La mayoría de peones

Material de estudio · Oscar Angulo Cubero · Ajedrez Integral

1. De qué trata esta lección

Si en un flanco tienes tres peones contra dos, tarde o temprano de ahí saldrá un peón pasado: basta con avanzar la mayoría y cambiar los peones que se cruzan. Esa es una de las ventajas pequeñas más claras del ajedrez, porque se puede ver desde el medio juego, mucho antes de que el peón pasado exista.

La mayoría que más vale es la que está lejos del rey rival. Un peón pasado en el flanco contrario obliga al rey rival a ir hasta allá a frenarlo, y mientras tanto tu rey entra por el otro lado a comerse los peones que quedaron. Es el mecanismo típico de muchos finales de peones: el peón pasado lejano no corona, pero se lleva al rey rival y con eso alcanza.

Para movilizar una mayoría, el peón que va adelante es el que no tiene contrario: el candidato. Los demás lo apoyan. Avanzar primero el peón equivocado puede dejar la mayoría trabada, y la ventaja desaparece.

2. Conceptos clave

La mayoría de peones

Tener más peones que el rival en un flanco. De una mayoría sana sale un peón pasado, y de un peón pasado sale una partida ganada.

> **El error de siempre.** Avanzar primero el peón que no tiene rival enfrente. Se avanza primero el peón candidato —el que no tiene un peón rival directamente delante—, apoyado por los otros.

Para verlo. Peones blancos en a2, b2 y c2 contra peones negros en a7 y b7: el candidato es el de c. Se juega c4-c5 y detrás vienen los otros dos.

La coronación y el peón pasado

Un peón que llega a la octava fila se cambia por dama, torre, alfil o caballo, a elección y sin importar las piezas que ya haya en el tablero. Un peón pasado es el que no tiene peones rivales delante ni en las columnas vecinas.

> **El error de siempre.** Coronar siempre dama. Hay posiciones en que la dama ahoga al rival y la torre gana, y otras en que el caballo da un jaque que la dama no da. Coronar en algo que no es dama tiene nombre —subpromoción— y decide partidas.

Para verlo. Con peón en g7 y el rey negro encerrado, coronar dama puede ser ahogado; coronar torre da mate en dos. Vale la pena mirar antes de apretar.

La estructura de peones

Los peones son los únicos que no vuelven atrás, así que su forma decide el carácter de la partida: dónde están las casillas fuertes, por dónde se ataca y qué final conviene.

> **El error de siempre.** Cambiar piezas sin mirar qué estructura queda. Los cambios llevan al final, y el final lo gana quien tenga la mejor estructura, no quien tuviera mejores piezas hace diez jugadas.

Para verlo. Una cadena de peones apunta en una dirección: e4-d5 apunta al flanco de rey. La regla es atacar la base de la cadena, no la punta, porque la base es la que sostiene todo.

3. Ejemplos del curso

Posiciones verificadas con motor. Las que vienen de otro curso de la Academia lo dicen debajo.

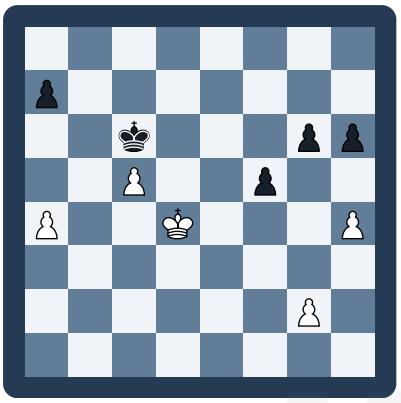

Es un final de peones: cuenta tiempos y mira dónde está la mayoría de cada bando. Juegan las blancas; el rival acaba de jugar …h6.

Blancas: rey en d4; peones en a4, c5, g2, h4.
Negras: rey en c6; peones en a7, f5, g6, h6.
Juegan las blancas.

La línea: `34.Re5 Rxc5 35.Rf6`

Resultado: `Ganan blancas`

34.Re5 Rxc5 35.Rf6. En un final de peones no hay piezas que arreglen un error: un solo tiempo, o un peón bien movilizado, decide. (Ejercicio 14nEZ de la base abierta de Lichess (CC0), rating 1520. Stockfish 16 a profundidad 18: Re5 es la mejor (+5,5) y la segunda queda en +0,0.)

4. Ejercicios

1. Arma la mayoría del ejemplo y saca el peón pasado tres veces, contando las jugadas que te toma.
2. Revisa tus partidas y busca una donde tuvieras mayoría en un flanco y no la usaras.
3. Pon un peón blanco en cada columna, por turnos, con el rey negro a distintas distancias, y decide con la regla del cuadrado si corona. Después compruébalo jugando.
4. Busca en tus partidas una posición donde tuviste peón pasado y no lo usaste. Casi siempre hay una.
5. Dibuja la estructura de peones —solo los peones— de tus tres últimas partidas en la jugada 20 y di qué plan pedía cada una.
6. Arma en el tablero un peón aislado en d4 con las piezas de los dos bandos y juégalo desde los dos lados.

5. Preguntas con su respuesta

Tapa la respuesta, contesta en voz alta y después compara.

1. **¿Qué es el peón candidato?**

   Respuesta. El de la mayoría que no tiene un peón rival en su misma columna. Es el que va a llegar a ser pasado, y por eso avanza primero.

2. **¿Por qué la mayoría en el flanco de dama suele ser mejor?**

   Respuesta. Porque los reyes normalmente están en el flanco de rey, así que el peón pasado nace lejos del rey rival: es el peón pasado lejano.

3. **¿Qué es una mayoría inválida?**

   Respuesta. Una donde los peones están doblados o tan trabados que no puede salir un pasado. Tres peones contra dos con dos doblados no es mayoría de nada.

4. **¿Cómo se frena una mayoría rival?**

   Respuesta. Bloqueando el candidato con una pieza y, si se puede, cambiando peones para que la mayoría deje de serlo.

5. **¿Un peón puede coronar en una pieza que ya está en el tablero?**

   Respuesta. Sí. Se pueden tener dos, tres o nueve damas: la regla no limita cuántas piezas iguales hay.

6. **¿Qué hace peligroso a un peón pasado?**

   Respuesta. Que nadie lo puede frenar con peones: hay que gastarle una pieza. Una pieza atada a vigilar un peón vale la mitad, y por eso el peón pasado gana finales.

7. **¿Qué es un peón pasado lejano y por qué gana?**

   Respuesta. El que está en el ala contraria a donde están los reyes. Obliga al rey rival a correr a pararlo, y mientras tanto el propio rey se come los peones del otro lado.

8. **¿Cuál es la regla del cuadrado?**

   Respuesta. Traza un cuadrado entre el peón y su casilla de coronación: si el rey defensor puede entrar en ese cuadrado en su jugada, atrapa al peón; si no, corona solo. Si el peón todavía no se movió, cuenta desde la tercera fila.

9. **¿Qué es un peón retrasado y por qué es débil?**

   Respuesta. El que quedó atrás de sus vecinos y no puede avanzar sin perderse. Es débil porque hay que defenderlo con piezas y la casilla de delante queda para el rival.

10. **¿Los peones doblados son siempre malos?**

    Respuesta. No. Pierden movilidad y no se defienden entre ellos, pero abren una columna y controlan casillas nuevas. En posiciones de ataque suelen valer la pena.

11. **¿Qué es un peón aislado y qué da a cambio?**

    Respuesta. El que no tiene peones vecinos. Es débil en el final, pero en el medio juego da una columna abierta, espacio y dos buenas casillas para las piezas.

Oscar Angulo Cubero
Profesional de Ajedrez

12. **¿Qué son los peones colgantes?**

    Respuesta. Dos peones juntos sin vecinos, normalmente c y d. Mientras avanzan juntos son fuerza; si se les obliga a avanzar uno solo, se vuelven dos debilidades.

6. Fuentes

- Texto de la lección: curso «Ganar con poco» de Ajedrez Integral, de Oscar Angulo Cubero.
- Conceptos, preguntas y ejercicios de este cuadernillo: material didáctico de Ajedrez Integral, de Oscar Angulo Cubero.
- Posiciones: archivo de posiciones del propio curso, verificadas jugada por jugada con chess.js y evaluadas con el motor Stockfish que el sitio usa.

Para seguir leyendo

*Obras de referencia sobre estos temas. Este cuadernillo **no reproduce texto de ellas**: se listan como lectura recomendada, no como origen de lo que aquí se dice.*

- Mark Dvoretsky, «Dvoretsky's Endgame Manual» (Russell Enterprises, 2003).
- Karsten Müller y Frank Lamprecht, «Fundamental Chess Endings» (Gambit, 2001).
- Reuben Fine, «Basic Chess Endings» (1941).
- Irving Chernev, «Logical Chess: Move by Move» (Batsford, 1957).
- José Raúl Capablanca, «Fundamentos del ajedrez» (1921).

© 2026 Oscar Angulo Cubero · Ajedrez Integral. Material de uso docente para alumnos de la Academia. No se autoriza su reproducción ni su distribución fuera de ella.