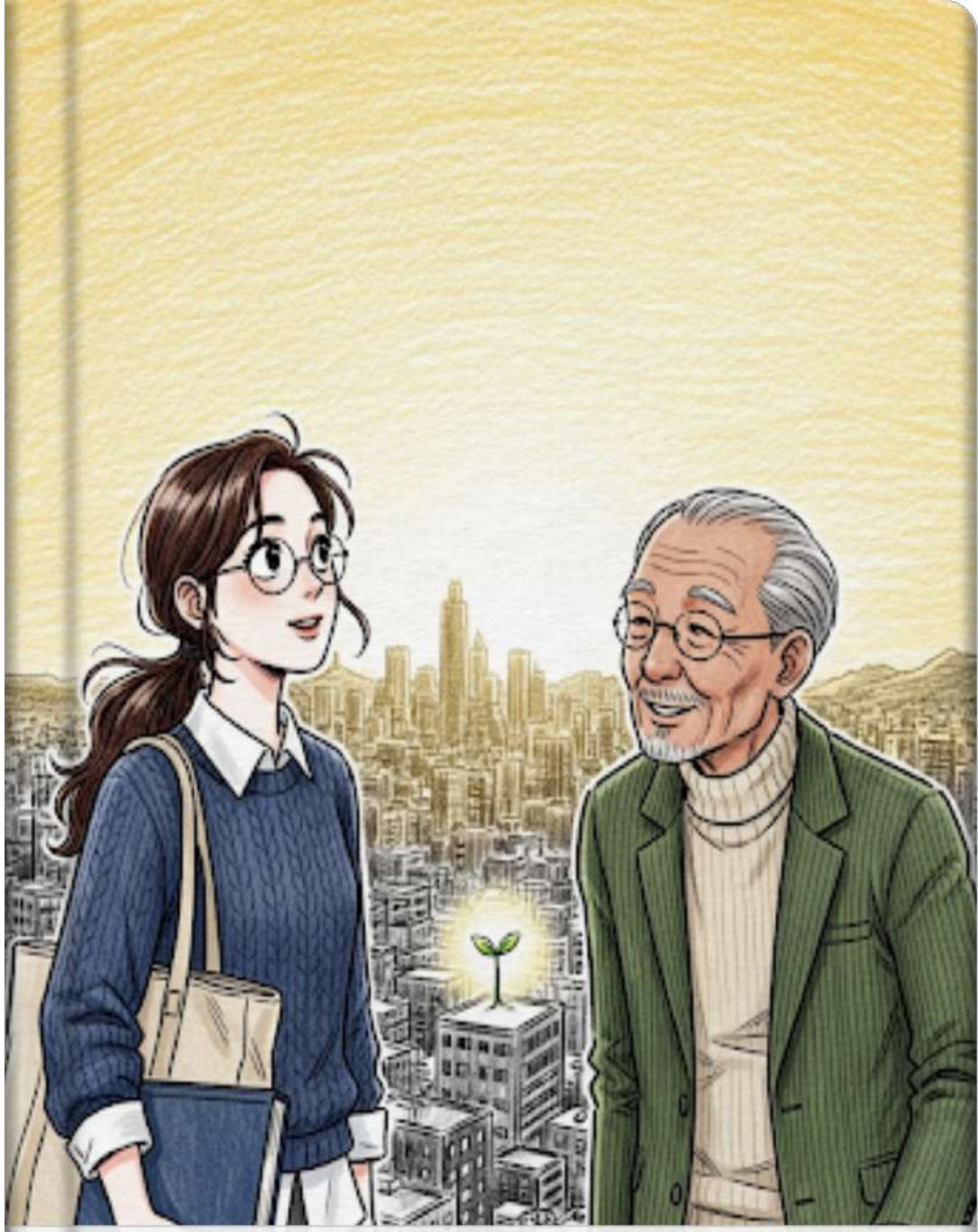

연결의 미학: 내일의 우리를 지키는 법

글쓴이: 유가원

차가운 회색빛 건물들 사이로 사람들이 바쁘게 지나갑니다. 대학교 4학년인 미르는 두꺼운 전공 서적을 품에 안은 채 멈춰 섰습니다. "세상은 점점 복잡해지는데, 누군가를 돕는다는 게 정말 가능한 일일까?" 그녀는 화려한 도심의 소음 속에서 문득 지독한 외로움을 느꼈습니다.

그때, 공원 벤치에 앉아 있던 온이 미르에게 가볍게 손을 흔들었습니다. 온은 오랫동안 현장에서 사람들의 마음을 보듬어온 은퇴한 사회복지사입니다. 그는 미르의 고민을 읽은 듯 따뜻한 미소를 지어 보였습니다. "길을 잃은 표정이구나, 젊은 친구."

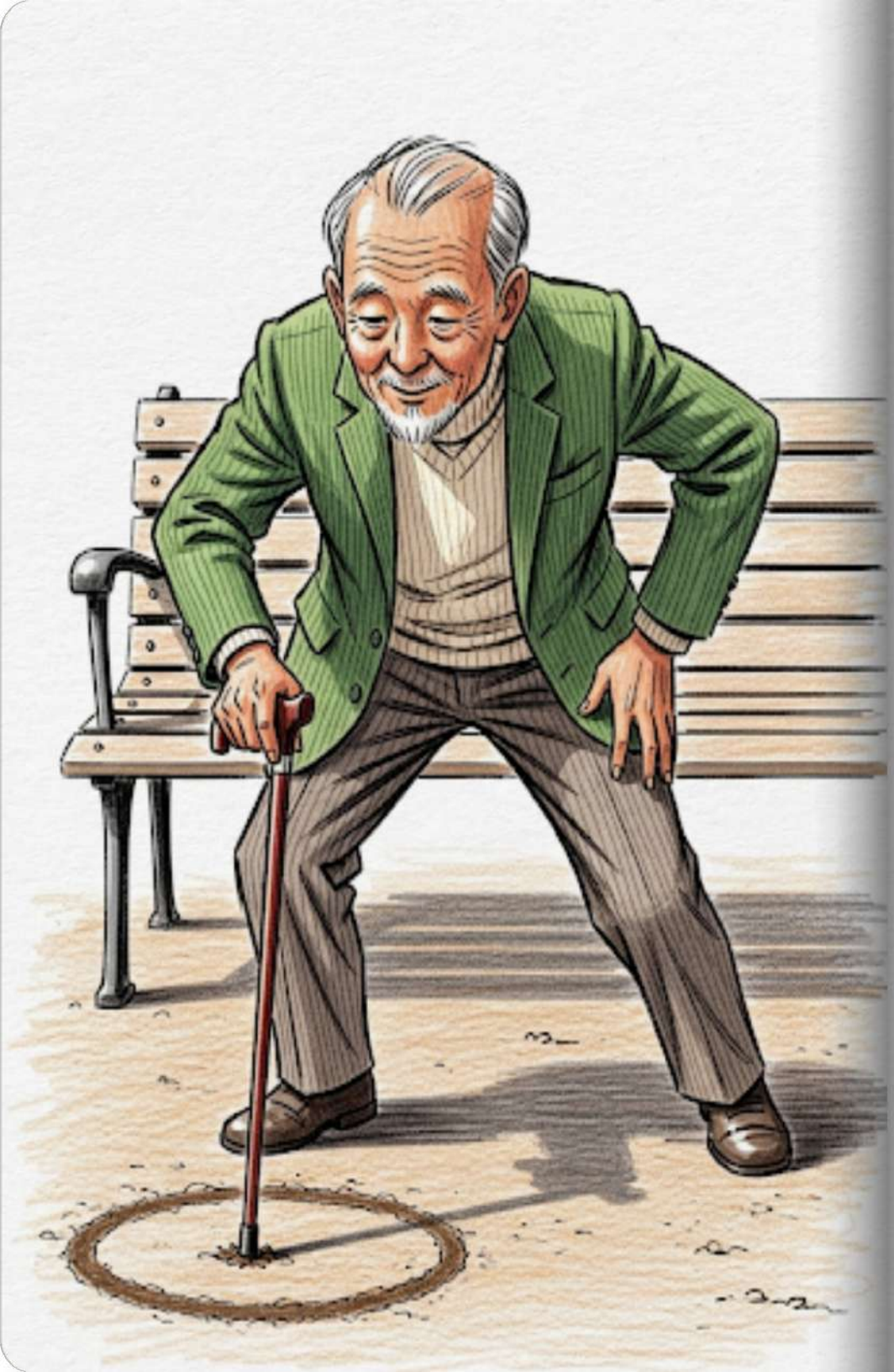

온은 지팡이로 바닥에 큰 원을 그리며 말했습니다. "사회복지는 단순히 부족한 것을 채워주는 시혜가 아니란다. 그것은 한 개인이 무너지지 않도록, 사회라는 거대한 그물을 함께 짜는 과정이지. 우리가 인간으로서의 존엄을 잃지 않게 만드는 최소한의 약속인 셈이야."

미르는 주변을 둘러보았습니다. 휠체어를 탄 청년, 혼자 아이를 달래는 어머니, 홀로 산책하는 노인. "하지만 교수님, 미래의 사회복지는 지금과는 달라야 하지 않을까요? 세상은 너무 빠르게 변하고 있잖아요." 미르의 물음에 온의 눈이 반짝였습니다.

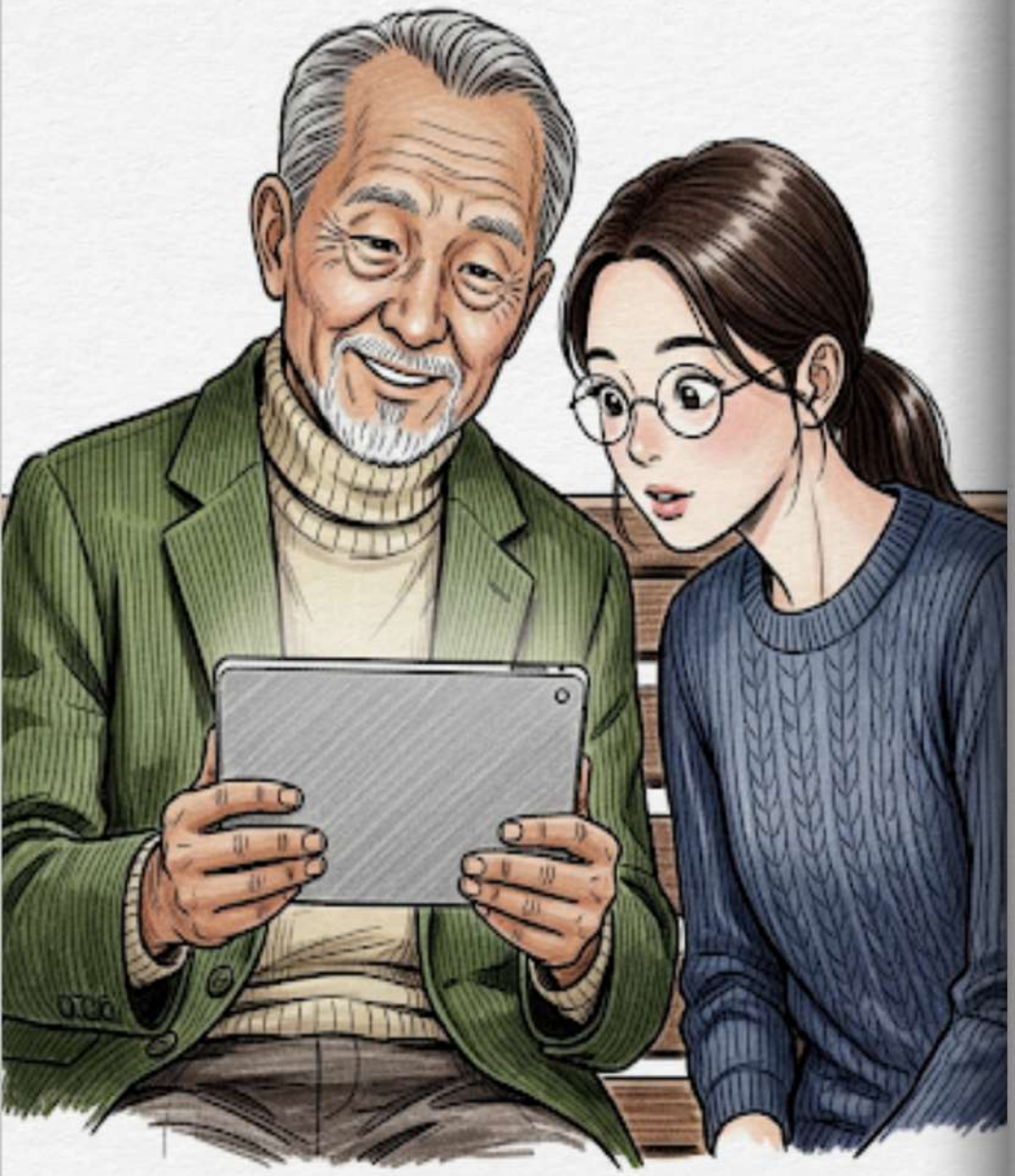

"맞단다. 미래의 사회복지는 차가운 데이터 속에 따뜻한 숨결을 불어넣는 일이 될 거야." 온이 자신의 낡은 태블릿 PC를 꺼내 보였습니다. "인공지능이 복지의 사각지대를 찾아내고, 기술이 신체적 한계를 극복하게 해주겠지. 하지만 그 기술을 어디로 흐르게 할지 결정하는 건 결국 '사람의 마음'이란다."

두 사람은 함께 걷기 시작했습니다.
"미래에는 물질적인 빈곤보다 정서적인 고립이 더 큰 문제가 될 거야. 사회복지는 이제 '생존'을 넘어 '삶의 질'과 '관계의 회복'을 향해 나아가야 해. 누구나 소외되지 않고 자신의 목소리를 낼 수 있는 공동체를 만드는 것, 그것이 우리의 미래지."

미르는 자신의 손을 내려다보았습니다. "제 손이 너무 작게 느껴져요. 제가 정말 그런 거대한 변화의 흐름 속에서 역할을 할 수 있을까요?" 온은 미르의 어깨를 가볍게 다독였습니다. "바다도 결국 작은 물방울들이 모여 이루어지는 법이란다. 네가 마주할 한 사람의 미소가 곧 세상을 바꾸는 시작이지."

온은 주머니에서 작은 씨앗 하나를 꺼내 미르의 손바닥 위에 올려주었습니다. "이건 '공감'이라는 씨앗이란다. 사회복지의 미래는 화려한 시스템에 있는 게 아니라, 타인의 고통을 내 것처럼 느끼는 너의 그 마음속에서 자라날 거야. 네가 공부하는 그 지식들은 이 씨앗을 키울 양분이 되겠지."

미르는 다시 캠퍼스를 향해 힘차게 발걸음을 옮깁니다. 그녀의 가방은 여전히 무겁지만, 마음은 그 어느 때보다 가볍습니다. 사회복지의 미래는 멀리 있는 것이 아니었습니다. 바로 오늘, 누군가의 곁을 지키기로 결심한 미르의 발걸음 속에 이미 시작되고 있었습니다.