При поддержке Хабр Курсы РЕКЛАМА

Kamil_GR
13 минут назад

Штампы LLM. Разбираю с новой точки зрения

Простой 4 мин 514

Искусственный интеллект, Контент и копирайтинг*

Мнение

Как и миллионы людей, уверенных, что уж они-то знают то, что обязательно нужно рассказать другим, решил написать книгу о промптах. В процессе написания (который, кстати, оказался, куда сложнее, чем предполагалось), я рассматривал штампы LLM. Ну вы их знаете. По крайней мере в комментариях к статьям на Хабре, сотни экспертов определяют LLM именно по ним.

В общем, штампы есть, и в промптах авторов многих статей все они перечислены для исключения из текста. Хорошо это или плохо, я разберу ниже.

Редакторы, авторы и читатели единодушно отмечают, что LLM-тексты легко опознаются по регулярному использованию текстовых штампов: «Это не просто [X], это [Y]...», «Раскроем потенциал...», «В эпоху цифровизации / глобализации...» и так далее. Редакторы особо просят эти штампы убирать или переформулировать. Забавно, конечно, как внедрение LLM меняет оценку текста, если раньше автор научно-популярных статей писал так, как он считал будет понятнее для читателей, то теперь перед сдачей в печать, он вынужден вымарывать обороты, вполне естественные для его стиля.

Да, можно поступить просто, попросить в промпте LLM не использовать фразы и конструкции, которые сейчас относят к штампам. LLM следует этому совету охотно, если это явно указать. Но у всего есть последствия, и желание пойти на поводу у требовательного к форме (но не содержанию) читателя не исключение.

Для языковой модели слово это не просто результат вывода токена в чат. Для нейросети, выученной на паттернах миллионов текстов, язык является способом мышления, маршрутизатором в пространстве смыслов. Любое слово или фраза несёт с собой не только значение, но и кластер связанных паттернов. Запрещая слово или то, что вы считаете штампом LLM , вы потенциально блокируете инструмент мышления модели.

Я провёл небольшой эксперимент на Gemini. Три промпта в трёх разных сессиях с просьбой объяснить разницу между overfitting и underfitting.

1. Объясни разницу между overfitting и underfitting.
2. Объясни разницу..., но не используй конструкцию 'не X, а Y.
3. Объясни разницу..., явно противопоставляя понятия.

Три промпта дали разные результаты. Прямой запрос и явное требование противопоставлять понятия дали прекрасное объяснение с полным покрытием всех концептов. Ответ на промпт с запретом на конструкцию «не X, а Y» потерял именно те концепты, которые требуют противопоставления для своего выражения: bias-variance tradeoff, методы борьбы, причины. То есть именно те понятия, которые семантически являются границами.

При поддержке Хабр Курсы РЕКЛАМА

при необходимости разнести меня в пух и прах в комментариях.

Таким образом, любой лингвистический запрет на конструкции, может привести к ухудшению размышлений модели, потому что для LLM языковые паттерны и есть мышление.

Возможно, именно поэтому ряд популярных статей потеряли смысловую нагрузку, но уверенно проходят ИИ-детектор.

Конструкции, которые я бы не запрещал

Вот практический список того, что является инструментом мышления, а не стилистическим приёмом:

- *Противопоставление и граница.* «Не X, а Y» формирует чёткую границу между понятиями — без неё модель размывает различие. «X в отличие от Y» запускает сравнительный анализ. «X, тогда как Y» удерживает два объекта одновременно.
- *Причинно-следственные цепочки.* «Потому что» заставляет модель объяснять, а не констатировать. «Следовательно», «отсюда» — принудительный вывод из предпосылок. «Если... то» включает условную логику.
- *Иерархия и классификация.* «В частности», «например» — движение от общего к конкретному. «То есть» — перефразирование, которое проверяет понимание. «С точки зрения X» — явное указание угла рассмотрения.
- *Ограничение и оговорка.* «При условии что» вводит инвариант. «За исключением» формирует границу через отрицание. «Только если» задаёт жёсткое логическое условие.
- *Темпоральная структура.* «Сначала... затем... в итоге» — принудительная последовательность. «До того как», «после того как» — причинный порядок событий.
- *Модальность.* «Вероятно», «возможно», «точно» — калибровка уверенности. Без них модель говорит всё с одинаковой интонацией и читатель не понимает где факт, а где предположение. «Как правило, но не всегда» — явное указание на исключения.

Можно промптом запретить слова-украшения — «уникальный», «инновационный», «революционный». У них нет критичной смысловой нагрузки. Но будьте осторожны с конструкциями, задающими отношения между объектами: причину, следствие, границу, условие, иерархию.

Любая конструкция, которая задаёт отношение между объектами — это инструмент мышления. Запрещая её, вы убираете не украшение, а связь. Для LLM язык не описывает мышление — язык и есть мышление. «Не», «потому что», «следовательно» служат операторами логики, а не признак избыточной сложности или графомании. Для LLM то, что человеку кажется стилем, является содержанием

Если вы хотите внести косметические изменения, подстраиваясь под читателя, проще убрать, то, что принято считать штампами, вручную, уже после формирования текста. Иначе есть риск того, что вы потеряете часть смысла своих тезисов.

Финал

Забавное следствие, когда разработчики LLM проводят работу по снижению частоты штампов у LLM, они рискуют её интеллектом. Очень, кстати, подозреваю в этом chatGPT. Например, навязанное снижение вероятности всем надоевшего “let's delve into.. “ (давайте углубимся в), снизило не только вероятность фразы, но и всего кластера близких паттернов, что, в свою очередь, ослабило активацию самого концепта погружения в проблему, заставляя модель предпочитать поверхностное рассмотрение вопроса.

При поддержке Хабр Курсы РЕКЛАМА

форму, а содержание текста. Потому что настоящая мысль это не удобный для восприятия текст, а граница, разделяющая смыслы.

Теги: искусственный интеллект, llm, штамп, промпт

Хабы: Искусственный интеллект, Контент и копирайтинг

0 1 0

Редакторский дайджест
Присылаем лучшие статьи раз в месяц
Электропочта
Подписаться
Оставляя почту, я принимаю Политику конфиденциальности и даю согласие на получение рассылок

32K+ Охват за 30 дней
104 Карма
Камиль Гадеев @Kamil_GR
Нарративы, нарративы…
Подписаться
Telegram Telegram

Поток Научпоп доступен 24/7 благодаря поддержке друзей Хабра

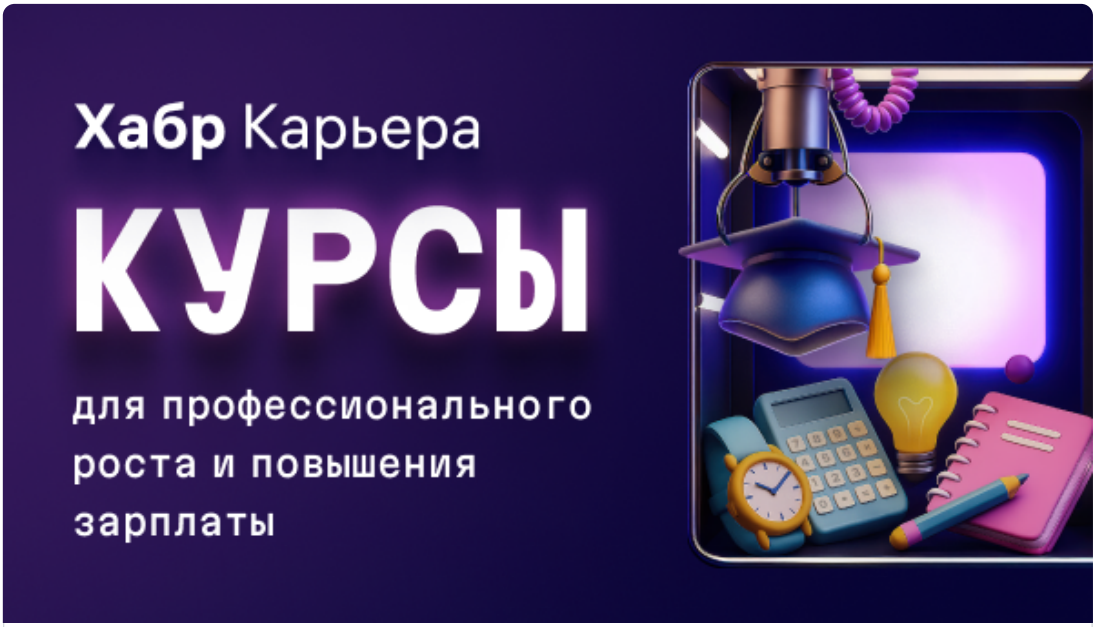

Хабр Курсы для всех РЕКЛАМА
Практикум, Хекслет, SkyPro, авторские курсы — собрали всех и попросили скидки. Осталось выбрать!
Перейти

Перейти в поток Научпоп

Комментарии

При поддержке Хабр Курсы РЕКЛАМА

Здесь пока нет ни одного комментария, вы можете стать первым!

Зарегистрируйтесь на Хабре, чтобы оставить комментарий

Публикации

ЛУЧШИЕ ЗА СУТКИ ПОХОЖИЕ

samako
8 часов назад

Давайте уже сделаем отдельный хаб: «Я собрал приложение за вечер — зачем теперь разработчики?»

Простой 2 мин 9.6K

Мнение

+96 9 45

inkedsymon
11 часов назад

Муравьи против трансформеров: старый алгоритм 1992 года, который вернулся

Средний 9 мин 8.7K

Обзор

+55 35 1

da1ight
5 часов назад

Голосуй, или проиграешь! разбор фишинга, который пытается угнать Telegram

Средний 13 мин 7.7K

Кейс

+30 13 16

strannik96
10 часов назад

Чебурнет близко

Простой 5 мин 9K

Обзор

+29 22 56

techno_mot
7 часов назад

Люди скупают Mac Mini M4, а SpaceX покупает Cursor за $60 млрд: ML-дайджест

8 мин 6.6K

При поддержке Хабр Курсы РЕКЛАМА

+28 5 2

raipc
10 часов назад

Как Monium приручил GC: разбираемся со сборщиками мусора в observability-платформе

12 мин 7.1K

+25 6 0

programmerguru
12 часов назад

Как запускать LLM-агентов без облачных API: VPS, локальные модели и требования к железу

Средний 6 мин 10K

Туториал

+23 45 4

PatientZero
13 часов назад

Баги, которые не ловит Rust

Средний 12 мин 9K

Перевод

+23 22 0

morett1m
12 часов назад

Что делает match после того, как вы нажали Compile

Средний 11 мин 7.6K

Обзор

+22 17 1

AnSa8
5 часов назад

OneOCR — скрытая OCR внутри Windows 11

Простой 7 мин 6.2K

Туториал Из песочницы

+20 8 2

Как мы пять лет закрывали техдолг, а потом настроили LLM и ускорились вдвое

Турбо

Показать еще

При поддержке Хабр Курсы РЕКЛАМА

МИНУТОЧКУ ВНИМАНИЯ

Удалёнка в фарме: большие данные и никакой магии

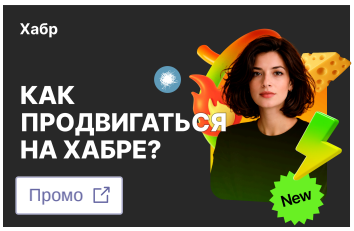

Рассказываем в обновленном и расширенном курсе

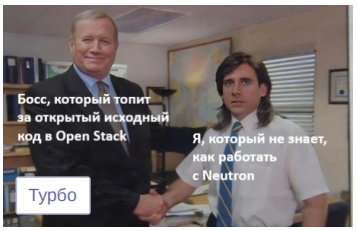

Что не так с Open Stack: история одного неудачного запуска

ВАКАНСИИ

LEAD AI/ML ENGINEER
от 400 000 ₽ · Selecty · Москва

Системный архитектор
до 360 000 ₽ · ГК «ЭФКО» · Москва

Project Manager / Специалист по внедрению AI-менеджеров (удалённо)
от 70 000 до 150 000 ₽ · Leadhero · Москва · Можно удаленно

Junior AI Automation Engineer / AI-инженер (junior)
от 50 000 ₽ · OPENCITY · Москва · Можно удаленно

DevOps-инженер
от 150 000 ₽ · Synapse AI · Можно удаленно

Больше вакансий на Хабр Карьере

При поддержке Хабр Курсы РЕКЛАМА

При поддержке Хабр Курсы РЕКЛАМА

ЧИТАЮТ СЕЙЧАС

Представлен открытый проект RKN Block Checker

30K 32

Крупные разработчики игр и IT-специалисты бегут из России

65K 260

У чат-бота Grok в X украли $175 тыс. с помощью азбуки Морзе

14K 22

«Аэрофлот» изменил правила провоза пауэрбанков на своих рейсах

4.9K 12

Радар для слежения за БПЛА. Часть 1

6.1K 4

Как мы пять лет закрывали техдолг, а потом настроили LLM и ускорились вдвое

Турбо

При поддержке Хабр Курсы РЕКЛАМА

При поддержке Хабр Курсы РЕКЛАМА

ИСТОРИИ

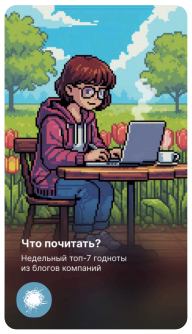

Лучшее из блогов компаний

Остановка «Ретейл будущего»

Там на неведомых дорожках...

Схватил за мозг

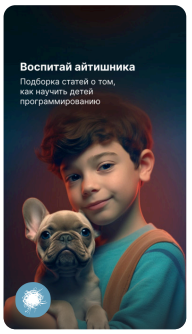

Как учить детей программированию

Настройка языка

Техническая поддержка

© 2006–2026, Habr