RAPPORT D'ACTIVITÉS

2024

GÉNÉRATION FEMMES

SOMMAIRE

LE MOT DU PRÉSIDENT 2
Du 108 au 112 place Salvador Allende 5
LA MÉDIATION SCOLAIRE : L'ADN de notre action 6
Soutenir les équipes pédagogiques et les familles 6
Intervention au sein des établissements scolaires 6
Médiation scolaire au sein des écoles élémentaires et maternelles 6
Médiation scolaire au sein des collèges 7
Les actions en milieu scolaire 8
L'action « Réussites et/ou regrets » (ReoR) 8
LA CITÉ ÉDUCATIVE 9
Le poste de référente éducative 9
Un projet collectif "Sur le chemin de l'école" : prévention des rixes en direction des élèves de Cm2 9
COLLÈGES UNIS 11
Un projet ambitieux : création d'un musée éphémère contre le harcèlement scolaire 11
CAFÉ- LECTURE 14
Un espace éducatif et ludique pour les enfants 14
Des ateliers de création pour parler d'égalité Filles/Garçons 15
LA MÉDIATION SOCIALE 17
La création d'un poste clef : coordinatrice sociale 18
Les médiatrices : le cœur de Génération Femmes 18
L'accès aux droits 19
Les difficultés rencontrées 20
L'accès aux soins 20
ATELIER DE SOCIALISATION LINGUISTIQUE 22
Les bénévoles : la transmission 22
Les caractéristiques du public accueilli 23
Faciliter l'accès aux femmes 24
DES ACTIONS COMPLÉMENTAIRES 27
L'apprentissage du français 27
L'inclusion numérique 28
ACTIVITÉS CULTURELLES 30
La cérémonie de remise des attestations ASL 33
Positive Attitude 34
Les activités sportives 35
La confiance partenariale 36
LES GROUPES DE PAROLE 37
LE RÉSEAU DES PARENTS (REAAP) 37
CAFÉ DES FEMMES 41
Du coeur à la main 41
LES SORTIES FAMILIALES 48
STAGIAIRES ET SERVICES CIVIQUES 50
FORMATIONS 51
CONCLUSION 52

LE MOT DU PRÉSIDENT

Pour une association comme Génération Femmes, la capacité d'adaptation est une qualité essentielle. Nous sommes confrontés, année après année, à des conditions de travail mouvantes, des changements constants au sein de notre équipe, des modifications voire des remises en question des dispositifs publics sur lesquels nous nous appuyons pour accomplir nos missions. Cette année 2024 n'a pas dérogé à la règle.

Notre déménagement a été le changement le plus radical dans le quotidien de nos salariées et de nos bénéficiaires. C'est avec une grande émotion que nous avons dit au revoir à notre "petit" local historique, celui qui a vu Génération Femmes grandir et accompagner tant de femmes et d'hommes dans le parcours d'insertion. Et c'est avec joie et reconnaissance que nous avons posé nos valises dans notre nouvelle maison, au 112 place Salvadore Allende. Ces nouveaux locaux nous offrent enfin l'espace dont nous avons besoin pour déployer toutes nos activités, et proposer à nos salariées et à notre public des conditions d'accueil dignes et sûres. Je remercie à nouveau ici la mairie d'Evry-Courcouronnes pour la grande preuve de confiance qui nous est faite à travers la mise à disposition de ce lieu, spécialement conçu pour notre association.

Depuis l'été, c'est donc là que nous recevons notre public, apprenant.es des ASL, habituées du Café des Femmes, enfants et ados du Café lecture et du Collège Unis... Notre activité de médiation sociale et d'accès aux droits quant à elle continue à augmenter, avec en 2024, 3580 accompagnements.

Pour réaliser ces missions, nous pouvons compter sur une équipe enthousiaste, solidaire et pleinement investie au côté de chaque femme et de chaque homme qui passe la porte de GF. Cette année l'équipe s'est élargie : nous avons accueilli dans la famille Génération Femmes, Nadjet Asli et Aïseton Sidibe. Sous l'impulsion de notre directrice, Peggy Nacitas, nous avons maintenu une attention permanente à accompagner nos salariées dans leur montée en compétences, à travers de nombreuses formations et un soin particulier apporté à la question de la qualité de vie au travail. Notre

priorité est de permettre à nos salariées de faire de leur passage chez Génération Femmes une étape déterminante dans leur parcours professionnel et personnel.

C'est ainsi avec fierté que nous avons vu notre référente éducative Fernande Gnokoure être recrutée sur un poste de coordinatrice familiale à Grigny. Nous lui souhaitons une belle réussite dans ses futurs projets.

2024 a aussi été l'année d'inquiétudes nouvelles autour de notre modèle économique. Le dispositif adultes-relais, qui est le socle de notre activité, est remis en question. Les renouvellements escomptés ont été repoussés, puis écourtés, laissant les associations et les salariées dans l'expectative quant à leur avenir. Nous sommes toujours dans l'attente des arbitrages concernant l'avenir de ce dispositif, qui joue un rôle absolument fondamental pour le maintien du lien social dans les QPV, pour l'accès aux droits et pour la réussite éducative de notre jeunesse. La disparition des adultes-relais représenterait une mise en danger immédiate de centaines d'associations à travers le pays et aurait un coût humain et social terrible pour les habitants des QPV.

C'est dans ce contexte difficile que j'ai quitté mes fonctions de président de l'association, en cette fin d'année 2024. C'est à regret que j'ai dû m'y résoudre, après 9 années (déjà !) à occuper ce poste qui représentait tant pour moi. En 2015, j'avais accepté cette responsabilité qui m'était proposée par fidélité aux engagements de ma mère, Monique Charrier. A chaque fois que j'ai passé la porte de Génération Femmes, j'ai pensé à elle, et son souvenir m'a toujours aidé, dans certains choix ou quand je devais prendre la parole au nom de l'association. Si je quitte la présidence aujourd'hui, c'est que je ne suis plus en mesure de donner à Génération Femmes tout l'investissement qu'elle mérite, depuis mon déménagement loin de la région parisienne, en 2021. J'ai poursuivi ma mission depuis, dans le contexte du départ de notre ancienne directrice. J'ai travaillé avec les membres moteurs de l'association à élargir notre base bénévole, et à renforcer la vitalité de notre conseil d'administration afin de pouvoir, le moment venu, passer la main en toute confiance à la bonne personne.

A l'issue de ce lent processus, ce sera désormais à un *triumvirat* de femmes qu'il reviendra de porter la présidence de Génération Femmes : **Sabrina Nadji**, présidente, sera accompagnée de **Anta Diouf** et de **Muriellet Perret**, vice-présidentes.

J'ai pleinement confiance dans leur engagement sincère et têtu pour continuer à faire de GF un lieu qui change la vie !

Je reste pour ma part membre du Conseil d'Administration et je continuerai à apporter mon enthousiasme et mon énergie à cette association que j'aime tant.

Je terminerais en remerciant toutes celles et tous ceux qui ont fait confiance à Génération Femmes pendant cette année 2024, de nos plus importants partenaires aux plus jeunes enfants du Café lecture.

Merci pour cette confiance, sans laquelle l'association ne pourrait subsister. Plus que jamais, en 2025, nous aurons besoin de nous faire confiance, ensemble, pour construire une société plus juste et plus solidaire.

SEONNET Elie,
Président.

Du 108 au 112 place Salvador Allende

Un moment important dans la vie de notre association est le déménagement le **13 juin 2024** au numéro 112 de la place Salvador Allende. Ces nouveaux locaux sont le résultat du travail mené depuis de nombreuses années par notre association. C'est aussi une reconnaissance et une marque de confiance de la Ville d'Evry-Courcouronnes.

C'est avec beaucoup d'émotions que nous avons quitté notre local situé au 108. Lieu chargé d'histoire et de souvenirs. Pour lui dire au revoir nous avons organisé un temps pour que les adhérents petits et grands, l'équipe puissent laisser des mots, des dessins. Comme nous savons le faire, nous avons célébré ce lieu en dansant avec joie !

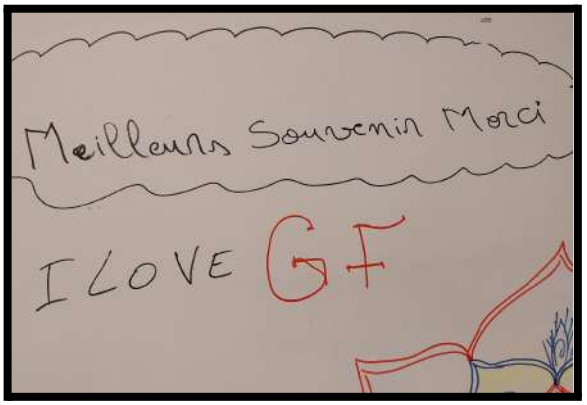

LA MÉDIATION SCOLAIRE : L'ADN de notre action

Soutenir les équipes pédagogiques et les familles

Nous intervenons depuis notre création au sein des établissements scolaires du 1er et second degré, l'enjeu est de favoriser, faciliter l'échange entre les familles et les équipes pédagogiques. Pour ce faire nous avons une équipe de médiatrices formées parlant différentes langues (arabe, turque, créole, bambara, tamoul...). Le travail mené sur le terrain permet aux médiatrices qui interviennent d'être des personnes ressources sur lesquelles les équipes pédagogiques peuvent s'appuyer. Concernant les familles, à travers un suivi régulier, l'objectif est de leur permettre d'avoir les outils pour s'impliquer dans la scolarité de leurs enfants et ainsi rétablir du lien entre l'école et les familles.

Intervention au sein des établissements scolaires

Afin de répondre aux demandes des établissements scolaires, nous intervenons de l'école maternelle au Lycée. Dans un premier temps nous développons les actions en direction des établissements situés sur la ville d'Evry-Courcouronnes et plus particulièrement avec les écoles maternelles et élémentaires implantées dans le quartier des Pyramides.
Dans un second temps, afin que la médiation scolaire puisse également répondre aux besoins plus larges du territoire de l'agglomération nous pouvons intervenir dans les Villes de Ris-Orangis, Corbeil Essonne, Bondoufle, Savigny Sur Orge...

Médiation scolaire au sein des écoles élémentaires et maternelles

Dans le cadre de notre partenariat avec les écoles du 1er degré, nous intervenons au sein des écoles maternelles et élémentaires, sur sollicitation des équipes pédagogiques.

- 86 médiations scolaires
- 30 familles accompagnées
- 4 réunions de pré-rentrée (Ecoles Jules Vernes et Poule Rousse)

Médiation scolaire au sein des collèges

Dans le cadre de la médiation scolaire nous avons mis en place des permanences scolaires au sein de 5 collèges, 3 de la ville d'Evry-Courcouronnes : Collège Montesquieu, Collège des Pyramides, collège Galilée; 1 à Ris Orangis : collège Jean Lurçat et 1 à Villabé : collège Rosa Parks.

Pour ces permanences nous avons une convention de partenariat qui définit les modalités d'interventions (horaires, local, jours de présence). La régularité permet de renforcer le lien avec les équipes pédagogiques, de communiquer plus facilement et d'avoir une meilleure connaissance et maîtrise de l'environnement des jeunes.

Nous accompagnons sur des thématiques telles que des problèmes de comportement, la réinsertion suite à une expulsion, orientation ULIS, demande de bourse et régularisation compte impôt des parents...

Dans la continuité des actions menées avec les établissements du 2nd degré, nous sommes sollicités pour intervenir lors de réunions, commissions, accueil de collégiens dans le cadre des mesures de responsabilisation.
Ainsi nous intervenons au sein de 13 établissements de la commune d'Evry-Courcouronnes, Corbeil-Essonnes, Villabé, Palaiseau Bondoufle et Savigny sur orge.

L'année scolaire a été dense une fois de plus car nous avons été sollicités régulièrement. Une réponse et/ou orientation vers d'autres structures a été apportée à toutes les demandes des établissements pour répondre à leur besoin car la continuité du travail est une valeur qu'on préserve autant chez nous que chez nos partenaires.

Sur les 597 médiations scolaires effectuées 165 ont été faites au collège des Pyramides.

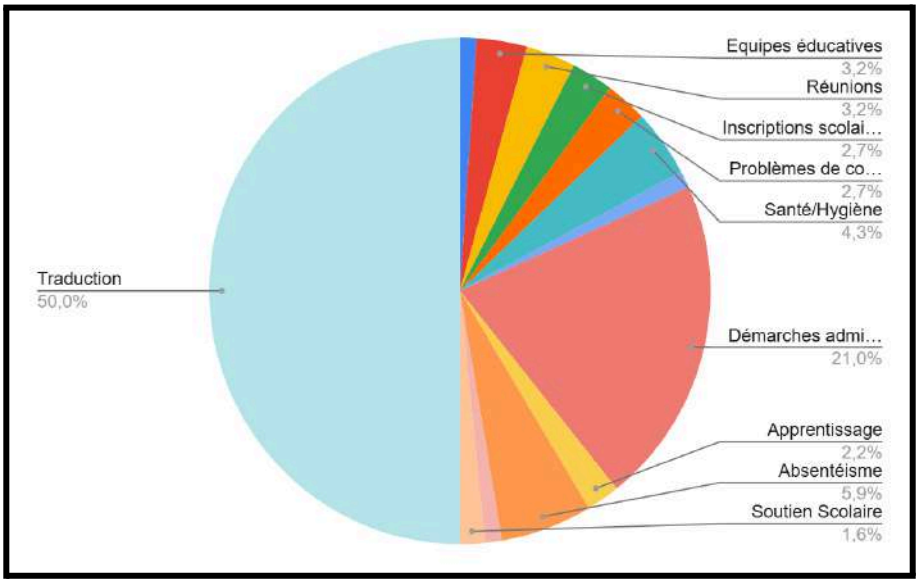

Les actions en milieu scolaire

Favoriser la réussite scolaire des élèves, tel est notre objectif. En effet, depuis que nous intervenons, nous avons conscience que des éléments extérieurs peuvent avoir des répercussions sur la scolarité des jeunes. C'est pour cette raison qu'en complément des actions de médiation scolaire, nous animons des ateliers autour de différentes thématiques au sein des établissements du second degré.

Notre rôle nous permet d'aborder certaines questions avec plus de facilité que les enseignants. En effet notre posture, notre place d'intervenant extérieur nous permettent d'échanger plus facilement avec les collégiens. A travers ces ateliers l'objectif est de permettre aux collégiens d'aborder des sujets comme l'orientation, la sexualité, les rixes, les relations filles/garçons.

L'action « Réussites et/ou regrets » (ReoR)

390 collégiens sensibilisés

Cette action s'articule autour de deux séances qui ont pour objectifs de travailler autour des images liées à la réussite et aux échecs (regrets), de lutter contre l'absentéisme, le décrochage scolaire, et donner des outils de motivation aux élèves. La première séance permet un échange avec les collégiens sur l'orientation de manière générale, comment ils peuvent identifier les freins et les leviers en lien avec leur scolarité. Durant les échanges, l'enjeu pour les intervenant-e-s sera de mettre en avant l'estime de soi et la confiance en soi comme clef de réussite dans leurs futurs projets. La seconde séance est un temps d'échange avec des jeunes adultes, professionnels issus des quartiers prioritaires, ou ayant un profil atypique. L'enjeu est de présenter des parcours pouvant être des modèles de réussite suite à des obstacles, choix d'orientation, problèmes comportementaux.

LA CITÉ ÉDUCATIVE

Le poste de référente éducative

Ce poste a été créé il y a 4 ans, sa spécificité l'intervention au sein du collège des Pyramides et de l'association Génération Femmes.
En 4 ans, nous avons pu identifier les potentiels de ce poste partagé. Car il permet d'affiner le travail en direction des familles et des collégiens du quartier des Pyramides. En charge d'animer "collèges Unis", qui se fait sur le temps des vacances scolaires permet de tisser une autre relation avec les adolescents.
De plus, dans le cadre de la cité éducative, sa mission est de participer aux rencontres avec les différents acteurs, afin de développer le réseau.

Un projet collectif "Sur le chemin de l'école" : prévention des rixes en direction des élèves de Cm2

Dans le cadre de l'axe 5 de la cité éducative d'Evry-Courcouronnes. Nous avons participé à la mise en place d'un projet collectif "Sur le chemin de l'école" en direction des élèves de cm2 de trois classes des écoles : Brel, Van Gogh et Tati, situées dans le quartier du Canal.

L'objectif était d'échanger autour de la prévention des rixes en proposant différents types d'ateliers et la réalisation d'une fresque collective au sein des trois établissements.

Nous avons animé un atelier de prise de parole "Que se passe t-il sur le chemin de l'école". À partir de post-it divisés en trois couleurs. Les enfants ont écrit, dessiné. Ensuite nous avons regroupé et échangé avec les classes.

Les acteurs du projet :
Participation aux ateliers ainsi qu'aux réunions de préparation avec les différents acteurs locaux.

- Artiste peintre de préfiguration : réalisation fresques école
- Pédagogue perceptive : atelier gestion des émotions
- Chargée de mission Culture 360 : atelier VR club rixes et influences
- Juriste Point Justice : ateliers droits de l'enfant
- Chargée de mission TISSE : atelier rappel des règles de sécurité
- Chef de service Evry centre – Evry sud, référent commission 5 Cité éducative et copilote groupe projet
- Référente éducative Génération Femmes : atelier recueil de la parole

- Médiatrice jeunesse Génération 2
- Responsable DSU, Ville d'EC, référente commission 5 Cité éducative et copilote groupe projet

Un projet innovant :

Car il a mobilisé les acteurs du territoire pour son élaboration. Celui-ci a été pensé collectivement. Il a été long dans la mise en place car il s'est déroulé sur toute la coordination des ateliers, la mise en place d'un calendrier commun, la réflexion sur les ateliers et leur animation. L'adaptation au projet suite aux premiers échanges avec les enfants. Chaque acteur en fonction de ses compétences à animer et participer aux ateliers.

C'est aussi dans le pilotage qu'il l'était, celui-ci a été coordonné par la responsable DSU, Ville d'EC, et le Chef de service Evry centre – Evry sud, référent.e commission 5 Cité éducative.

Bilan du collectif :

"Loin d'être clé en main, ce projet est la preuve d'une réelle co-construction et adaptation au public : le résultat final du projet déroulé ne reflète pas le projet tel que nous l'imaginions chacun, tel que nous l'espérions. Il n'en est pas moins réussi car, il a permis une rencontre interprofessionnelle très riche, les enfants ont fait des choses très différentes, y ont pris plaisir et des graines ont très certainement été plantées dans leur esprit."

"C'est une Vraie richesse de voir le travail de chacun, on s'est découvert dans nos pratiques et la manière dont chacun a mené ses ateliers"

COLLÈGES UNIS

Un projet ambitieux : création d'un musée éphémère contre le harcèlement scolaire

En 2024 nous avons eu 27 jeunes inscrits : 24 du collège des Pyramides, 1 du collège Chantemerle, 1 du collège Village, et 1 du collège Montesquieu; Le groupe est constitué de 15 filles et 14 garçons.

Cette année nous avons décidé de mettre aussi l'accent sur le harcèlement scolaire pour sensibiliser les collégiens et leurs entourages sur les dangers et l'ampleur que prend ce phénomène. Le thème de l'année 2024 est le « harcèlement en milieu scolaire et le cyber harcèlement »

A cet effet, nous avons opté pour la mise en place d'un projet artistique et la création d'un musée éphémère du harcèlement. Ce travail a débuté le lundi 19 février 2024 et a pris fin le Vendredi 26 octobre 2024. Première phase de création car il se poursuivra sur l'année 2025.

Les premières étapes ont permis aux jeunes et à la 56ème Cie d'imaginer les éléments visuels qui pourront être utilisés pour la création du musée.

Les premiers ateliers : du Lundi 19 au Mardi 20 février

- Présentation du projet et visionnage du documentaire harcèlement scolaire : briser le silence en replay de France.TV
- Débat sur le documentaire (ressenti, point de vue, échanges...)
- improvisation sur la thématique du harcèlement
- fixation des premières scènes à présenter aux camarades
- Répétition
- Présentation du travail
- Echanges

Sortie culturelle : mercredi 21 février

Visite au musée des Arts décoratifs. Le but de cette sortie était de permettre aux collégiens d'immerger dans le monde de l'art et de susciter en eux une fibre artistique. Les jeunes ont eu une visite guidée avec la découverte d'œuvres d'art. Il s'est suivi un atelier d'initiation où les collégiens ont pu créer des vêtements avec du papier.

La tête dans les nuages : vendredi 23 février

Pour clôturer le stage, nous avons organisé une sortie ludique “à la tête dans les nuages". Moment convivial partagé avec le groupe.

Atelier de théâtre à la micro-folie : Du lundi 15 au jeudi 17 avril

Les jeunes ont approfondi le travail de création, à partir d’improvisations théâtrales, ils ont travaillé à partir de journaux, de mots. La mise en corps pour exprimer une émotion. Traversée pas toujours évidente pour les adolescents. Mais ils ont osé sortir de leur zone de confort. La présentation de l’étape de création aux parents est un moment important.

Dundee Park : 19 avril

Pour clôturer les vacances nous avons passé une journée à Dundee Parc à Corbeil Essonne. Les jeunes ont pu faire du laser game, du trampoline..

Séjour de création à Chamarande du Mardi 22 au Vendredi 25 octobre

Durant ce séjour les jeunes ont travaillé avec un chorégraphe, une comédienne et un vidéaste professionnel. Ils ont exploré le mouvement, la mise en scène, le travail collectif et la rigueur que le spectacle vivant demande. Ils ont aussi partagé la vie quotidienne, rythmée par les repas, les douches, les jeux. Premier séjour collectif pour certains. Ce fut aussi pour d'autres d'échanger avec des professionnels sur leur métier. Un court-métrage a été réalisé qui sera utilisé pour le musée éphémère et les groupe réalisera les bruitages ou éléments sonores durant les prochains ateliers de 2025.

SÉJOUR AU DOMAINE DE CHAMARANDE

CAFÉ- LECTURE

Un espace éducatif et ludique pour les enfants

Tous les mercredis de l'année, nous accueillons des enfants âgés de 6 à 11 ans qui ne sont pas inscrits à une activité sportive ou culturelle ou à l'accueil de loisirs. En 2024 le groupe était composé de 30 enfants, 13 garçons et 17 filles.

C'est un lieu éducatif de détente et de découverte où sont mises en pratique les valeurs citoyennes telles que le respect de l'autre ou l'esprit d'entraide. Il permet de favoriser une expérience de vie collective et offre l'occasion de pratiquer diverses activités à caractère éducatif, sportif, artistique… Tout au long de l'année, nous mettons en place différents ateliers qui s'articulent autour de la lecture et de l'écriture ainsi que des activités comme, le jeu, le dessin, l'expression corporelle ou la cuisine.

Nous travaillons avec les enfants autour des notions de citoyenneté, de solidarité, du vivre ensemble, d'égalité filles/garçons. Chaque enfant a sa place, est écouté et respecté. Une saison riche : Activités culturelles, artistiques et sportives

Tout au long de la saison, les enfants ont participé à de nombreuses activités :

- Ateliers écritures et atelier jeux de société à la médiathèque de l'agora
- Sorties culturelles : aquarium de Paris
- Activité intergénérationnelle : projection-goûter du film Azur et Asmar
- Jeux en extérieur
- Sortie au parc astérix

La Fête des enfants ! Mercredi 18 décembre

Fort de l'expérience de l'an passé, nous avons organisé une boum., ponctuée de jeux musicaux ! Nous avons également proposé des stands :

- ★ Maquillage
- ★ Tatouage éphémère
- ★ Karaoké

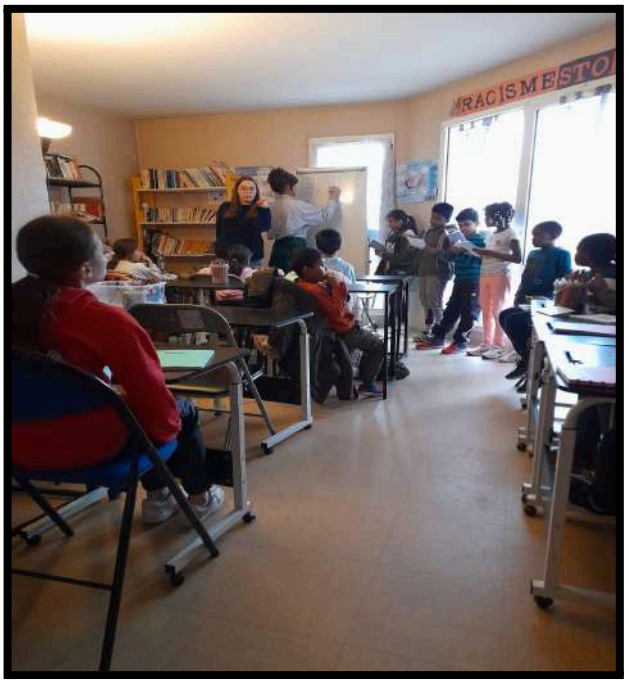

Des ateliers de création pour parler d'égalité Filles/Garçons

De Janvier à Juin 2024 les enfants ont travaillé sur la thématique de l'égalité Filles/Garçons, à travers des ateliers animés par l'association Dans le Genre égales.

Durant 9 séances étalées sur l'année, les enfants ont eu un espace de débat avec comme fil rouge la question des stéréotypes. Ils ont travaillé sur des photolangages, des films, lu des ouvrages et analysé les personnages

masculins et féminins. Ils ont également écrit une histoire collective **“Verte, l’apprentie sorcière”** qui a 15 ans et le pouvoir de devenir adulte !

Exemple d’un atelier

Discussions sur les jeux genrés

- Photolangage avec image du garçon qui joue à la poupée
- Images rayons de magasin de jouets (filles qui jouent à la princesse et garçons aux héros) = on est revenu·es sur ce que ça veut dire de jouer à la princesse (être belle) et aux héros (sauver le monde, être fort…)
  Vidéo “la poupée qui conduit” = on a le droit de choisir les jouets qu’on veut même si ça ne correspond pas à ce qu’on attend de nous.

Discussions sur les représentations genrées dans les dessins animés

- Quels dessins animés regardent les enfants ? = “Les Sisters”, “Oggy et les Cafards”, “Oscar et Malika”, “Peppa Pig”… : extraits des dessins animés qu'ils proposaient
- Décryptage des représentations genrées et des stéréotypes associés Images des princesses Disney et d’autres représentations genrées (Schtroumpfs), comparées à des représentations émancipatrices (Miyazaki, Vaillante, Verte…)

Discussions sur la répartition de la cour d’école et sur les sports

- Photolangage images cour de récréation et femme boxeuse = A. n’est pas d’accord avec le reste du groupe quant au fait qu’il faut laisser jouer les filles et qu’elles peuvent être fortes. Les filles du groupe ont donné leurs arguments, car n’étaient pas d’accord avec lui.

Goûter après l’intervention

Extrait du dessin animé “Peppa Pig” pendant le goûter (sur demande des enfants) = description des représentations genrées qui alimentent des stéréotypes sexistes (le papa a une voix grave et la maman une voix aiguë, la petite fille choisit une poupée et le petit garçon une guitare…)

LA MÉDIATION SOCIALE

La médiation sociale est au cœur de nos actions depuis la création de l'association. Elle est par définition, une forme innovante d'intervention et de régulation sociale qui vise à favoriser le « mieux vivre ensemble », dans l'esprit de deux textes de référence : la convention européenne des droits de l'homme et la charte de référence de la médiation sociale (Comité interministériel des villes, 2001).

Écouter, dialoguer, favoriser l'accès aux droits, les projets sociaux,...: présents sur le terrain, les médiateurs sociaux facilitent les relations sociales du quotidien.

Dans ce cadre, notre action se déploie dans quatre grands domaines : accès aux droits et aux services ; transports en commun ; milieu scolaire et jeunesse; ateliers sociolinguistiques.

Ces actions nous permettent de répondre aux différentes sollicitations tant des institutions que des personnes à titre personnel tout en mettant en place un accompagnement adapté dans le but de dénouer un problème et de favoriser l'autonomie des personnes accompagnées.

Un métier à haute valeur déontologique.

Les médiateurs-médiatrices ont un rôle de tiers impartial et indépendants. Dans l'exercice de leurs fonctions, ils doivent respecter certaines règles juridiques et éthiques qui sont la protection de la personne accompagnée, de l'accompagnant et les partenaires.

Ainsi le cadre de travail se fera autour des notions de neutralité, libre consentement, protection des droits des personnes, la discrétion et les obligations vis-à-vis de la Loi.

La création d'un poste clef : coordinatrice sociale

Améliorer les conditions de travail de l'équipe est un enjeu fort du Conseil d'Administration. Ainsi un poste de coordinatrice sociale a été créé, afin de faire évoluer l'une de nos collaboratrices, de renforcer le secteur social et nos pratiques professionnelles. Nous avons adapté ses missions en tenant compte des besoins spécifiques de notre structure.

Ainsi elle est chargée de créer des outils facilitant les accompagnements et leur suivi. Quatre outils ont été créés pour encadrer le travail de l'équipe:

- La fiche d'évaluation: qui permet d'avoir un aperçu de la situation globale de l'usager, le plan d'action, le suivi et le bilan;
- Le Mandat: qui permet à l'usager de donner son mandat (déléguer son pouvoir) à l'accompagnateur pour faire des démarches en son nom. Ce mandat est valable pour 12 mois reconduit si besoin à la demande du mandataire;
- La fiche de liaison: elle permet à la médiatrice de résumer par écrit le motif pour lequel elle oriente l'usager vers une structure pour un besoin identifié indispensable pour l'usager;
- Le fichier de saisie des accompagnements : cela permet d'avoir les données chiffrées et des éléments quant aux actions apportées pour la résolution de la démarche.

Son rôle est également d'être en veille sur les évolutions tant au niveau des Lois que des changement de dépôt des demandes sur les différentes plateformes, d'accompagner les médiatrices sur leur prise de poste et difficultés rencontrées au cours des démarches, de développer un réseau de partenaires, de réaliser les bilans du secteur et d'identifier des besoins de formation individuel et/où collectif.

Les médiatrices : le cœur de Génération Femmes

L'équipe de médiation sociale de l'association Génération Femmes est connue et reconnue pour le travail réalisé sur le quartier des Pyramides, et au sein des établissements scolaires. Leurs missions sont :

- Accompagner les publics dans les démarches administratives
- Faciliter le lien entre les établissements scolaires et les familles
- Mettre en place des activités culturelles, sportives favorisant le lien social
- Animer des cours de français (ASL) et des groupes de paroles : santé,

parentalité, et vie quotidienne

- Assurer les traductions
- Développer le travail avec les partenaires

L'équipe de médiatrices est composée de femmes qui représentent la diversité culturelle des habitant-e-s d'Evry-Courcouronnes, cela permet de faciliter le dialogue dans les langues d'origines : arabe, tamoul, bambara, peulh, wolof... L'enjeu est de permettre au public fragilisé, éloigné de l'emploi, primo arrivants, aux familles d'avoir accès à leurs droits, à une connaissance des institutions, d'être accompagné dans l'ensemble de leurs démarches en mettant l'humain au cœur de notre pratique.

L'accès aux droits

Dans le cadre de nos missions, nous proposons un accompagnement social, éducatif et administratif en perpétuelle évolution. Dans ce cadre, nous recevons des personnes adhérentes ou non de notre association. Ainsi il est possible d'être accompagné sur la durée, suivi de l'ensemble des démarches (rédaction de courriers, création de boite mail, inscriptions des codes, contact avec les institutions). À cela peut s'ajouter un accompagnement physique, en effet les médiatrices peuvent être sollicitées pour participer à différents types de rendez-vous (avocats, médecins....)

Nous avions déjà une demande très importante concernant les démarches liées aux demandes de papiers à la préfecture (carte de séjour,), depuis la crise COVID et à la dématérialisation des services publics, les demandes ne cessent d'augmenter. De plus, les démarches administratives liées à des problématiques de santé et de dossier CAF représentent également une part importante des demandes.

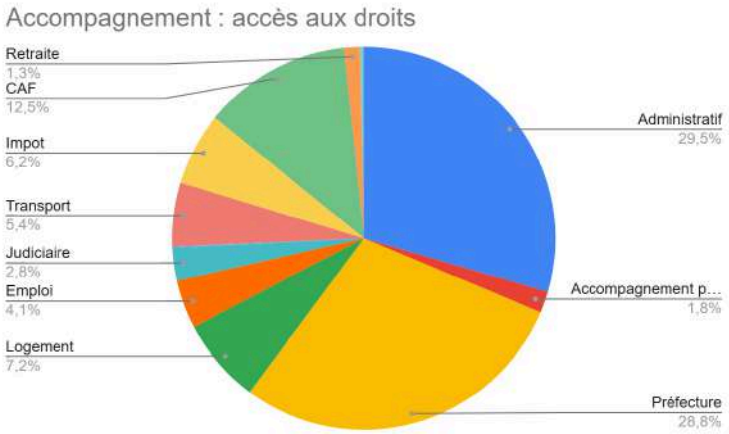

Les difficultés rencontrées

Les difficultés rencontrées sont liées à la forte dématérialisation des démarches au niveau des services publics.

Ce contexte de travail de par sa complexité, associé aux changements réguliers sur les procédures de dépôts en ligne et changements de lois, peuvent mettre l'équipe en difficulté vis-à-vis des institutions mais aussi à l'égard des usagers.

Toutes ces situations ne facilitent pas ce métier qui pourtant est incontournable aujourd'hui car il reste pour beaucoup de personnes la seule solution pour avoir une aide précieuse pouvant répondre à leurs besoins et pour beaucoup de structures l'ultime moyen pour apporter une aide aux usagers.

L'accès aux soins

La santé représente un volet majeur pour l'association Génération femmes dont l'objectif est de faciliter l'accès aux soins pour tous, à travers la sensibilisation du public et les différentes actions menées autour de l'accès aux soins.

L'enjeu est à la fois d'accompagner le public dans les démarches administratives : ouverture et/ ou maintien de dossier MDPH, de la couverture médicale (CSS, AME...) Mais également de faire de la prévention en organisant des groupes de parole santé.

Parfois les personnes que nous accompagnons peuvent se retrouver à perdre leurs droits, car le traitement des dossiers administratifs est conditionné à la détention d'un titre de séjour.

Nous avons constaté plus de demandes d'AME cette année dû au fait que certaines personnes détentrices auparavant d'une couverture médicale (CSS) se sont retrouvées du jour au lendemain sans car les pièces d'identités et n'ont pas pu être renouvelées à temps. C'est la conséquence des délais administratifs de traitement des dossiers pour la plupart d'entre eux.

THÉMATIQUES	TRANCHE D'ÂGE	NOMBRE DE CAS
Ouverture de droits à la CPAM	26-55	17
Dossier CSS, AME, Mutuelle	13-52	159
Dossier MDPH	8-69	57
Accompagnements physiques	35-78	12
Prise de RDV avec un praticien	3-73	34
Accompagnement physique ou prise de Rdv au CDPS	26-68	7
Démarches administratives AMELI	25-72	74
TOTAL	360 (222 FEMMES-138 HOMMES)	

L'accès à la formation et à l'emploi

Tous les jeudis dans nos locaux de 09H00 à 12H00 a lieu une permanence avec une conseillère d'insertion du CIDFF, qui accompagne les femmes dans leurs projets de formation ou de recherche d'emploi. Ainsi en 2024, 53 femmes dont 29 nouvelles ont pu bénéficier d'un accompagnement personnalisé avec Mme C. et à chaque fois nous avons d'excellents retours quant à ses accompagnements.

ATELIER DE SOCIALISATION LINGUISTIQUE

Du 01 janvier au 31 décembre 2024, notre association a enregistré **486 inscriptions** d'apprenants âgés de **18 à 89 ans** de diverses nationalités afin de participer aux ASL. Destiné à un public souhaitant acquérir un certain niveau d'autonomie dans ses démarches administratives, sa vie familiale, ses déplacements, ses loisirs… Il s'agit d'un parcours d'apprentissage de la langue française et d'intégration, centré sur l'expression orale, la lecture, l'écriture, les mathématiques. Afin que cela soit en lien avec le quotidien des apprenants les cours sont construits autour de la vie quotidienne, des institutions Françaises…

La coordination linguistique Grand Paris Sud

Dans le cadre de la coordination linguistique nous avons participé à la création d'un livret de positionnement commun. Outil que nous avons utilisé dès la rentrée 2024, ainsi que les différents outils collaboratifs mis en place pour mieux orienter les publics.

Les bénévoles : la transmission

Nous avons 11 bénévoles qui participent activement à l'animation des cours. C'est grâce à leur implication que nous pouvons maintenir la totalité de nos cours. Ils viennent à raison d'une à deux fois par semaine en fonction de leurs disponibilités. Certains participent également à la traduction en anglais lors des groupes de parole.

Nous organisons des réunions trimestrielles afin de faire des bilans sur les cours, identifier les besoins. C'est avec eux que nous avons organisé les premiers tests. Avec la référente ASL, ils les préparent et les corrigent. Ce qui leur permet d'avoir des éléments pour préparer des révisions sur des notions déjà vues, et adapter les contenus.

Pour la préparation des cours, nous avons à disposition une bibliothèque spécialisée dans laquelle ils peuvent utiliser les ouvrages, faire des photocopies. Nous leur mettons également à disposition du matériel et des chevalets avec les prénoms des apprenants.

Les caractéristiques du public accueilli

Nous touchons un public mixte qui a en commun la volonté d'apprendre le français. Les raisons sont diverses, insertion professionnelle, rompre l'isolement, parcours d'intégration, etc. En effet certaines personnes immigrées vivent en France depuis peu de temps, d'autres sont arrivées en France depuis longtemps et naturalisées, ou encore sont isolées et évoluent dans un milieu non francophone. Ce qu'elles ont également en commun c'est l'objectif d'améliorer leur quotidien, d'être plus autonomes dans leurs démarches, de pouvoir se déplacer.

Nous accueillons aussi des personnes qui occupent des postes à temps partiel ou en horaire décalé, des primos-arrivants en cours de procédure de demande d'asile, de régulations, ainsi que des femmes au foyer et des retraités.

L'enjeu des ASL est double: permettre aux personnes d'apprendre le Français et rompre l'isolement. Pour certaines personnes isolées, ayant peu de famille, les ASL sont un moyen de sociabilisation. Ils leur offrent un espace au sein duquel elles peuvent maintenir un lien social, participer à des activités collectives.

Répartition par âge et sexe

	18-25 ans	26-45 ans	46-65 ans	Plus de 65 ans	Total
Femmes	35	177	74	24	310
Hommes	54	106	12	4	176
Total	89	283	86	28	486

Cette année nous avons eu une plus grande participation des femmes. Les solutions de mode de garde pour celles résidant à Evry-Courcouronnes et la possibilité qu'elles viennent avec leurs enfants facilitent leur participation.

Faciliter l’accès aux femmes

Il est important que les mères de famille ayant des enfants en bas âge puissent avoir accès au cours de français, car nous savons que c’est un levier pour leur insertion sociale et professionnelle. Ainsi afin de faciliter leur participation nous avons une convention avec le service petite enfance de la ville d’Evry-Courcouronnes. Afin que les enfants puissent être accueillis, nous accompagnons les familles dans leurs démarches : inscription via le portail famille, constitution du dossier… Par la suite, ces informations sont transmises à nos partenaires qui peuvent attribuer des places si les familles réunissent tous les critères.

De plus, l'enjeu financier étant un élément clé, notre association prend en charge les frais de garde, à partir du moment où la participation au cours de Français est régulière.

Diversité culturelle une richesse humaine

Comme chaque année nous sommes fiers de ce tableau qui présente les pays d'origines de nos adhérents. C'est pour nous une richesse, car nous apprenons à communiquer, vivre ensemble, se comprendre et partager des moments conviviaux où chacun à sa place !

Afghane	Djiboutienne	Italienne	Rwandaise
Algérienne	Erythréenne	Malienne	Sénégalaise
Bangladeshi	Espagnole	Marocaine	Somalienne
Brésilienne	Equato-Guinéenne	Mauritanienne	Soudanaise
Béninois	Éthiopienne	Syriennes	Sri lankaise
Ghanéen	Française	Népalaise	Sierra Léonaise
Camerounaise	Georgienne	Nigérienne	Tibétaine
Chinoise	Gambienne	Néerlandaise	Tunisienne
Colombienne	Guinéenne	Ougandaise	Turque
Comorienne	Haïtienne	Pakistanaise	Togolaise
Congolaise	Indienne	Ukrainienne	Vénézuélienne
Cambodgienne	Iranienne	Portugaise	Honduriennes
Dominicaine	Ivoirienne	Roumaine	Kazakhs

Un rayonnement régional

Athis-Mons	Etampes	Quincy-Sous-Sénart
Bondoufle	Évry-Courcouronnes	Ris-Orangis
Cergy	Grigny	Savigny-sur-Orge
Champcueil	Lieu saint	Soisy-sur-Seine
Corbeil-Essonnes	Lisses	Ste Geneviève des bois
Créteil	Mennecy	St germain les Corbeil
Épinay-sur-Orge	Ormoy	St pierre du Perray
Courneuve	Juvisy	Montgeron
Sainte pierre du Perray	Tassigny	Tigery
Vincennes	Buisson saint louis	Goussainville
Brétigny sur orge	Chelles	Sevran
Coudray Montceau	Le Plessis Pâté	Neuilly Sur Seine
Epinay-sur-Seine	Paris	Viry-Châtillon

DES ACTIONS COMPLÉMENTAIRES

Les Ateliers Sociolinguistiques (ASL) recouvrent toutes les actions permettant l'apprentissage de la langue française du niveau débutant au niveau avancé, mais également, la découverte des codes de la culture française. les actions suivantes entrent dans le cadre des ASL:

- Les cours de français, Les cours d'initiation à l'informatique
- Le bus numérique et Le café numérique
- Les sorties culturelles
- Les activités sportives
- Les visites à la médiathèque
- Les ateliers écriture créative avec l'association "le Coq à l'âne"
- Les groupes de parole

L'apprentissage du français

8 créneaux sont proposés les lundis et mardis et 4, les jeudis matins. Cela permet de proposer aux personnes qui souhaitent s'inscrire de participer à un seul cours ou d'être dans un apprentissage plus soutenu en venant à chaque cours.

	9h30 – 11h00	14h30 – 16h00
Lundi	Atelier de socialisation linguistique Initiation à l'informatique	Atelier de socialisation linguistique Initiation à l'informatique
Mardi	Atelier de socialisation linguistique	Atelier de socialisation linguistique
Jeudi	Atelier de socialisation linguistique Initiation à l'informatique	Groupe de Paroles : Santé, Vie quotidienne, parentalité
Vendredi	Gymnastique/ Sortie culturelle 1 par mois	

L’inclusion numérique

Les ateliers numériques sont proposés aux habitants des Pyramides et leurs environs afin de réduire la fracture numérique, l’objectif est de faire en sorte que chacun puisse avoir accès à ses droits dématérialisés mais aussi, s’approprier l’environnement numérique qui, de nos jours est un facteur de développement et de pratiques créatives, participatives et collaboratives.

Les cours informatique

Jusqu’en juin 2024 l’atelier d’initiation à l’informatique se déroulait à l'appartement situé, au 10 place Jules Vallès à Evry Courcouronnes. La salle informatique était équipée de 6 postes. Deux sessions sont organisées de septembre à janvier puis de février à juin. Cette année 16 apprenants ont participé aux cours d’informatique. Le déroulement pédagogique des séances : 2 séances par semaine d’1h30.

- Apprentissage du vocabulaire spécifique : Notion de base : allumer, éteindre l’ordinateur
- Découverte de l’environnement : Utilisation du clavier, des touches, de la souris
- Organisation : créer des dossiers, classer, trier, supprimer
- Gestion des courriels, Utilisation des téléphones portables

Le café numérique : le contrôle Parental

Objectif : Sensibiliser les parents à prendre des mesures réfléchies sur l’utilisation des appareils, des réseaux sociaux de leurs enfants.

Nous avons montré aux parents quelques méthodes afin de surveiller et de limiter l’utilisation d’internet grâce à l’application FAMILY LINK (application était uniquement réservée aux mineurs de moins de 15 ans). Elle permet de contrôler à distance le téléphone, la tablette, l’ordinateur de nos enfants, nous avons appris aux parents comment faire :

- La géolocalisation des enfants.
- Le blocage sur les sites et les contenus évoquant des sujets agressifs ou sexuels.
- La limitation du temps d’utilisation des applications sur les portables

➢ **8 participants**

Le bus numérique

Intervenantes extérieure : Conseillères numérique France Services

Contexte : Le Bus numérique est un espace plus convivial et plus chaleureux qui fait le lien entre l'offre existante et les besoins de notre public qui peuvent être très variés : réaliser ses démarches administratives (Santé, Caf, emploi…).

Découvrir le fonctionnement des applications, connaître et gérer son identité numérique au travers d'un smartphone, être à l'heure Numérique.

L'objectif : Les ateliers numériques sont proposés aux habitants afin de réduire la fracture numérique et ont pour objectif de les autonomiser pour que chacun puisse avoir accès à ses droits mais aussi puisse s'approprier l'environnement numérique facteur de développement de pratiques créatives, participatives et collaboratives.

Déroulement de l'Atelier : Sur 5 séances prévues, 4 ont pu être réalisées sur 4 après-midis, 4 thématiques ont été abordées sur l'installation et l'utilisation des applications :

- 11 Mars : Mon compte CAF : 3 Personnes
- 25 Mars : Le compte Ameli (CPAM) : 5 Personnes
- 14 Avril : France emploi : 6 Personnes
- 21 Avril : Doctolib : 4 Personnes

L'atelier du 8 Avril a été annulé pour une raison indépendante de notre volonté. Au total 18 personnes de diverses nationalités ont bénéficié de ces ateliers. Depuis ils essaient de faire en autonomie leur démarche et nous restons toujours disponibles en cas de besoin.

ACTIVITÉS CULTURELLES

Les sorties culturelles

Depuis que nous avons repris les sorties culturelles, celles-ci rencontrent un franc succès. Ainsi, depuis le mois de janvier, nous avons effectué la visite des musée suivants : Musée du quai Branly, Musée de L'Orangerie, Musée Judaïsme, Bateaux Mouches à Paris, Opéra de Massy, le domaine de Chamarande dans l'Essonne, Institut du Monde Arabe, Musée d'Orsay, Théâtre De L'Agora (Musique ETHNOFONIK), Louvre. Pour clôturer la saison culturelle nous avons organisé une sortie "bateaux mouches". Moment convivial partagé avec nos adhérents et l'équipe. L'objectif de ces sorties est de faire découvrir les différents musées de la Capitale, mais aussi de faire connaître l'art ou l'histoire de la France et d'ailleurs à travers des tableaux d'arts, des statuts ou des objets de collection.

- **10 sorties culturelles, 201 participants (162 femmes et 39 hommes)**

Les visites à la médiathèque

Dans le cadre des Ateliers Sociolinguistiques, les visites à la Médiathèque sont des activités importantes qui viendront soutenir les cours que nous donnons au sein de nos locaux. Afin de leur permettre d'avoir plusieurs façons d'apprendre et de comprendre la langue, il était nécessaire de leur faire découvrir les différentes médiathèques du Grand Paris sud. A cet effet, des visites organisées par niveau ont été mises en place sur 3 dates.

Public accueilli : Total : 50 personnes réparties en 3 groupes (dont 35 ayant fait leur carte sur place). Ils ont découvert la médiathèque, ce qu'on y propose, ce qu'on y apprend, comment faire pour emprunter un livre, regarder un film, écouter de la musique. Ils ont été informés de la possibilité de faire une carte personnelle et ont été initié à l'utilisation de cette carte sur les bornes.

Toutes les facilités pour les retours des livres et autres articles empruntés ont été expliqués en détail et dans leurs langues respectives.

- 1ère visite le Jeudi 18 janvier avec les débutants (21 personnes)
- 2ème visite le Jeudi 1 février avec les débutants + , les intermédiaires et avancés (17 personnes)
- 3ème visite le Jeudi 30 mars avec les Fle (12 personnes)

Les ateliers écriture créative

Une animatrice de l'association du coq à l'âne est intervenue deux fois par mois, pour animer un atelier d'écriture créative en direction d'un groupe de débutants avancés. Afin d'avoir un fil conducteur elle propose une thématique générale au groupe, mais est aussi à l"écoute des demandes spécifiques. Cette année ils ont travaillé sur les auxiliaires être et avoir et leur utilisation pratique au quotidien. Ils ont aussi abordé la notion de recherche des mots dans un dictionnaire grâce à l'alphabet mais également les acronymes.

D'un commun accord ils ont travaillé sur les sons –ON /-AN/IN. Et particulièrement sur les règles mais surtout le vocabulaire et son utilisation. Beaucoup de travail oral, de discussions pour revoir les mots utilisés dans le quotidien des apprenants.

Sur les dernières séances de l'année, ils ont écrit une poésie en reprenant les sons –AN vus en début d'année et Mme D. a pu expliquer les bases de la poésie. Elle a proposé également la lecture-découverte de deux textes de Jacques Prévert (1900-1977) : Café du matin et Inventaires.

La simplicité du texte de « Café du matin » a beaucoup plu. Puis, ils ont réalisé leur propre inventaire « à la manière de Jacques Prévert », incluant leur propre espace de travail, leurs séances ensemble, leurs apprentissages, etc.

bilan des ateliers : Points positifs : la motivation des apprenants. Ils possèdent un vrai désir d'apprendre et de travailler, mais surtout de communiquer en français, de pratiquer à l'oral. Points négatifs : cela peut être l'irrégularité des présences qui obligent à reprendre toujours un peu de l'atelier précédent.

Poésie avec les sons – AN écrit par les apprenants

J'avais un vélo avant

Il était tout blanc

Papa l'a acheté pour maman

Maman pédale dans le vent

Et elle rigole avec les enfants.

Notre inventaire, par les apprenants

Notre classe

Deux étages

Trois professeurs

Pas d'ascenseur

Un miroir ? Des pyramides

Un enfant, une maman, le son « An »

Un salon, un plafond,

Des étagères

Des livres, un dictionnaire,

Une fin d'année

En beauté.

La cérémonie de remise des attestations ASL

Comme l'année dernière les acteurs de la coordination linguistique Grand Paris Sud ont organisé la cérémonie de la remise des attestations ASL. Organisée à la salle des mariages de l'hôtel de ville. C'est un moment solennel et émouvant. On y retrouve près de 140 apprenants de tous les âges, origines, hommes, femmes, venus chercher leurs attestations qui valorisent leur participation assidue et leur volonté d'apprendre. C'est avec fierté que nous avons accompagné 15 de nos adhérents. L'une d'entre elle à témoigné devant une salle comble.

Positive Attitude

Public accueilli

4 à 11 participants en moyenne (la grève des transports ou la météo ont impacté les présences, en plus des différentes démarches administratives, des conditions de vies familiales des participants ou du travail). - un melting pot : un public hétéroclite de niveau débutant à confirmé.

Objectifs:

- Mise en confiance par le jeu pour gagner en aisance (codes culturels, masques sociaux et circonstances sociales). Sortir de sa zone de confort par la découverte d'outils culturels, dépasser ses limites et ses appréhensions; aborder la notion Ikigai.
- Travailler la valorisation de soi, affirmer ses qualités et entrevoir des solutions pour les points à améliorer. Lâcher prise par le théâtre, des jeux de sociétés (pour favoriser la détente, l'aspect culturel et enrichir le côté relationnel).

  Quelques exemples d'exercices: Alliant les gestes à la paroles et la posture aux émotions:

- «Le jeu des dix» pour travailler l'écoute active et le travail d'équipe: consiste à compter ensemble jusqu'au nombre qui définit le groupe, sans se couper la parole et sans déterminer de sens ni d'ordre, chacun ne doit dire un chiffre qu'une fois ce qui permet à tous les participants, du plus timide au plus extraverti, de pouvoir trouver sa place et s'exprimer.
- «Le guide et l'aveugle» pour favoriser la confiance, l'adaptabilité et la dynamique de groupe.

➢ **Total : 54 personnes sur 9 séances.**

Les activités sportives

Sport pour les femmes

Les vendredis de 9h30 à 11h00 au local de Génération Femmes ou en extérieur, nous proposons à nos adhérentes de pratiquer une activité physique sous forme d'ateliers de remise en forme, de bien être. Les ateliers sont animés par la référente du café des femmes et cette année nous avons sollicité une professeure de Yoga.

- **10 séances**

19/01/24	Cours de Zumba
26/01/24	Cours de Hatha YOGA
09/02/24	Renforcement musculaire
23/02/24	Cours de Hatha YOGA
15/03/24	Marche
12/04/24	Cours de Hatha YOGA
26/04/24	Cours de Hatha YOGA
10/05/24	Renforcement musculaire
17/05/24	Cours de Hatha YOGA
07/06/24	Marche

La confiance partenariale

Dans le cadre des ASL, nos partenaires peuvent être amenés à orienter le public vers notre structure. Nous avons aussi orienté vers d'autres structures et partenaires de la ville tels que : les Maisons de quartiers, la voix des jeunes, Générations 2 et le collège Paul Eluard (atelier OEPRE Ouvrir l'école aux parents pour la réussite des enfants). Le Pôle emploi, la mission locale et Dynamique emploi.

- La Mairie CCAS et MDS (Evry, Lisses, Corbeil)
- La Réussite éducative
- Les foyers d'hébergements COALLIA/CADA/HUDA/Femmes Solidarité 91
- Les écoles (Élémentaire, Collège, Lycée)
- La PMI
- Les Secours populaires
- La Voix des jeunes
- La Rose des vents
- Association Génération 2
- La Préfecture d'Evry
- La Police
- Nos bénévoles, les adhérents, amis, familles et structures d'accueil d'étrangers (Hôtels Evry, Corbeil, Massy, Paris).

LES GROUPES DE PAROLE

Toujours dans le cadre des ASL nous organisons des groupes de parole les jeudis après-midi de 14h30 à 16h, autour des trois thématiques suivantes :

- La parentalité
- La santé
- La vie quotidienne

LE RÉSEAU DES PARENTS (REAAP)

La parentalité est au cœur de notre action. En effet nous avons conscience qu'il est essentiel de donner des outils aux parents, afin qu'ils puissent accompagner leurs enfants dans leurs évolutions, leurs apprentissages. Être parent, comprendre les besoins en fonction des tranches d'âge, comment communiquer avec ses adolescents? Éduquer quand on est une famille monoparentale... Le réseau des parents est un espace au sein duquel les familles peuvent s'exprimer librement, obtenir des conseils de professionnels, partager leurs expériences. Au sein de notre structure il y a également une dimension interculturelle qui est essentielle à prendre en compte dans l'accompagnement des parents.

GROUPE DE PAROLE PARENTALITÉ (REAAP)

DATES	THÈMES	INTERVENANTS	PARTICIPANTS	RÉPARTITIONS HOMMES/FEMMES
11/01/024	Quand les parents se séparent	Psychologue	18	Femmes 15 Hommes 3
01/02/024	Déconstruction des stéréotypes	Association dans le genre égale	17	Femmes 13 Hommes 4
07/03/024	La monoparentalité	Psychologue	16	Femmes 10 Hommes 6
28/03/2024	Les réseaux sociaux et comment gérer ton temp d'écran	conseiller numérique de la mairie	15	Femmes 11 Hommes 4
02/05/2024	Les rôles du père dans la famille en situation de monoparentalité	Psychologue	18	Femmes 15 Hommes 3
23/05/2024	Violences conjugales	CIDFF	19	Femmes 16 Hommes 3
03/10/2024	Atelier égalité fille et garçon	Association dans le genre égale	26	Femmes 20 Hommes 6
07/11/2024	La communication entre l'école et les parents	Directeur école élémentaire	22	Femmes 18 Hommes 4
21/11/2024	Atelier inégalités entre femmes et hommes	Association Femmes solidarité 91	25	Femmes 17 Hommes 8
28/11/2024	Le cyberharcèlement	conseiller numérique de la mairie	27	Femmes 21 Hommes 6
19/12/2024	La famille monoparentale	Psychologue	25	Femmes 20 Hommes 5
TOTAL			228	Femmes 176 Hommes 52

GROUPE DE PAROLE SANTÉ

Les groupes de parole santé viennent en complément de l'accompagnement accès aux droits. Les objectifs sont

- Renforcer notre action de prévention santé
- Favoriser l'accès aux soins
- Permettre au public d'acquérir un vocabulaire "technique"
- Favoriser l'expression orale

Ils constituent un moyen de sensibilisation très efficace, les thématiques sont diverses et sont choisies en amont par les médiatrices en réponse aux besoins du public repérés lors des accompagnements administratifs. Pour ce faire nous sollicitons des intervenants spécialisés dans chaque thématique pour sensibiliser, informer et orienter le public.

Lors des groupes de paroles santé, les médiatrices facilitent le message en traduisant les informations données par les partenaires santé dans différentes langues, parmi les sujets traités cette année : la précarité menstruelle, la santé bucco-dentaire...

DATES	THÈMES	INTERVENANTS	NOMBRE DE PARTICIPANTS	RÉPARTITIONS H/F
25/01/2024	Accès aux droits santé	MÉDIATRICES	11	9 femmes 2 hommes
29/02/2024	Préparation des thèmes des groupes de parole	MÉDIATRICES	19	14 femmes 5 hommes
21/03/2024	Mobilité physique en vieillissant	ISFI	17	13 femmes 4 hommes
25/04/2024	dépistage du col de l'utérus	ISFI	13	13 femmes
16/05/2024	La santé bucco-dentaire	IPC	14	11 femmes 3 hommes
27/06/2024	Les gestes en situation d'urgence	ISFI	9	9 femmes
26/09/2024	Prévention Diabète	Diététicienne	22	22 femmes
17/10/2024	Prévention cancer du sein	ISFI	23	20 femmes 3 hommes
12/12/2024	PRÉCARITÉ MENSTRUELLE	CCAS d'Evry	23	19 femmes 4 homme
TOTAL			151 participants	130 femmes 21 hommes

GROUPE DE PAROLE VIE QUOTIDIENNE

DATES	THÈMES	INTERVENANTS	NOMBRES PARTICIPANTS	RÉPARTITIONS H/F
18 JANV.	GESTION DU BUDGET	Les médiatrices	9	8 Femmes 1 Homme
8 Fév.	LES VALEURS DE LA RÉPUBLIQUE	RERS	6	6 Femmes
14 MARS	TRANSPORT ET MOBILITÉ	TISSE	19	8 Femmes 11 Hommes
4 AV.	DROITS DES ÉTRANGERS	CIDFF	23	14 Femmes 9 Hommes
5 JUIN	LES VACANCES EN FRANCE	Les médiatrices	14	10 Femmes 4 Hommes
20 JUIN	LES VACANCES EN ESSONNE	Conseiller numérique de la ville	6	5 Femmes 1 Homme
16 SEPT.	PRÉSENTATION ET ORGANISATION DE L'ASSOCIATION	Médiatrices	54	40 Femmes 14 Hommes
19 SEPT.	RÔLES ET FONCTIONS DES MÉDIATRICES	Médiatrices	22	17 Femmes 5 Hommes
10 OCT.	SERVICE DE MÉDIATION DE LA VILLE	Equipe de médiation de la ville	25	21 Femmes 4 Hommes
14 NOV.	ACTIVITÉS QUOTIDIENNES	Médiatrices	23	22 Femmes 1 Homme
5 Déc.	LA GENDARMERIE ET LA POPULATION	Adj Chef Gendarmerie de Lieusaint	25	22 Femmes 3 Hommes
TOTAL	225 (172 Femmes et 53 Hommes)			

LE CAFÉ DES FEMMES

Le café des femmes est un espace de partage et d'échanges entre un groupe de femmes issues de différents pays et de différentes cultures. Le but de ces rencontres est de rompre l'isolement des participantes et de mettre en avant leurs connaissances dans différents domaines.

Du coeur à la main

Projet Octobre Rose confection de coussins cœurs

Tous les ans au mois d'octobre, c'est la campagne Octobre Rose pour informer et sensibiliser sur le dépistage du cancer du sein. Cette année nous avons souhaité nous investir en confectionnant des coussins coeurs.

Le coussin cœur, placé sous le bras, est destiné à soulager les douleurs post-cancer du sein en diminuant les tensions dues à la chirurgie. Les coussins cœurs ainsi confectionnés pourront être ensuite redistribués aux personnes soignées pour un cancer du sein afin d'apaiser leurs douleurs et leurs souffrances et leur envoyer un soutien moral.

Les actions organisées

- Ateliers couture avec l'association coup de pouce
- Ateliers de conception des coussins coeurs
- Proposition de réaliser des mammographies pour les adhérentes
- Participation aux foulées roses d'Evry-Courcouronnes
- Exposition photos, vernissage et atelier de prévention
- Distribution des coussins à l'hôpital de Corbeil Essonne

Journée vernissage Octobre rose Mercredi 16/10/2024

Exposition photo

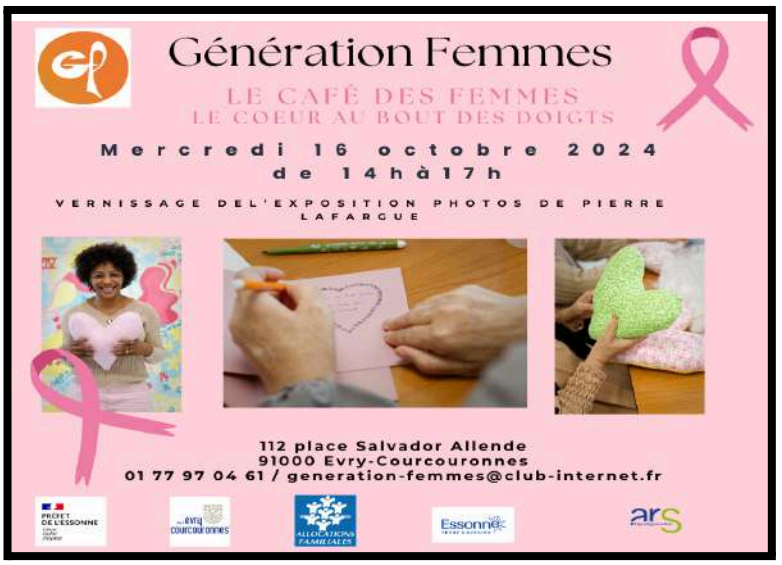

L'événement a débuté par le vernissage d'une exposition de photographies mettant en scène des femmes lors des ateliers de confection.

Prévention et sensibilisation : Intervention du CPTS

On a fait appel à la Communauté Professionnelle Territoriale de Santé (CPTS) pour animer un atelier de prévention. Cet atelier s'est concentré sur l'apprentissage de la technique d'auto palpation mammaire, un geste essentiel pour la détection précoce du cancer du sein.

Quiz interactif : Un quiz sur le cancer du sein a été organisé pour tester et améliorer les connaissances des participants sur cette maladie. Ce format ludique a permis d'aborder et transmettre des informations importantes.

Des témoignages émouvants

L'après-midi s'est poursuivie avec la projection de témoignages de trois femmes. Ces récits personnels ont apporté une dimension humaine et émotionnelle à l'événement, permettant aux participants de mieux comprendre les réalités vécues par les personnes touchées par le cancer du sein.

Clôture conviviale

Pour terminer cet après-midi riche en informations et en émotions, un goûter a été servi. Ce moment de convivialité a offert l'opportunité aux participants d'échanger sur ce qu'ils venaient d'apprendre et de partager leurs impressions dans une ambiance détendue.

Cet événement Octobre Rose a ainsi combiné avec succès sensibilisation, éducation, partage d'expériences et convivialité, contribuant de manière significative à la lutte contre le cancer du sein et à la promotion du dépistage précoce.

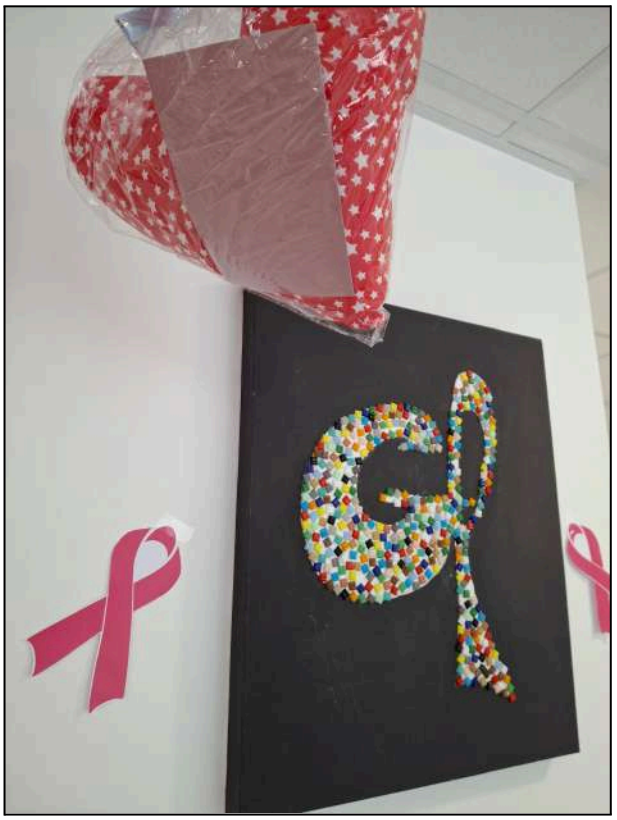

Remise des coussins à l'hôpital de Corbeil Essonne : 04 décembre

Une délégation du café des femmes s'est rendue à l'hôpital de Corbeil Essonne pour remettre les coussins cœur. Elles ont rencontré du personnel, le responsable des usagers ainsi qu'un bénévole de la ligue contre le cancer.

Le café des femmes c'est aussi des sorties pour partager et tisser des liens !

- Repas partagé le 31/01/2024
- Hammam (Kys Beauty) le 07/02/2024
- Atelier couture avec l'association coup de pouce le 28/02/2024
- Activité artistique et jardinage le 14/02/2024
- Disneyland le 03/06/2024
- Micro-folie le 28/02/2024
- Sortie pique-nique au parc des loges le 26/06/2024
- Séance photo Le 11/09/2024
- Les foulées Roses Le 12/10/2024
- Journée vernissage Octobre rose Le 16/10/2024
- Bowling B14 de Bondoufle Le 20/11/2024
- Cours de couture de la journée du 27 Novembre 2024
- Sortie au marché de Noël du 11 Décembre 2024

LES ÉVÉNEMENTS CLEFS DE LA SAISON 2024

LA JOURNÉE INTERNATIONALE DES DROITS DES FEMMES

Comme chaque année, nous avons participé activement à la journée internationale des droits des femmes.

Mardi 5 mars : L'agence de France travail d'Evry nous a sollicité pour que nous puissions intervenir auprès de femmes inscrites, parfois depuis longtemps. Afin de leur présenter les actions développées au sein de notre association et comment nous pouvions être un relais pour les accompagner dans leurs projets.

Vendredi 8 mars : Projection du **long métrage Woman** de Yan, Arthus-Bertrand. Ce documentaire dresse les portraits de femmes du monde entier. Des voix singulières qui s'affirment et combattent chaque jour les stéréotypes, s'expriment sur des thèmes comme l'émancipation, le rapport au corps ou le pouvoir. Ce reflet, parfois sombre de nos sociétés, se veut aussi un message d'espoir.

Mardi 12 mars : participation à l'action collective organisée par le réseau FIA-ISM au centre Brel Brassens. Dans ce cadre nous avons présenté les panneaux de l'exposition 10 femmes puissantes que nous avons réalisé en 2023. Nous avons également proposé un quizz "droits des femmes".

Le 15 mai : organisation du loto annuel, apprentissage ludique des chiffres !

Le 15 juin : s'est tenue notre assemblée générale annuelle dans notre nouveau local. Ce fut l'occasion d'organiser un temps convivial et festif, ainsi qu'un moment de témoignages suite à la destruction de notre ancien local.

LE FESTIVAL CONVERGENCE(S) : Samedi 6 Juillet

Un travail sur la mémoire essentielle. Les quartiers des Pyramides et Bois-Sauvage convergent pour devenir un seul quartier. Le festival convergence(s) est un événement qui permet de réunir les acteurs, les habitants autour d'un moment convivial et familial. Les activités proposées permettent de questionner ce rapport à l'identité, le vivre ensemble. Cette année les valeurs du sport étaient à l'honneur. Un parcours a été proposé entre activités sportives et ludiques. C'est ainsi que nous avons réalisé un quizz sur différentes thématiques "quartiers", "valeurs de la République" "JO".

Le 14 juin : sortie culturelle ASL, balade en bâteaux mouches

Le 12 juillet : Vid'Appart : organisation de la première édition du Vid'Appart avec les associations Pyramides solidaires et Evry Femmes d'Espoir. Nous avons construit le projet ensemble et le soutien du service de la vie associative. Chaque association a mobilisé ses adhérents pour la tenue de stands, pour l'animation nous avons sollicité des acteurs associatifs.

Le 07 Septembre : le forum des associations auquel nous avons participé à Courcouronnes nous a permis de mieux faire connaître nos actions, de découvrir d'autres associations dans le but de développer notre champ d'action.

Le 25 Septembre : nous avons organisé une animation jeux de sociétés avec le public des ASL.

Le 16 octobre : vernissage de l'exposition du café des femmes "octobre Rose"

Le 06 décembre : participation à la soirée des diversités organisée par FIA-ISM

Le 18 décembre : fête des enfants

LES SORTIES FAMILIALES

Dans le cadre de l'action des « jeudis de la culture » comme chaque année, nous avons organisé des sorties durant l'été 2024 à destination des familles qui fréquentent notre association. Ce sont des rendez-vous très attendus pour ces familles dont la situation ne permet pas toujours de s'offrir des vacances au-delà même des fois de la région Île de France. C'est l'occasion aussi pour ces familles de découvrir, de profiter puis de faire mieux connaissance en plus de découvrir des endroits magnifiques

Jeudi 11 Juillet de 9h à 18h

Lieu : Château de Fontainebleau

C'est avec curiosité que nous avons poussé les portes du château de Fontainebleau. Afin que les familles puissent savourer cette visite, chacun a pu partir déambuler à sa guise. A l'heure du déjeuner nous avons profité du magnifique jardin et organisé une balade avec ceux qui avaient envie de flâner. Découverte d'arbres majestueux, de cygnes, de canard. Et pour terminer nous avons pris le petit train pour faire un dernier tour et garder en souvenir ce lieu pour le retour!

60 personnes : 21 enfants, 5 ados et 34 adultes

Jeudi 18 juillet de 09h à 18h

Lieu : La mer des sables

Un parc d'attractions adapté pour les petits et les grands !

De la Vallée des Mississi'Ptits au Canyon du Colorado en passant par le Désert du Nouveau-Mexique,pas besoin d'une machine à remonter le temps pour transporter toute votre tribu à l'époque de la Conquête de l'Ouest ! Suivez le filon des émotions et créez votre Western Story en famille. Comme à chaque fois cette sortie a rencontré un franc succès. Avec ses 30 attractions, des spectacles et des airs de pique-nique. Les familles ont passé un moment agréable. Chacun a pu à son rythme en fonction de la composition de la famille, parcourir le parc, faire des attractions !

63 Personnes : 25 enfants, 8 ados et 30 adultes

Jeudi 25 juillet de 09h à 18h

Lieu : L'île de loisirs d'Etampes

Nichée dans un parc naturel de 145 hectares à 45 km de Paris, l'Île de loisirs d'Étampes propose une multitude d'activités libres ou encadrées par des professionnels. Avec sa piscine à vague, la base de loisirs d'Etampes est parfaite pour passer un moment en famille.

63 personnes : 22 enfants, 10 ados, 31 adultes

Jeudi 01 Août de 09h à 18h

Lieu : Plage de Mesnil Saint Père

La plage de Mesnil Saint Père offre une merveilleuse vue sur le lac d'Orient. Cette étendue de sable fin vous propose de nombreux aménagements afin de passer d'agréables moments.

Pour clôturer les sorties estivales nous avons organisé une sortie à la Plage de Mesnil Saint-Père. Ce fût la sortie plébiscitée par l'ensemble de nos adhérents! Tout était au rendez-vous : le temps, la température de l'eau, les paysages. Les enfants ont profité avec joie de la baignade, d'autres ont pris un bain de soleil.

63 personnes : 24 enfants, 9 ados, 30 adultes

<u>Bilan quantitatif :</u> *Il y a eu un total de 249 personnes dont 92 enfants, 32 ados et 125 adultes.* Les familles ont bénéficié de l'accompagnement des médiatrices et des bénévoles de l'association pendant toutes les sorties.

CONCLUSION :

Comme à l'accoutumée, les sorties familiales avec Génération femmes eurent un grand succès en 2024. Les familles qui en bénéficient attendent toujours ces moments avec impatience !

STAGIAIRES ET SERVICES CIVIQUES

Car la transmission est aussi au cœur de nos missions. Chaque année nous accueillons des stagiaires.

En 2024 c'est 26 stagiaires dont :

- ➔ 7 stagiaires d'observation en classe de 3ème
- ➔ 2 stagiaires d'observation en classe de seconde
- ➔ 3 tremplins citoyen,
- ➔ 3 stagiaires en immersion et découverte,
- ➔ 2 stagiaires de l'école de la seconde chance
- ➔ 5 stagiaires accueil et gestion administrative
- ➔ 3 stagiaires BTS Services et prestations des secteurs sanitaires et social
- ➔ 1 stagiaire technicien assistant informatique
- ➔ 1 stagiaire observation licence psychologie sorbonne
- ➔ 1 stagiaire observation licence science politique parcours sociologie

Afin que l'équipe puisse participer à l'accueil des stagiaires, chacune est amenée à être tutrice et ainsi participer à la transmission de son métier.

FORMATIONS

L'équipe est composée de salariées qui sont en contrat Adultes Relais, dans ce cadre nous avons pour mission de les accompagner dans le développement de leurs parcours et projet professionnel. Durant l'année 2024, nous avons mis en place un programme de formations internes et faciliter l'inscription de notre équipe à des formations externes spécifiques.

Le programme de formations internes

- Ateliers sophrologie "connaissance de soi" / bien être au travail (5 séances de 1h30 soit 7,5 heures)
- Interculturalité au coeur de l'accompagnement social (2 jours soit 12 heures)

Cette année nous avons mis l'accent sur les projets de formations individuelles. 3 de nos collaboratrices sont rentrées dans les parcours suivants :

- 2 VAE Assistantes de service sociale
- 1 Gestionnaire de paie (durée 6 mois)

Le programme de formations externes

- Formation droits des étrangers "logement" dispensée par Ressources Urbaines
- Formation ASL animée par la coordination linguistique
- Formation droits des étrangers "familles" dispensée par Ressources urbaines
- Formation éthique et pratique de la médiation animée par le réseau FIA-ISM
- Formation droits des étrangers "santé" dispensée par Ressources Urbaines
- Formation santé mentale des jeunes animée par les acteurs du COM'STRAT

CONCLUSION :

2024 fut encore une année riche pour notre association. Nous avons eu des départs de collaboratrices qui sont parties pour de nouvelles aventures professionnelles. Nous avons également accueilli de nouvelles équipières qui ont pris leurs fonctions et qui comme l'ensemble de l'équipe se sont investies dans les missions qui leurs étaient confiées.

L'installation dans nos nouveaux locaux a permis d'avoir un nouveau rayonnement sur le quartier, d'accueillir de nouveaux habitants.

La force de notre association réside dans la solidité des valeurs que nous portons collectivement que cela soit au niveau des administrateurs, des bénévoles ou de l'équipe salariée. A cette question quel est votre impact social? Nous pourrions répondre humblement : " *C'est contribuer à rendre le monde plus juste! Permettre à chaque femme et à chaque homme, d'être accueilli, écouté, respecté, soutenu d'avoir sa place au sein de la Cité et d'exister pleinement."*

Nous conservons précieusement le flambeau qui nous a été transmis.. Car nous avons la mission de conserver la flamme allumée. Ce qui la fait briller, ce sont nos valeurs: écoute, solidarité, transmission, justice sociale, éducation pour tous, émancipation des femmes, égalité des droits.

Nous continuerons donc à accompagner les femmes dans leurs projets personnels et professionnels, à développer les cours de Français avec exigence,, à faire de la prévention auprès des jeunes, des enfants, pour qu'ils puissent avoir des outils pour occuper leur futur place de citoyen. Nous travaillerons avec les acteurs du territoire, car nous savons que le collectif est une force. Nous continuerons à partager des moments conviviaux car en tissant du lien on apprend à s'ouvrir, à se connaître et se reconnaître.

Nous remercions nos partenaires, nos bénévoles, nos adhérents, les habitants petits et grands pour leur confiance, c'est grâce à vous que nous continuerons à développer nos activités, à tisser les liens pour un monde que nous souhaitons meilleur.