Media, Komunikasi dan Jurnalistik di Era Digital:

Teori, Praktik, dan Tantangan Masa Depan

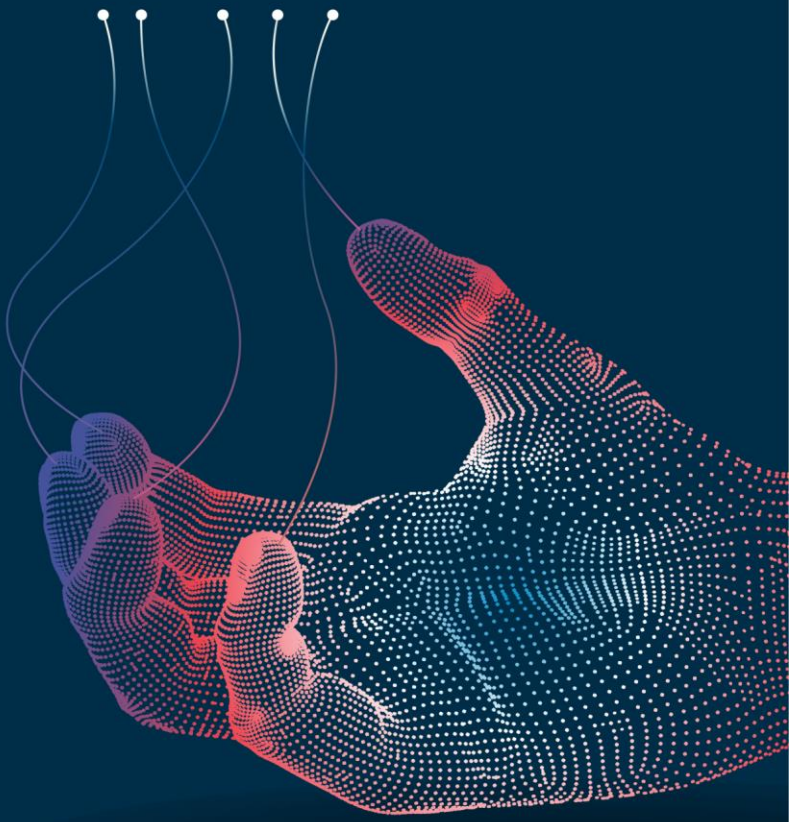

Reza Nur Fadila | Miftah Aulia Rahma | Tri Trisnawati
Hasna Fitri Winda Astuti | Rifqi Hairani Ahmad | Rifai Fatih Fuadin
Pinaring Rizki Barokah | Fadli Fisya'bani

Undang- undang Nomor 28 tahun 2014 Tentang Hak Cipta Lingkup Hak Cipta

Pasal 1

Hak cipta adalah hak eksklusif pencipta timbul secara otomatis berdasarkan prinsip deklaratif setelah suatu ciptaan diwujudkan dalam bentuk nyata tanpa mengurangi pembatasan sesuai ketentuan peraturan perundang- undangan.

Pasal 113

1. Setiap 0rang yang dengan tanpa hak melakukan pelanggan hak ekonomi sebagaimana dimaksud dalam Pasal 9 ayat (1) huruf I untuk Penggunaan Secara Komersial dipidana dengan pidana penjara paling lama I (satu) tahun dan/ atau pidana denda paling banyak Rp. 100.000.000 (seratus juta rupiah)
2. Setiap Orang dengan tanpa hak dan/ atau tanpa izin Pencipta atau Pemegang Hak Cipta melakukan pelanggaran hak ekonomi Pencipta sebagaimana dimaksud dalam pasal 9 ayat (1) huruf c, huruf d, huruf f, dan/ atau huruf h untuk Penggunaan Secara Komersial dipidana dengan pidana penjara paling lama 3 (tiga) tahun dan/ atau pidana denda paling banyak Rp. 500.000.000 (lima ratus juta rupiah).
3. Setiap Orang yang dengan tanpa hak dan/atau tanpa izin Pencipta atau Pemegang Hak Cipta melakukan pelanggaran hak ekonomi Pencipta sebagaimana dimaksud dalam pasal 9 ayat (1) huruf a, huruf b, huruf e, dan/ atau pidana denda paling banyak Rp. 1.000.000.000 (satu miliar rupiah)
4. Setiap Orang yang memenuhi unsur sebagaimana dimaksud pada ayat (3) yang dilakukan dalam bentuk pembajakan, dipidana penjara paling lama 10 (sepuluh) tahun dan/atau pidana denda paling banyak Rp 4.000.000.000 (empat miliar rupiah).

Media, Komunikasi, dan Jurnalistik di Era Digital:
Teori, Praktik, dan Tantangan Masa Depan

Reza Nur Fadila | Miftah Aulia Rahma | Tri Trisnawati | Hasna Fitri Winda Astuti | Rifqi Hairani Ahmad | Rifai Fatih Fuadin | Pinaring Rizki Barokah | Fadli Fisya'bani

PT. PENERBIT QRISET
INDONESIA

Media, Komunikasi, dan Jurnalistik di Era Digital: Teori, Praktik, dan Tantangan Masa Depan

Penulis:
Reza Nur Fadila | Miftah Aulia Rahma | Tri Trisnawati | Hasna Fitri Winda Astuti | Rifqi Hairani Ahmad | Rifai Fatih Fuadin | Pinaring Rizki Barokah | Fadli Fisya'bani

© 2024
Cetakan ke-1, Oktober 2024

Diterbitkan oleh
PT. Penerbit Qriset Indonesia
Anggota IKAPI No. 269/JTE/2023
Jl. Sirkandi, Desa Sirkandi, Kecamatan Purwareja Klampok, Kabupaten Banjarnegara 53474
Email: admin@qrisetindonesia.com

Editor:
Adi Fathul Qohar
Afik Fathur Rohman

Perancang Sampul:
Vendra Suryandala Izdiharsyah

viii + 107 hlm, : 14,8 cm x 21 cm
ISBN: 978-623-89406-7-7

Hak cipta dilindungi oleh undang-undang. Dilarang memperbanyak karya tulis ini dalam bentuk dan cara apapun tanpa izin tertulis dari penerbit.

KATA PENGANTAR

Assalamu'alaikum warahmatullahi wabarakatuh

Puji syukur kami panjatkan kepada Tuhan Yang Maha Esa atas terselesaikannya buku yang berjudul Media, Komunikasi, dan Jurnalistik di Era Digital: Teori, Praktik, dan Tantangan Masa Depan. Buku ini hadir sebagai wujud respons terhadap perubahan signifikan yang terjadi dalam lanskap media dan komunikasi, yang kini sangat dipengaruhi oleh perkembangan teknologi digital. Di era revolusi industri 4.0 ini, media tidak lagi hanya berfungsi sebagai saluran informasi, tetapi juga sebagai ruang interaksi yang dinamis, kompleks, dan penuh tantangan baru.

Dalam buku ini, pembaca akan diajak untuk memahami berbagai konsep dan teori terkait media dan komunikasi, serta bagaimana prinsip-prinsip jurnalistik tradisional beradaptasi dengan perkembangan teknologi digital. Kami membahas berbagai aspek penting yang mempengaruhi dunia komunikasi modern, mulai dari media sosial, disrupsi teknologi, hingga fenomena jurnalisme warga yang semakin mendominasi.

Tidak hanya menyajikan teori, buku ini juga menawarkan wawasan praktis yang berguna bagi para profesional media, praktisi komunikasi, mahasiswa, dan siapa saja yang ingin mendalami lebih jauh dinamika dunia jurnalistik di era digital. Selain itu, kami juga menyoroti berbagai tantangan yang dihadapi oleh industri media di masa depan, seperti ancaman berita palsu (hoaks), etika jurnalistik di ruang digital, serta tantangan dalam menjaga integritas informasi di tengah derasnya arus data.

Kami berharap buku ini dapat menjadi sumber inspirasi dan referensi yang bermanfaat bagi para pembaca dalam

memahami perubahan yang sedang berlangsung, sekaligus mempersiapkan diri menghadapi masa depan dunia media dan jurnalistik.

Akhir kata, kami ucapkan terima kasih kepada semua pihak yang telah berkontribusi dalam penyusunan buku ini. Semoga buku ini memberikan wawasan baru dan menjadi kontribusi nyata dalam perkembangan studi media, komunikasi, dan jurnalistik di Indonesia.

Wassalamu'alaikum warahmatullahi wabarakatuh

Hormat Kami
Penulis

DAFTAR ISI

KATA PENGANTAR v
DAFTAR ISI vii
BAB I
PENGANTAR MEDIA, KOMUNIKASI, DAN JURNALISTIK 1
A. Media 1
B. Komunikasi 12
C. Jurnalistik 19
D. Peran Media Dalam Komunikasi Massa 23
BAB II
TEORI-TEORI KOMUNIKASI 27
A. Teori Dalam Komunikasi Sosial & Budaya 27
B. Teori Dalam Komunikasi Massa Dan Komunikasi Politik 30
C. Teori Dalam Komunikasi Bisnis Dan Pendidikan 34
BAB III
SEJARAH JURNALISTIK & KODE ETIK JURNALISTIK .. 39
A. Sejarah Jurnalistik 39
B. Kode Etik Jurnalistik 40
BAB IV
MEDIA TRADISIONAL VS MEDIA BARU 43
A. Perbandingan Media Tradisional Dan Media Baru 43
B. Perubahan Pola Konsumsi Media : Dari Konvensional Ke Digital 51
BAB V
KOMUNIKASI DIGITAL & MEDIA SOSIAL 53
A. Penggunaan Media Sosial Dalam Komunikasi Masa 53
B. Tantangan Komunikasi Dalam Era Digital 56
C. Peluang Dalam Dinamika Komunikasi Digital 57
BAB VI
JURNALISTIK ONLINE 59
A. Evolusi Jurnalistik Di Era Internet 59
B. Citizen Journalism Dan Blog 60

BAB VII
ETIKA DAN ISU DALAM MEDIA MODERN 63
A. Disinformasi.....63
B. Hoax 64
C. Privasi Dan Keamanan Data 66
BAB VIII
TEKNOLOGI DAN INOVASI DALAM DUNIA JURNALISTIK
.....69
A. Pengaruh AI Dan Big Data Dalam Jurnalistik 69
B. Jurnalistik Investigasi Di Era Digital 71
C. Tantangan Dalam Jurnalisme Investigasi Digital.....83
BAB IX
TREN DAN PREDIKSI MASA DEPAN 91
A. Masa Depan Media Cetak Dan Digital.....91
B. Peran Media Dalam Demokrasi Masa Depan 94
DAFTAR PUSTAKA 99
BIOGRAFI PENULIS.....104

BAB I
PENGANTAR MEDIA, KOMUNIKASI, DAN JURNALISTIK

A. MEDIA

Di era digital saat ini, media telah menjadi salah satu elemen yang paling dominan dalam kehidupan manusia. Istilah "media" sendiri sering kali digunakan secara luas untuk merujuk pada berbagai bentuk komunikasi yang digunakan untuk menyebarkan informasi, mulai dari media cetak seperti surat kabar dan majalah hingga media elektronik seperti televisi, radio, dan internet. Namun, sebelum kita memahami lebih dalam tentang peran media dalam kehidupan modern, penting untuk terlebih dahulu memahami definisi dasar dari media itu sendiri serta bagaimana konsep ini berkembang dari masa ke masa.

Kata media berasal dari bahasa Latin dan merupakan bentuk jamak dari sebuah kata "medium" yang secara harfiah berarti sebuah perantara atau pengantar. Sedangkan menurut istilah media merupakan perantara atau pengantar pesan dari pengirim ke penerima pesan (Ramli 2012). Definisi tersebut searah dengan Mc Luhan yang juga menyampaikan definisi dari media itu secara umum. Menurut Mc Luhan *Medium is the Message*. Pengertian tersebut bermakna bahwa media adalah pesan yang mentransformasikan pengalaman dari manusia dan masyarakatnya, dimana pengaruh ini lebih penting daripada misi pesan sebagai pesan yang ditransmisikan melalui media itu sendiri (Miftahuddin 2020).

Media memiliki berbagai makna yang serupa dimana selalu berkaitan mengenai perantara atau bisa juga sebagai penyalur. Media telah mengalami perkembangan yang signifikan dari masa lalu hingga saat ini, seiring dengan kemajuan teknologi dan perubahan sosial. Berikut adalah macam-macam media dari zaman dahulu hingga sekarang:

1. Media Tradisional

   Media tradisional adalah jenis media yang digunakan pada masa-masa awal sebelum adanya teknologi elektronik dan digital. Media ini digunakan untuk menyebarkan informasi, hiburan, atau propaganda dalam berbagai bentuk. Contoh:

   a) Komunikasi lisan

      Komunikasi lisan mencakup elemen-elemen seperti nada suara, intonasi, kecepatan bicara, dan ekspresi wajah yang dapat mempengaruhi cara pesan dipahami oleh penerima. Komunikasi lisan memungkinkan terjadinya interaksi dua arah yang cepat dan efektif, di mana kedua belah pihak dapat segera memberikan umpan balik, memperjelas maksud, dan beradaptasi dengan situasi komunikasi yang terjadi.

      Pada masa pra-sejarah, sebelum adanya tulisan, informasi disampaikan dari mulut ke mulut melalui cerita, puisi, atau nyanyian.

   b) Tulisan & naskah kuno (*manuscripts*)

      Penemuan tulisan merupakan salah satu pencapaian besar dalam sejarah manusia karena memungkinkan kita untuk mendokumentasikan sejarah, budaya, ilmu pengetahuan, dan pemikiran dengan cara yang lebih permanen dibandingkan dengan komunikasi lisan.

Sistem tulisan yang pertama dikenal sebagai cuneiform, yang menggunakan simbol-simbol berbentuk paku yang ditorehkan pada lempengan tanah liat. Tulisan ini digunakan untuk mencatat transaksi ekonomi, hukum, agama, dan sejarah. Setelah penemuan tulisan tersebut (sekitar 3500 SM), manusia mulai mencatat informasi di batu, tanah liat, papirus, perkamen, dan kertas. Contoh awalnya adalah prasasti Mesir kuno dan tablet tanah liat Mesopotamia.

c) Media cetak

Media cetak adalah salah satu bentuk komunikasi massa yang menggunakan bahan fisik, seperti kertas, sebagai media untuk menyampaikan informasi, berita, atau pesan kepada audiens.

Dengan penemuan mesin cetak oleh Johannes Gutenberg pada abad ke-15, buku, pamflet, dan surat kabar mulai diproduksi secara massal. Hal Ini menandai awal dari media cetak. Media cetak dari massa ke massa semakin berkembang mencakup berbagai jenis publikasi selain surat kabar seperti majalah, brosur, pamflet, buku, dan buletin.

2. Media Elektronik

Media elektronik adalah media yang menggunakan elektronik atau energi elektromekanik bagi pengguna akhir untuk mengakses kontennya. Perkembangan teknologi di abad ke-19 dan ke-20 membawa perubahan besar dalam cara informasi disampaikan, terutama dengan munculnya media berbasis listrik.

Dalam perkembangan teknologi yang begitu pesat, media elektronik telah menjadi bagian yang tak terpisahkan dari kehidupan sehari-hari. Setiap hari, jutaan orang di seluruh dunia berinteraksi dengan berbagai bentuk media elektronik, baik untuk mengakses informasi, berkomunikasi, maupun mencari hiburan. Secara umum, media elektronik merujuk pada sarana komunikasi yang menggunakan teknologi elektronik untuk mengirimkan informasi, baik dalam bentuk suara, gambar, maupun data.Contoh:

a) Telegraf (1830-an)

Telegraf adalah alat komunikasi yang digunakan untuk mengirim dan menerima pesan dari jarak jauh. Telegraf bekerja dengan membuat dan memutus sambungan listrik. Penggunaan telegraf ini memungkinkan pengiriman pesan jarak jauh menggunakan kode Morse melalui kabel listrik.

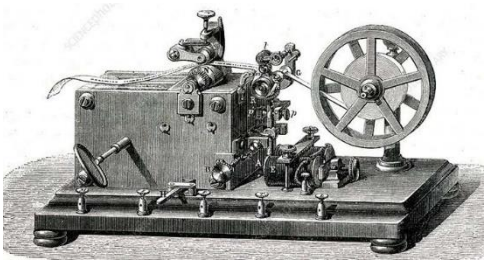

b) Telepon (1876)

Telepon merupakan sebuah perangkat elektronik yang digunakan untuk berkomunikasi dengan orang lain yang berjarak jauh. Telepon bekerja dengan mengirimkan sinyal listrik melalui jaringan telepon. Penemuan telepon oleh Alexander Graham Bell memungkinkan pengiriman pesan dengan komunikasi suara langsung antara dua pihak yang berada di tempat yang berbeda.

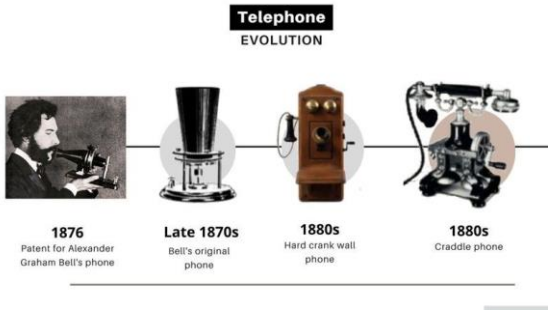

c) Radio (Awal abad ke-20)

Radio adalah media komunikasi yang menggunakan gelombang-gelombang elektromagnetik untuk mengirimkan suara. Radio dengan mengirimkan sinyal suara melalui gelombang udara, memungkinkan siaran berita, musik, dan hiburan kepada khalayak luas.

d) Film (1890-an)

Film adalah bentuk rangkaian gambar bergerak yang disusun menjadi sebuah sinema. Untuk menampilkan gambar hidup pertama yang menampilkan gambar bergerak adalah kinetoskop. Alat ini memiliki kemampuan untuk menampilkan film secara terpisah melalui lubang kecil yang mirip dengan jendela, atau yang biasa kita sebut sebagai proyektor.

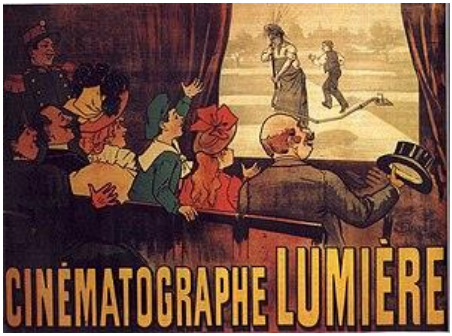

Film sendiri merupakan salah satu bentuk media komunikasi yang dapat menyampaikan pesan kepada masyarakat dengan cara yang menghibur dan menyenangkan. Film juga dapat diartikan sebagai sarana ekspresi bagi seniman untuk menyampaikan gagasan ide

cerita. Film mulai berkembang sebagai media hiburan dan seni. Bioskop menjadi tempat utama bagi orang untuk menikmati film sebelum hadirnya televisi.

e) Televisi

Kata televisi berasal dari bahasa Yunani dan Latin, yaitu tele yang berarti "jauh" dan visio yang berarti "penglihatan". Definisi lengkap mengenai televisi yakni, televisi adalah media komunikasi massa yang berfungsi untuk menyampaikan pesan dalam bentuk audio-visual dan gerak. Televisi juga dapat diartikan sebagai alat komunikasi jarak jauh yang menggunakan media visual atau penglihatan. Sebuah televisi yang mana menggabungkan elemen visual dan audio, memungkinkan melakukan kegiatan penyiaran berita, hiburan, iklan, dan edukasi kepada penonton di seluruh dunia.

3. Media Digital dan Internet (Akhir abad ke-20 hingga sekarang)

Media digital mengacu pada kombinasi berbagai media (format berkas) seperti teks, gambar (vektor atau bitmap), grafik , suara , animasi , video , konten interaktif , dan materi lain yang telah diubah menjadi berkas digital (media terkomputerisasi). Dengan demikian media digital ini

dapat digunakan untuk menyampaikan pesan kepada publik atau untuk memberikan penjelasan dalam berbagai hal. Media digital, secara bentuk penjelasan paling dasarnya adalah kombinasi data dan media untuk menyampaikan pesan sehingga pesan tersampaikan dengan lebih jelas. Di sisi lain, internet adalah jenis jaringan yang saling terhubung. Internet asli diciptakan pada tahun 1983 dan awalnya dimaksudkan untuk menjadi jaringan komunikasi di seluruh dunia yang menghubungkan komputer dan jaringan komputer di seluruh dunia. Ini memungkinkan pengguna untuk bertukar informasi dan berkomunikasi satu sama lain dan dengan siapa pun di dunia.

Sejak munculnya komputer dan internet, media mengalami revolusi digital yang sangat signifikan. Informasi kini bisa disebarkan lebih cepat, dengan jangkauan global dan biaya yang lebih rendah. Contoh media digital dan berkaitan dengan internet:

a) E-mail (Electronic mail)

Konsep email mulai dikembangkan pada tahun 1960-an bersamaan dengan kemunculan ARPANET (Advanced Research Project Agency Network) yang mana merupakan cikal bakal adanya sebuah internet. Email atau surel ini adalah surat elektronik yang dikirim melalui jaringan komputer, smartphone, atau tablet dengan menggunakan koneksi internet. Secara tidak langsung pada zamannya email merupakan terobosan yang sangat berguna sebagai pengganti surat tradisional.

b) Website

Website adalah kumpulan halaman yang saling terhubung dan bisa diakses melalui internet. Website merupakan pusat informasi yang berisi konten berupa teks, gambar, video, suara, atau animasi yang dapat diakses oleh siapa saja yang terhubung dengan internet.

Website pertama kali muncul di dunia pada tahun 1991 oleh seorang ahli komputer berkebangsaan Inggris yaitu Sir Timothy John "Tim" Berners-Lee. Ketika merancang website, Tim bermaksud untuk memudahkan tukar menukar dan memperbarui informasi pada sesama peneliti di tempat ia bekerja. Pada 6 Agustus 1991, Tim Berners-Lee meluncurkan situs web pertama di dunia, di CERN, dengan alamat http://info.cern.ch. Situs web ini berisi informasi dasar tentang World Wide Web (WWW), termasuk cara membuat situs web, cara menggunakan hyperlink, dan berbagai aspek teknis tentang cara kerja web. Ini juga menjelaskan konsep dasar tentang hypertext dan internet serta bagaimana halaman-halaman bisa saling terhubung.

Pada titik ini, World Wide Web (WWW) bukanlah jaringan global seperti yang kita kenal sekarang. Penggunaannya masih terbatas di kalangan peneliti dan akademisi, dan baru beberapa situs web yang ada. Namun, teknologi yang diciptakan oleh Berners-Lee menjadi fondasi bagi revolusi internet yang akan segera terjadi.

c) Media Sosial

Media sosial merupakan sebuah platform digital yang memudahkan bagi para penggunanya untuk berinteraksi dan bertukar konten, seperti teks, gambar, dan video. Kehadiran media sosial menjadi media yang sangat mudah digunakan untuk siapa pun dengan maksud menyebarkan berbagai informasi, dapat dilakukan oleh saja dan kapan saja. Jadi, secara keseluruhan media ini memiliki berbagai manfaat yang berbagai sesuai dengan berbagai keperluan pengguna. Beberapa contoh platform media sosial antara lain X, Facebook, Telegram, Instagram, Whatsapp, dan Threads. Fungsi media sosial adalah untuk memudahkan dalam memperoleh informasi baru, menyebarkan, dan mengisi jenis informasi tertentu. Oleh

karena itu, hal- hal yang tidak terlalu penting terkadang juga menjadi bagian dari persepsi dan perhatian dari banyak orang melalui media sosial .

Banyaknya platform media sosial yang ada semuanya terbagi menjadi beberapa jenis diantaranya ialah:

1) Layanan Blog, contoh; WordPress dan Blogger.
2) Layanan Jejaring Sosial, contoh; Facebook, Whatsapp dan Linkedin.
3) Layanan Blog Mikro, contoh; X dan Threads.
4) Layanan Media Sharing, contoh; Youtube, Instagram, Flickr, dll.
5) Layanan Kolaborasi
6) Layanan Lembaga, contoh; Kaskus, Quora, dll.(Kartini dkk. 2023)

Media memainkan peran yang sangat penting di berbagai bidang kehidupan, mulai dari komunikasi, pendidikan, hiburan, hingga ekonomi. Dari mulai media tradisional hingga media digital, setiap eranya menghadirkan inovasi yang meningkatkan kecepatan, jangkauan, dan interaktivitas dalam penyebaran informasi. Media sebagai perantara atau penghubung memiliki manfaat yang sangat penting dalam kehidupan

modern. Media berperan dalam menjembatani informasi, ide, dan komunikasi antara berbagai pihak, baik individu, kelompok, maupun institusi. Media kedepannya akan terus berkembang mengikuti teknologi dan kebutuhan masyarakat, menciptakan cara baru untuk berkomunikasi dan berinteraksi di seluruh dunia.

B. KOMUNIKASI

Kata "komunikasi" berakar dari Bahasa Inggris dan Latin. Dalam Bahasa Latin, kata-kata seperti “communis”, “communico”, “communicatio”, atau “communicare” memiliki makna “membuat menjadi sama” atau “menciptakan kesamaan” (“to make common”). Dari beberapa istilah tersebut, “communis” adalah yang paling sering dikaitkan dengan asal mula kata "komunikasi" dan menjadi sumber bagi istilah Latin lain yang memiliki makna serupa. (Herlina, S., Boer, R. F., Fasadena, N. S., Sos, M., Kede, A., Kahfi, M. A. M., ... & Deryansyah 2006).

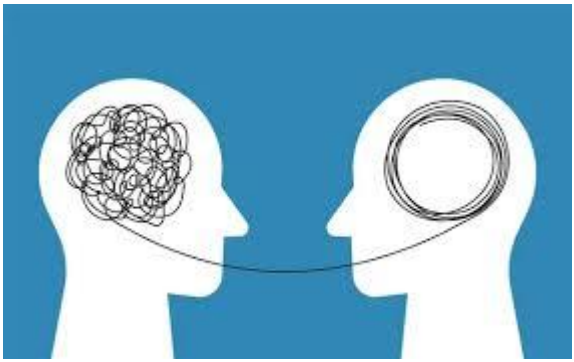

Effendy mendefinisikan komunikasi secara paradigmatik sebagai proses penyampaian pesan dari satu individu ke individu lain dengan tujuan untuk menyampaikan informasi atau mengubah sikap, pendapat, atau perilaku, baik secara langsung

melalui komunikasi lisan maupun tidak langsung melalui media. Stoner, Freeman, dan Gilbert (1995) juga mendefinisikan komunikasi sebagai proses di mana seseorang berupaya berbagi makna melalui penyampaian pesan simbolik. Komunikasi ini dapat berlangsung secara langsung atau tidak langsung dengan memanfaatkan berbagai media komunikasi yang tersedia, yang mengimplikasikan adanya pemahaman bersama terhadap pikiran, makna, atau pesan yang disampaikan.

Everest M. Rogers menambahkan bahwa komunikasi adalah proses transmisi ide atau pesan dari sumber kepada satu atau lebih penerima dengan tujuan mempengaruhi perilaku mereka. Anwar Arifin memandang komunikasi sebagai upaya bersama dengan orang lain atau membangun hubungan melalui interaksi. (Trisnawati & Saefullah dikutip pada (Herlina, S., Boer, R. F., Fasadena, N. S., Sos, M., Kede, A., Kahfi, M. A. M., ... & Deryansyah 2006).

Berdasarkan definisi-definisi tersebut, dapat ditarik kesimpulan bahwa komunikasi adalah proses pertukaran informasi, ide, pikiran, perasaan, atau pesan antara individu atau kelompok melalui penggunaan simbol, tanda, atau perilaku. Komunikasi melibatkan pengirim (komunikator) yang menyampaikan pesan kepada penerima (komunikan), dan berlangsung baik secara verbal (melalui kata-kata) maupun non-verbal (melalui ekspresi wajah, bahasa tubuh, atau simbol). Unsur-Unsur dalam komunikasi diantaranya sebagai berikut:

1. Pengirim (Komunikator): Individu atau pihak yang memulai proses komunikasi dengan menyusun pesan. Pengirim bertanggung jawab untuk menyusun pesan dengan jelas dan memilih cara penyampaiannya (saluran komunikasi) agar pesan tersebut dapat dipahami dengan baik oleh penerima.

2. Pesan: Informasi, ide, atau perasaan yang ingin disampaikan pengirim kepada penerima. Pesan bisa disampaikan secara verbal (lisan atau tertulis) maupun non-verbal (melalui bahasa tubuh, ekspresi wajah, atau simbol). Pesan ini perlu dirumuskan dengan jelas agar tidak menimbulkan salah tafsir.
3. Saluran (Media): Sarana yang digunakan untuk menyampaikan pesan, bisa berupa suara (lisan), tulisan, media digital, atau isyarat. Pilihan saluran yang tepat penting untuk memastikan pesan diterima dengan benar. Saluran bisa berupa komunikasi langsung (tatap muka), media massa (TV, radio, koran), atau media digital (email, media sosial, platform chat).
4. Penerima (Komunikan): Individu atau kelompok yang menerima pesan dari pengirim. Komunikan berperan aktif dalam menginterpretasikan pesan sesuai dengan konteks, pengetahuan, dan pengalaman yang dimilikinya. Penerima dapat merespon pesan tersebut, sehingga komunikasi menjadi interaktif dan dua arah.
5. Umpan Balik (Feedback): Respon dari penerima atas pesan yang disampaikan oleh pengirim. Umpan balik ini bisa berupa pertanyaan, komentar, atau tindakan yang menunjukkan pemahaman terhadap pesan. Umpan balik ini penting untuk mengetahui apakah pesan sudah diterima dan dipahami dengan benar. Tanpa umpan balik, pengirim tidak dapat mengetahui apakah komunikasinya efektif.
6. Konteks: Situasi atau latar di mana komunikasi berlangsung, yang mempengaruhi makna dan cara pesan diterima. onteks ini bisa bersifat fisik (tempat komunikasi berlangsung), sosial (hubungan antara pengirim dan penerima), atau budaya (nilai, norma, dan kebiasaan yang memengaruhi komunikasi).

7. Noise (Gangguan): Hambatan atau gangguan yang tidak terduga dapat terjadi dalam proses komunikasi, mengakibatkan terjadinya perbedaan pesan antara komunikan dengan pesan yang awalnya disampaikan oleh komunikator. Sederhananya gangguan adala segala sesuatu yang menghambat proses komunikasi, baik secara fisik maupun psikologis. Gangguan dapat terjadi pada tahap pengiriman, penerimaan, atau pemahaman pesan.

Adapun Jenis-Jenis Komunikasi:

1. Komunikasi Verbal: Komunikasi yang menggunakan kata-kata atau bahasa, baik secara lisan (berbicara) maupun tertulis (menulis, membaca).
2. Komunikasi Non-Verbal: Komunikasi yang menggunakan bahasa tubuh, ekspresi wajah, gerakan tangan, atau postur untuk menyampaikan pesan tanpa kata-kata.
3. Komunikasi Antarpribadi: Komunikasi antara dua orang atau lebih yang terjadi secara langsung, baik tatap muka maupun melalui media.
4. Komunikasi Massa: Komunikasi yang disampaikan kepada khalayak luas melalui media massa seperti televisi, radio, surat kabar, atau internet.
5. Komunikasi Organisasi: Proses komunikasi yang terjadi di dalam struktur formal sebuah organisasi, seperti perusahaan, institusi pendidikan, atau pemerintahan.

Dalam komunikasi juga terdapat model komunikasi, dimana model komunikasi adalah visualisasi dari proses komunikasi. Mereka adalah teori dasar tentang unsur-unsur komunikasi dan bagaimana beroperasi dan berinteraksi (Asari, Fahlevi, dan et al 2023). Berikut model-model komunikasi yaitu;

1. Model Linear (Linear Communication Model)
   Model linear adalah model komunikasi satu arah yang menjelaskan proses komunikasi sebagai penyampaian pesan dari pengirim kepada penerima melalui saluran tertentu. Dalam model ini, tidak ada umpan balik dari penerima, sehingga komunikasi berlangsung secara satu arah. Contohnya, ketika seseorang mendengarkan siaran radio tanpa memberikan respons kepada penyiar.
2. Model Interaksional (Interactional Communication Model)
   Model ini memperkenalkan konsep umpan balik, yang menunjukkan bahwa komunikasi tidak lagi berlangsung satu arah, tetapi terjadi secara dua arah. Pengirim dan penerima bergantian menyampaikan pesan dan memberikan umpan balik, sehingga membentuk komunikasi sebagai proses siklus. Contohnya adalah pertukaran pesan teks antara dua orang, di mana masing-masing merespons pesan yang diterima.
3. Model Transaksional (Transactional Communication Model)
   Model transaksional memandang komunikasi sebagai proses dua arah yang terjadi secara bersamaan, di mana pengirim dan penerima berpartisipasi aktif dan saling memengaruhi. Dalam model ini, pengirim dan penerima berperan sebagai komunikator secara simultan. Komunikasi dilihat sebagai proses interaktif yang berlangsung dalam konteks sosial, budaya, dan situasional. Contohnya adalah percakapan tatap muka, di mana kedua pihak secara aktif mendengarkan, merespons, dan berinteraksi secara bersamaan.
4. Model Shannon-Weaver (Mathematical Model of Communication)
   Model ini dikembangkan oleh Claude Shannon dan Warren Weaver pada tahun 1949, dan sering dikenal sebagai model

komunikasi matematis. Model ini menitikberatkan pada proses pengiriman pesan dari pengirim ke penerima melalui saluran komunikasi, serta memperhitungkan adanya gangguan (noise) yang dapat menghambat transmisi pesan. Contohnya adalah komunikasi melalui telepon, di mana sinyal suara dikirimkan melalui jaringan telepon yang mungkin terganggu oleh masalah jaringan.

5. Model Schramm (Communication Process Model)
   Wilbur Schramm (1954) memperkenalkan konsep "bidang pengalaman" dalam teorinya tentang komunikasi. Schramm menekankan bahwa komunikasi dapat terjadi hanya jika pengirim dan penerima memiliki pengalaman yang saling berhubungan. Dalam model ini, setiap individu berperan sebagai pengirim dan penerima secara bergantian. Contohnya, ketika seorang guru mengajar, baik guru maupun siswa perlu memiliki pengetahuan yang relevan dan terkait mengenai topik agar komunikasi dapat berlangsung secara efektif.
6. Model Berlo (SMCR Model of Communication)
   Model SMCR, yang dirumuskan oleh David Berlo, adalah model linear yang menekankan empat elemen kunci dalam proses komunikasi: Sumber (Source), Pesan (Message), Saluran (Channel), dan Penerima (Receiver). Model ini menunjukkan bahwa kualitas komunikasi bergantung pada kemampuan pengirim dan penerima dalam menyampaikan dan menerima pesan secara efektif. Contohnya adalah proses komunikasi saat mengirim email, di mana pesan dikodekan dalam bentuk teks dan diterima oleh penerima melalui saluran digital.

7. Model Heliks Komunikasi (Helical Communication Model)
   Model ini diperkenalkan oleh Frank Dance (1967) dan menggambarkan komunikasi sebagai proses evolusi yang berkelanjutan, di mana komunikasi dimulai dari tahap awal (seperti bayi yang belajar berbicara) dan terus berkembang serta meluas seiring waktu. Ini menunjukkan bahwa komunikasi tidak pernah berhenti, dan setiap pengalaman komunikasi memengaruhi komunikasi yang akan datang. Contohnya adalah proses belajar berbicara sejak bayi, yang semakin berkembang seiring bertambahnya usia dan pengalaman hidup.

Secara umum komunikasi memiliki tujuan yang dapat dicapai yakni;

1. Menyampaikan Informasi: Membagikan informasi atau pengetahuan kepada orang lain.
2. Mempengaruhi: Mempengaruhi sikap, pandangan, atau perilaku orang lain.
3. Mengekspresikan Diri: Menyampaikan perasaan, ide, atau pendapat pribadi.
4. Membangun Hubungan: Menjalin dan memperkuat hubungan antarindividu atau kelompok.
5. Menyelesaikan Konflik: Menggunakan komunikasi untuk menyelesaikan perbedaan atau konflik yang mungkin terjadi dalam interaksi.

Berkomunikasi adalah aktivitas mendasar dalam kehidupan manusia. Melalui komunikasi, manusia dapat membangun hubungan dengan sesama dalam berbagai aspek kehidupan sehari-hari, baik di lingkungan keluarga, tempat kerja, pasar, masyarakat, maupun di tempat-tempat lain. Tidak ada individu yang tidak terlibat dalam komunikasi. Peran komunikasi

dalam kehidupan manusia sangatlah signifikan. Perkembangan pengetahuan manusia juga terjadi berkat adanya komunikasi. Selain itu, komunikasi berfungsi sebagai pembentuk sistem sosial yang saling bergantung, sehingga komunikasi dan masyarakat menjadi satu kesatuan yang tak terpisahkan.

C. JURNALISTIK

Sebelum membahas Jurnalistik, penting untuk memahami sejarah perkembangan ilmu komunikasi setelah penemuan mesin cetak pada abad ke-14. Istilah jurnalistik berasal dari bahasa Inggris “journalistic”, yang berarti “tentang kewartawanan”. Namun, jika ditelusuri lebih dalam, istilah ini berakar dari kata Latin “Acta Diurna”, yang secara harfiah berarti “catatan harian”. (Wahjuwibowo 2015).

Jurnalistik atau “journalisme” berasal dari kata "journal," yang berarti catatan harian atau laporan tentang peristiwa sehari-hari, dan sering kali merujuk pada surat kabar. Proses pencarian, pemilihan, dan pengolahan informasi yang memiliki nilai berita dapat diolah menjadi karya jurnalistik. Media yang digunakan juga sangat beragam, mulai dari media cetak, media elektronik, hingga internet. Mengolah fakta menjadi berita membutuhkan

keahlian, ketelitian, dan keterampilan khusus dalam bidang jurnalistik.

Menurut Mac Dougall, jurnalistik didefinisikan sebagai kegiatan mengumpulkan berita, mencari fakta, serta melaporkan fakta-fakta tersebut. (Kusumaningrat dan Kusumaningrat 2012). Sumadiria berpendapat bahwa secara teknis, jurnalisme melibatkan serangkaian aktivitas seperti menyiapkan, mencari, mengumpulkan, mengolah, menyampaikan, dan menyebarluaskan informasi kepada publik melalui media berkala, dengan tujuan mencapai jangkauan yang luas dan waktu penyampaian yang cepat. (Sumadiria 2014).

Dapat disimpulkan bahwa jurnalistik adalah serangkaian kegiatan yang mencakup pencarian, perolehan, penyimpanan, pengolahan, dan penyebaran informasi melalui media massa. Informasi ini bisa disajikan dalam bentuk tulisan, suara, gambar, grafik, atau bentuk lain yang sesuai dengan media penyebarnya.

Beragam bentuk jurnalistik ada tergantung dari jenis media massa yang digunakan oleh jurnalis, seperti tulisan untuk koran, majalah, atau tabloid, suara untuk radio, dan gambar serta suara untuk televisi. Menurut (Sumadiria 2014) dalam karyanya Jurnalistik Indonesia, dilihat dari segi bentuk dan pengolahannya, jurnalistik dibagi dalam tiga bagian besar yaitu:

1. Jurnalistik Media Cetak

   Jurnalistik media cetak adalah praktik jurnalistik yang melibatkan produksi, penyuntingan, dan distribusi berita atau informasi melalui media cetak. Pada intinya, jurnalistik ini berkaitan dengan penyajian fakta, opini, atau laporan berdasarkan prinsip-prinsip jurnalistik, seperti keakuratan, keseimbangan, dan objektivitas. Jurnalistik media cetak meliputi, jurnalistik surat kabar harian, jurnalistik surat kabar mingguan, jurnalistik tabloid mingguan, dan jurnal majalah.

2. Jurnalistik Auditif
   Jurnalistik auditif adalah bentuk praktik jurnalistik yang menyampaikan informasi, berita, atau laporan kepada audiens melalui media yang berbasis suara. Media utama dari jurnalistik ini biasanya adalah radio dan podcast. Fokus utama dari jurnalistik auditif adalah penyampaian informasi melalui medium pendengaran, di mana suara menjadi sarana utama untuk menyampaikan berita, analisis, dan wawancara.
3. Jurnalistik Media Elektronik Audiovisual
   Jurnalistik elektronik audiovisual adalah bentuk jurnalistik yang menyampaikan berita atau informasi melalui media yang memadukan elemen visual dan audio, seperti televisi, video online, atau platform streaming. Dalam praktiknya, jurnalistik ini menggunakan kombinasi gambar bergerak, suara, musik, dan grafis untuk menyampaikan cerita secara lebih dinamis dan menarik bagi audiens. Jurnalistik media elektronik audiovisual meliputi jurnalistik televisi siaran dan jurnalistik media online (internet).

Setiap bentuk jurnalistik yang telah disebutkan di atas memiliki ciri khas tersendiri. Keunikan tersebut bergantung pada media tempat jurnalistik diterapkan, yang dipengaruhi oleh persiapan, pengolahan, penerbitan, penyebaran informasi, serta dampak yang dihasilkan bagi khalayak. Secara umum, produk jurnalistik adalah hasil karya para wartawan, yang dapat diklasifikasikan menjadi tiga kategori utama: berita, non-berita, dan foto jurnalistik.

Kategori berita meliputi jenis seperti berita langsung (straight news), berita interpretatif, dan berita mendalam, di antara jenis lainnya. Sementara itu, kategori non-berita terdiri dari artikel, feature, editorial, kolom pojok, karikatur, dan surat

pembaca. Adapun kategori foto jurnalistik mencakup foto berita dan foto human interest.

Dalam praktik jurnalistik, dikenal pula prinsip-prinsip jurnalisme yang disusun oleh Bill Kovach dan Tom Rosenstiel dalam buku "The Elements of Journalism: What the People Should Know and The Public Should Expect", yang telah diterjemahkan ke dalam bahasa Indonesia dengan judul "Sembilan Elemen Jurnalisme". Prinsip-prinsip ini diharapkan dapat diterapkan oleh para wartawan untuk mencapai tujuan utama jurnalisme. (Awaludin dan Rista 2022). Sembilan elemen tersebut adalah:

1. Kewajiban pertama jurnalisme adalah pada kebenaran
2. Loyalitas pertama jurnalisme adalah kepada masyarakat
3. Intisari jurnalisme adalah disiplin verifikasi
4. Praktisi jurnalisme harus menjaga independesi sumber berita
5. Jurnalisme harus menjadi pemantau kekuasaan
6. Jurnalisme harus menyediakan forum kritik, saran dan komentar untuk dukungan masyarakat.
7. Jurnalisme harus membuat berita yang penting menarik dan relevan
8. Jurnalisme harus menyebarkan berita yang komprehensif dan proporsional
9. Praktisi jurnalisme harus mengikuti nurani mereka.

Dalam konteks saat ini, selain konsep jurnalistik tradisional, terdapat pula istilah citizen journalism. Pada prinsipnya, citizen journalism mencakup aktivitas jurnalistik, namun dengan perbedaan mendasar bahwa, dalam praktik jurnalisme konvensional, kegiatan jurnalistik dilakukan oleh seorang wartawan profesional. Sementara itu, dalam citizen

journalism, setiap individu memiliki kebebasan untuk melaksanakan aktivitas jurnalistik tanpa mempertimbangkan apakah mereka adalah wartawan atau bukan.

Citizen journalism memungkinkan masyarakat untuk melaporkan berita yang mungkin terlewatkan oleh media massa utama. Praktik ini sering kali menyajikan berita dari sudut pandang langsung atau pengalaman pribadi, dan juga bisa berkontribusi dalam melengkapi informasi yang ada. Keberadaan citizen journalism muncul sebagai respons terhadap ketidakpuasan masyarakat terhadap praktik jurnalisme di media arus utama, sehingga turut mendorong kritik terhadap kelemahan yang terlihat di dalamnya.

Meskipun seorang citizen journalist tidak diwajibkan untuk mengikuti prosedur yang sama dengan jurnalis profesional, namun tetap diperlukan pemahaman terhadap etika dasar jurnalistik. Dengan demikian, gaya penulisan dalam citizen journalism cenderung berbeda dari laporan-laporan yang disusun oleh wartawan profesional di media mainstream, sehingga memberikan warna tersendiri dalam ranah penyampaian informasi.

D. PERAN MEDIA DALAM KOMUNIKASI MASSA

Peran media dalam komunikasi massa sangat penting dalam menyebarkan informasi, membentuk opini publik, dan mempengaruhi perilaku sosial. Media massa mencakup berbagai platform seperti surat kabar, televisi, radio, internet, dan media sosial yang digunakan untuk menjangkau audiens dalam skala besar. Komunikasi massa sendiri adalah proses di mana pesan atau informasi disampaikan kepada kelompok besar orang melalui media.

Berikut adalah peran utama media dalam komunikasi massa:

1. Menginformasikan Publik

   Peran paling mendasar dari media massa adalah memberikan informasi kepada masyarakat. Melalui media, berita tentang peristiwa lokal, nasional, dan internasional dapat sampai ke audiens dalam waktu yang cepat dan mudah diakses. Media berfungsi sebagai saluran informasi yang memungkinkan publik tetap mengetahui perkembangan politik, ekonomi, sosial, dan budaya.

   Informasi ini mencakup segala hal, mulai dari laporan cuaca, peristiwa terkini, hingga isu-isu global seperti perubahan iklim dan krisis ekonomi. Tanpa media, masyarakat akan kesulitan untuk mendapatkan informasi yang cepat dan akurat. Oleh karena itu, media membantu orang dalam membuat keputusan yang lebih baik berdasarkan informasi yang tersedia.

2. Membentuk dan Mempengaruhi Opini Publik

   Media tidak hanya menyampaikan informasi, tetapi juga memainkan peran penting dalam membentuk opini publik. Cara suatu berita disajikan baik dari segi sudut pandang, pilihan kata, maupun gambar yang ditampilkan dapat mempengaruhi cara masyarakat memandang suatu isu. Misalnya, liputan yang bias dapat mempengaruhi pendapat audiens tentang isu politik, sosial, atau ekonomi.

   Media massa sering kali menjadi alat untuk membentuk persepsi tentang apa yang dianggap penting oleh masyarakat. Misalnya, dalam periode pemilu, media dapat mempengaruhi pilihan politik masyarakat dengan menonjolkan kandidat atau isu tertentu. Selain itu, kampanye di media juga dapat mempengaruhi perilaku publik, seperti

kampanye kesehatan yang mendorong vaksinasi atau kampanye lingkungan yang mengajak masyarakat mengurangi penggunaan plastik.

3. Sebagai Alat Sosialisasi

Media massa berperan dalam sosialisasi, yaitu proses di mana individu belajar dan mengadopsi nilai, norma, dan budaya dalam masyarakat. Televisi, film, dan internet sering digunakan untuk menampilkan nilai-nilai sosial tertentu, seperti pentingnya kerja keras, kejujuran, atau toleransi. Media menjadi alat untuk memperkenalkan dan memperkuat budaya yang ada serta membentuk identitas kolektif dalam masyarakat.

Media juga memainkan peran dalam pendidikan, di mana masyarakat mendapatkan informasi dan pemahaman tentang berbagai topik. Melalui program dokumenter, diskusi panel, dan artikel edukatif, media berkontribusi dalam meningkatkan pengetahuan masyarakat.

4. Menjadi Watchdog atau Pengawas Kekuasaan

Media massa memiliki fungsi sebagai "watchdog," yaitu pengawas terhadap kekuasaan, baik itu pemerintah, korporasi, atau individu berpengaruh. Dalam perannya sebagai pengawas, media memastikan bahwa para pemegang kekuasaan bertindak sesuai dengan hukum dan etika yang berlaku.

Jurnalis investigatif sering kali mengungkap skandal atau penyalahgunaan kekuasaan yang mungkin tidak diketahui oleh publik tanpa peran media. Dengan melaporkan kasus korupsi, pelanggaran HAM, atau tindakan tidak etis lainnya, media berperan penting dalam mendorong transparansi dan akuntabilitas di dalam masyarakat. Hal ini

membantu menjaga keseimbangan kekuasaan dan mencegah penyalahgunaan yang merugikan publik.

5. Menyediakan Hiburan

   Selain berfungsi sebagai sumber informasi, media massa juga berperan besar dalam menyediakan hiburan bagi masyarakat. Televisi, radio, film, dan internet adalah sumber hiburan utama di era modern. Program hiburan seperti serial TV, film, musik, dan konten media sosial memberikan pelarian dari rutinitas sehari-hari dan membantu mengurangi stres. Media hiburan juga sering kali menjadi cerminan dari nilai-nilai sosial yang dianut oleh masyarakat.

6. Membantu Integrasi Sosial

   Media massa membantu menciptakan rasa kebersamaan di antara masyarakat yang beragam. Dengan menyampaikan informasi yang sama kepada berbagai kelompok, media membangun ikatan sosial dan memfasilitasi dialog antar komunitas yang berbeda. Misalnya, liputan tentang perayaan hari besar nasional atau pertandingan olahraga internasional dapat mempersatukan masyarakat dengan latar belakang yang berbeda untuk merayakan identitas bersama.

Secara keseluruhan, media dalam komunikasi massa memainkan peran vital dalam menginformasikan, mendidik, menghibur, dan membentuk masyarakat. Media berfungsi sebagai penghubung antara individu dan dunia di sekitarnya, memengaruhi cara kita berpikir, bertindak, dan berinteraksi dengan satu sama lain. Dengan demikian, media massa tidak hanya sebagai alat komunikasi, tetapi juga sebagai kekuatan sosial dan budaya yang membentuk dinamika masyarakat modern.

BAB II
TEORI-TEORI KOMUNIKASI

A. TEORI DALAM KOMUNIKASI SOSIAL & BUDAYA

Komunikasi bukan hanya terjadi melalui percakapan verbal, tetapi juga melalui simbol, gerakan tubuh, ekspresi wajah, serta media visual dan digital yang kita gunakan sehari-hari. Oleh karena itu, pemahaman tentang teori komunikasi sangatlah penting untuk mengetahui bagaimana proses penyampaian dan penerimaan pesan bekerja dalam berbagai konteks.

Dalam perkembangannya, ilmu komunikasi tidak hanya mempelajari cara manusia berbicara satu sama lain, tetapi juga meneliti berbagai faktor yang memengaruhi cara pesan disampaikan dan diterima. Berbagai teori komunikasi telah dikembangkan oleh para ahli untuk menjelaskan fenomena ini, mulai dari teori yang paling sederhana hingga yang paling kompleks. Misalnya teori komunikasi sosial dan budaya, adalah konsep-konsep yang menjelaskan bagaimana komunikasi berperan dalam membentuk, menyebarkan, dan mengubah norma-norma sosial serta nilai-nilai budaya dalam suatu masyarakat. Komunikasi dilihat sebagai mekanisme utama melalui mana makna-makna sosial dan budaya diciptakan, dipertahankan, dan diubah. Teori komunikasi sosial dan budaya meliputi:

1. Teori Pertukaran Sosial (Social Exchange Theory)

   Teori ini menjelaskan bagaimana individu mengevaluasi keuntungan dan kerugian dalam interaksi sosial dan komunikasi dengan orang lain, baik itu dalam hubungan romantis, persahabatan, maupun di tempat kerja.

Sebagai contoh, dalam konteks hubungan romantis, teori ini menggambarkan alasan seseorang memilih pasangan berdasarkan pertimbangan mereka atas keuntungan dan pengorbanan yang ada dalam hubungan tersebut. Apabila individu merasa bahwa keuntungan yang didapatkan lebih besar dibandingkan dengan pengorbanan yang dilakukan, maka mereka cenderung merasa lebih puas dan memiliki komitmen yang lebih tinggi terhadap hubungan tersebut. Tokoh terkait teori ini adalah George Homans, Peter Blau, dan Thibaut dan Kelley. (Suherman, 2020)

2. Teori Pertukaran Simbolik (Symbolic Interactionism)

   Teori ini menekankan pentingnya makna simbolis dalam proses komunikasi dan interaksi sosial, serta bagaimana individu membangun dan menafsirkan simbol-simbol tersebut. Sebagai contoh, dalam konteks komunikasi lintas budaya, teori ini menguraikan cara orang berinteraksi dan memahami simbol-simbol budaya yang digunakan, serta bagaimana persepsi dan pemahaman mereka terhadap simbol-simbol tersebut berdampak pada dinamika komunikasi. Tokoh terkait teori ini adalah George Herbert Mead, Herbert Blumer, dan Erving Goffman (Nugroho, 2021).

3. Teori Komunikasi Sistem (Systemic Theory of Communication)

   Teori ini melihat komunikasi sebagai suatu sistem yang kompleks dan rumit, di mana setiap komponen saling berhubungan dan memberikan pengaruh timbal balik. Sebagai contoh, dalam rapat tim atau kolaborasi proyek, kualitas interaksi antar anggota tim menjadi faktor utama yang menentukan keberhasilan pencapaian tujuan. Tokoh

dalam teori ini adalah Niklas Luhmann, Gregory Bateson, dan Watzlawick, Beavin, dan Jackson (Baecker, 2011).

4. Teori Difusi Inovasi (Diffusion of Innovation Theory)

   Teori ini mempelajari penyebaran inovasi atau gagasan baru di kalangan masyarakat melalui mekanisme komunikasi. Sebagai contoh, dalam konteks pengenalan teknologi baru seperti ponsel pintar, media sosial, atau aplikasi digital, teori ini berperan dalam menjelaskan faktor-faktor yang memengaruhi adopsi oleh pengguna. Selain itu, teori ini juga memberikan wawasan mengenai strategi komunikasi dan program pelatihan yang tepat untuk meningkatkan penggunaan teknologi tersebut. Tokoh terkait teori ini adalah Everett Rogers dan Gabriel Tarde (Nuruddin, 2007).

5. Teori Komunikasi Interpersonal

   Teori ini mengkaji dinamika komunikasi antara individu dalam lingkup hubungan interpersonal, meliputi proses terbentuknya hubungan, persepsi sosial, serta teknik-teknik komunikasi yang diterapkan. Sebagai ilustrasi, bagaimana seorang siswa dapat membangun persahabatan dengan siswa lain, kemudian menjaga hubungan tersebut dengan saling memperdalam pemahaman terhadap satu sama lain.. Tokoh terkait teori ini diantaranya Joseph DeVito, Irwin Altman, dan Taylor dan Altman (Suherman, 2020).

6. Teori Penilaian Sosial (Social Judgment Theory)

   Teori ini meneliti bagaimana individu menilai keterampilan komunikasi mereka sendiri berdasarkan kualitas unik mereka sendiri, yang meliputi pengendalian diri, toleransi, dan privasi. Sebagai contoh, ketika seorang akademisi atau pakar menyampaikan sudut pandang pemerintah tentang teori pandemi Covid - 19, hal itu

didasarkan pada pendapat dan sudut pandang individu tersebut. Tokoh terkait: Muzafer Sherif dan Carolyn Sherif (Yanuar & Ekayanthi, 2020).

7. Teori Jaringan Sosial (Social Network Theory)

Teori ini menganalisis struktur serta pola interaksi antar individu dalam konteks jaringan sosial dan implikasi komunikasi yang terjadi. Sebagai contoh, dalam konteks digital dan media sosial, Teori Jaringan Sosial berfungsi untuk memahami cara orang berinteraksi, saling terhubung, dan berbagi informasi melalui platform seperti Facebook, Twitter, atau LinkedIn. Teori ini memberikan penjelasan mengenai struktur jaringan sosial secara daring, pengaruh pengguna di dalamnya, serta proses penyebaran informasi dan ide melalui hubungan sosial dalam media sosial. Tokoh terkait teori ini ialah Mark Granovetter, Ronald Burt, dan Stanley Milgram (Alfida, 2017).

B. TEORI DALAM KOMUNIKASI MASSA DAN KOMUNIKASI POLITIK

Teori dalam komunikasi massa dan komunikasi politik merujuk pada kerangka konseptual yang digunakan untuk memahami proses komunikasi dalam konteks media massa dan pengaruhnya terhadap perilaku politik masyarakat. Berikut adalah beberapa teori kunci dalam kedua bidang ini:

1. Teori Agenda Setting,

Teori agenda setting diperkenalkan pertama kali oleh Maxwell McCombs dan Donald L. Shaw. Agenda setting di media massa berfungsi untuk menseleksi dan menekankan beberapa topik, menyebabkan publik menerima topik tersebut sebagai topik yang penting. Asumsi dasar pada teori ini ada dua, yang pertama adalah media menyaring dan

membentuk apa yang kita lihat, bukan hanya mencerminkan cerita kepada audiens.

Salah satu contoh nyata dari penerapan teori agenda setting adalah ketika pemberitaan mengenai kekerasan seksual terhadap anak yang baru-baru ini menjadi sorotan media. Tragedi kematian Nizam, ditemukan meninggal di dalam karung di belakang rumah yang dibunuh ibu tirinya di Pontianak, Kalimantan Barat. Pemberitaan yang luas mengenai kasus ini tidak hanya menginformasikan publik tentang fakta-fakta yang terjadi, tetapi juga membentuk opini publik mengenai keadilan dan perlindungan anak lebih tegas. Media berperan dalam mengarahkan perhatian publik dan menciptakan kesadaran akan urgensi isu ini.

Dari contoh ini menunjukkan bagaimana media tidak hanya menyampaikan informasi, tetapi juga mengontrol pendapat publik. Media membentuk persepsi masyarakat dengan menyoroti masalah tertentu. Media juga membantu menentukan apa yang dianggap penting dalam diskursus publik. Menurut teori agenda setting, media memiliki peran besar dalam membentuk agenda publik dan mempengaruhi cara masyarakat melihat masalah tertentu.

2. Framing

Teori ini berfokus pada bagaimana publik berpikir tentang suatu isu. Media tidak hanya menentukan isu apa yang penting, tetapi juga bagaimana isu tersebut disajikan atau "dibingkai". Pembingkaian ini akan mempengaruhi cara publik memahami, menginterpretasi, dan mengevaluasi suatu isu.

Dalam ilmu komunikasi, teori framing menjelaskan bagaimana media massa menyajikan suatu masalah atau peristiwa dengan cara tertentu sehingga mempengaruhi

perspektif dan pemahaman publik tentang masalah tersebut. Sederhananya, framing adalah proses membingkai suatu peristiwa dalam kerangka tertentu, yang memungkinkan berbagai interpretasi (Entman, R. M., 1993).

Sebuah demonstrasi, misalnya. Media A mungkin memberitakan demonstrasi tersebut dengan menekankan kekerasan dan kerusuhan yang terjadi, membuat publik menganggapnya sebagai tindakan anarkis. Sebaliknya, media B mungkin lebih fokus pada tuntutan para demonstran dan alasan mereka berunjuk rasa, memberi publik pemahaman dari latar belakang dan tujuan demonstrasi tersebut. Dalam dunia media massa saat ini, teori framing sangat relevan. Dengan memahami bagaimana media membingkai suatu masalah, kita dapat menjadi pengguna informasi yang lebih cerdas dan tidak mudah terpengaruh oleh framing yang salah.

3. Uses and Gratifications Theory

Teori dalam komunikasi massa yang berfokus pada bagaimana individu secara aktif memilih dan menggunakan media untuk memenuhi kebutuhan, keinginan, atau tujuan pribadi mereka. Alih-alih melihat audiens sebagai penerima pasif, teori ini mengasumsikan bahwa audiens adalah agen yang aktif dalam memilih media yang sesuai dengan motivasi tertentu, seperti mendapatkan informasi, hiburan, interaksi sosial, atau pelarian dari kenyataan.

Teori ini juga mengakui bahwa individu menggunakan media untuk berbagai alasan, termasuk kebutuhan kognitif (belajar atau mencari informasi), kebutuhan afektif (hiburan atau kesenangan), kebutuhan sosial (untuk terhubung dengan orang lain), dan kebutuhan integratif (untuk mempertahankan status atau identitas diri). Tokoh terkait: Elihu Katz dan Jay Blumler (Katz, 1973).

4. Persuasion Theory

Teori dalam bidang komunikasi yang mempelajari bagaimana pesan, media, dan teknik tertentu dapat digunakan untuk memengaruhi sikap, keyakinan, atau perilaku orang lain. Fokus utama dari teori ini adalah memahami proses psikologis di balik perubahan sikap atau perilaku sebagai hasil dari komunikasi persuasif. Contohnya, dalam debat calon gubernur atau diskusi terbuka tentang isu politik yang disiarkan di berbagai stasiun TV dan media mainstream. Tokoh teori ini adalah Aristotle dan Carl Hovland (Petty, 2018).

5. Media Dependency Theory

teori dalam komunikasi yang menyatakan bahwa individu lebih bergantung pada media massa untuk memperoleh informasi ketika mereka mengalami ketidakpastian atau ketika peristiwa sosial menjadi kompleks. Teori ini mengusulkan bahwa semakin bergantung seseorang pada media untuk memenuhi kebutuhan informasional, hiburan, atau tujuan pribadi, semakin besar pula pengaruh media terhadap sikap, perilaku, dan persepsi mereka. Misalnya, bagaimana media melaporkan isu-isu politik yang viral dan relevan dengan kebutuhan publik. Tokoh terkait teori ini adalah Sandra Ball- Rokeach dan Melvin DeFleur. (Ball-Rokeach & DeFleur, 1976).

6. Spiral of Silence Theory

Teori dalam komunikasi yang dikembangkan oleh Elisabeth Noelle-Neumann. Teori ini menyatakan bahwa individu cenderung enggan menyuarakan pendapat mereka jika mereka merasa bahwa pandangan tersebut bertentangan dengan mayoritas atau pandangan yang dominan di masyarakat. Ketika seseorang merasa bahwa opini mereka

adalah minoritas, mereka lebih mungkin untuk tetap diam karena takut terisolasi secara sosial atau dikucilkan. Contohnya, saat pemilu, ada orang yang merasa pandangan atau pilihan mereka tidak sejalan dengan mayoritas. Karena khawatir mendapatkan stigma, intimidasi, atau penolakan sosial, mereka mungkin memilih untuk tidak menyatakan pendapatnya atau menyimpannya untuk diri sendiri. Tokoh teori ini Elisabeth Noelle-Neumann. (Noelle-Neumann, 1993)

7. Critical Theory

   Pendekatan ini merupakan sebuah teori kritis yang meneliti keterkaitan antara komunikasi politik, kekuasaan, dominasi, serta ketidaksetaraan dalam masyarakat. Dalam konteks politik di Indonesia, Critical Theory dapat dimanfaatkan untuk mengevaluasi dominasi politik yang dilakukan oleh kelompok atau partai tertentu. Teori ini mendorong terungkapnya mekanisme-mekanisme dominasi, seperti pengendalian media, pembatasan kebebasan berekspresi, maupun manipulasi politik, serta menganalisisnya secara mendalam. Tokoh teori ini Jürgen Habermas dan Herbert Marcuse. (Marcuse, 2009).

C. TEORI DALAM KOMUNIKASI BISNIS DAN PENDIDIKAN

Teori dalam komunikasi bisnis dan pendidikan merujuk pada kerangka konseptual yang digunakan untuk memahami dan menganalisis proses komunikasi yang terjadi dalam konteks bisnis dan pendidikan. Dalam komunikasi bisnis, teori ini membahas cara penyampaian pesan secara efektif antara individu atau organisasi dengan tujuan mencapai keberhasilan bisnis, seperti melalui negosiasi, presentasi, atau komunikasi internal dan

eksternal. Sementara dalam konteks pendidikan, teori ini berfokus pada bagaimana komunikasi dapat mendukung proses pembelajaran, interaksi antara pengajar dan siswa, serta pengembangan keterampilan komunikasi yang penting dalam lingkungan akademik dan profesional. Berbagai teori seperti teori komunikasi interpersonal, teori motivasi, hingga teori belajar juga sering diterapkan untuk memperdalam pemahaman mengenai dinamika komunikasi di kedua bidang tersebut.

1. Teori Komunikasi Organisasi

   Teori komunikasi organisasi adalah kajian yang berfokus pada cara komunikasi berlangsung di dalam dan di antara organisasi. Teori ini mempelajari bagaimana pesan disampaikan, diterima, dan dipahami dalam struktur formal dan informal organisasi, serta bagaimana komunikasi memengaruhi budaya, hubungan, dan efektivitas organisasi. Tokoh- tokohnya: C. Barnard, Max Weber, dan H. Simon (Naway, dkk, 2017).

2. Teori Persuasi

   Teori persuasi adalah kajian yang berfokus pada proses dan strategi yang digunakan untuk memengaruhi sikap, keyakinan, dan perilaku individu atau kelompok. Teori ini sering kali diterapkan dalam konteks komunikasi, pemasaran, iklan, dan hubungan masyarakat, serta dalam interaksi sehari-hari. Contohnya, strategi komunikasi yang dirancang untuk memengaruhi konsumen atau pelanggan di bidang pendidikan, seperti siswa dan orang tua siswa. Tokoh terkait: Carl Hovland, Robert Cialdini, dan Richard Petty (Maulana & Gumelar, 2013).

3. Teori Manajemen Komunikasi

   Teori manajemen komunikasi adalah studi yang mengkaji bagaimana komunikasi digunakan dalam konteks

manajemen untuk mencapai tujuan organisasi. Teori ini berfokus pada proses komunikasi yang terjadi antara pemimpin, manajer, dan anggota organisasi, serta bagaimana komunikasi dapat memengaruhi efektivitas, kolaborasi, dan pengambilan keputusan di dalam organisasi. Sebagai contoh, seorang pemilik perusahaan atau kepala sekolah mengomunikasikan target perencanaan, mengatur staf atau guru, memobilisasi mereka dalam pelaksanaan produksi atau kegiatan pembelajaran, serta melakukan pengendalian melalui evaluasi dan upaya perbaikan. Tokoh teori ini adalah George Terry, Mary P. Follett, Henri Fayol, dan Peter Drucker (Sule & Saeful, 2019).

4. Teori Hubungan Publik

   Teori hubungan politik adalah kajian yang menganalisis interaksi dan dinamika antara individu, kelompok, lembaga, dan negara dalam konteks politik. Teori ini berfokus pada bagaimana hubungan kekuasaan, kepentingan, dan pengaruh terbentuk dan beroperasi dalam masyarakat, serta bagaimana hubungan tersebut memengaruhi proses pengambilan keputusan dan kebijakan publik. Tokoh terkait teori ini Edward Bernays, Ivy Lee, dan James Grunig (Kriyantono, 2017).

5. Teori Komunikasi pemasaran

   Teori ini mengenai studi yang mengkaji cara komunikasi digunakan untuk mempromosikan produk atau layanan kepada konsumen, dengan tujuan mempengaruhi sikap dan perilaku mereka dalam membeli. Teori ini mencakup berbagai strategi dan taktik komunikasi yang dirancang untuk mencapai keberhasilan dalam pemasaran dan membangun hubungan yang baik antara merek dan konsumen. Salah satu contohnya adalah teori komunikasi

pemasaran terintegrasi, di mana organisasi, baik perusahaan maupun lembaga pendidikan, memanfaatkan berbagai saluran komunikasi seperti iklan, publikasi, promosi penjualan, serta aktivitas pemasaran lainnya yang memiliki pesan yang seragam dan saling melengkapi, guna mencapai tujuan pemasaran yang terkoordinasi.. Tokoh terkait: Philip Kotler dan David Aaker (Keke, 2015)

BAB III
SEJARAH JURNALISTIK & KODE ETIK JURNALISTIK

A. SEJARAH JURNALISTIK

Jurnalistik memiliki akar sejarah yang panjang, yang dapat ditelusuri kembali ke zaman Romawi Kuno dengan adanya Acta Diurna, yang merupakan catatan harian peristiwa penting. Acta Diurna Populi Romawi, yang memberikan berita dan keputusan dari rapat-rapat rakyat. Acta Diurna ini adalah alat propaganda yang digunakan oleh pemerintah Romawi, yang memuat berita tentang peristiwa-peristiwa yang harus diketahui oleh rakyat (Suherdiana 2020). Pada masa pemerintahan Julius Caesar, informasi mulai disebarluaskan kepada publik melalui tulisan. Seiring berjalannya waktu, jurnalistik berkembang menjadi suatu profesi yang melibatkan pengumpulan, penulisan, penyuntingan, dan penyebaran berita melalui berbagai media.

Perkembangan Jurnalistik di Indonesia

Belanda membantu perkembangan jurnalistik di Indonesia. Sejarah jurnalistik Indonesia dimulai pada tahun 1744 ketika penjajah Belanda menerbitkan Bataviasche Nouvelles. Majalah Bianglala pada tahun 1854 dan Bromartani pada tahun 1885 adalah majalah pertama yang dibaca oleh orang pribumi di Weltevreden. Soerat Kabar Bahasa Melajoe diterbitkan di Surabaya pada tahun 1856.

Pada awalnya, jurnalistik digunakan sebagai salah satu bentuk media cetak di Indonesia untuk memberikan informasi

kepada para pejuang kemerdekaan. Sejarah jurnalistik Indonesia dimulai selama penjajahan Belanda. Jurnalis Indonesia mengalami masa sulit setelah kemerdekaan, terutama selama Orde Baru. Namun, dengan reformasi, pers Indonesia menjadi lebih bebas dan berkembang pesat (Putra 2023).

Di Indonesia, perkembangan jurnalistik juga dipengaruhi oleh sejarah kemerdekaan, di mana pada tahun 1946, Persatuan Wartawan Indonesia (PWI) dibentuk, meskipun saat itu belum ada kode etik yang formal.

B. KODE ETIK JURNALISTIK

Kode etik jurnalistik adalah sekumpulan prinsip moral yang harus dipatuhi oleh wartawan dalam menjalankan tugasnya. Kode ini berfungsi sebagai pedoman operasional untuk menjaga integritas dan profesionalisme wartawan, serta memenuhi hak publik untuk mendapatkan informasi yang benar. Di Indonesia,

kode etik ini mengacu pada kepentingan publik dan diatur dalam Undang-Undang Republik Indonesia Nomor 40 Tahun 1999.

Azaz kode etik jurnalistik terdiri dari asas demokratis, asas profesionalitas, asas moralitas dan asas supremasi hukum (Fattah, 2023). Kode etik ini juga mencakup berbagai organisasi wartawan, seperti Kode Etik Jurnalistik Persatuan Wartawan Indonesia (KEJ-PWI) dan Kode Etik Wartawan Indonesia (KEWI).

Kode etik jurnalistik adalah kumpulan aturan atau pedoman yang mengatur perilaku dan tindakan wartawan dalam menjalankan tugasnya. Kode etik ini bertujuan untuk menjaga martabat profesi wartawan dan melindungi kepentingan publik. Pelanggaran terhadap kode etik ini dapat dikenakan sanksi oleh organisasi wartawan atau perusahaan pers.

Sejarah Kode Etik Jurnalistik di Indonesia

Di Indonesia, kode etik jurnalistik pertama kali disusun pada tahun 1953. Namun, kode etik ini terus mengalami perubahan dan penyempurnaan seiring dengan perkembangan zaman dan dinamika politik. Hampir sama dengan prinsip jurnalistik. Seperti yang disebutkan Pada Pasal 1, Kode Etik

Jurnalistik Indonesia yang berlaku saat ini disusun oleh Dewan Pers dan mencakup berbagai aspek, diantaranya:

1. Kebenaran dan Akurasi: Wartawan harus sedaya upaya mencari kebenaran dan menguji informasi sebelum disebarluaskan.
2. Objektivitas: Wartawan harus menyajikan berita secara seimbang dan tidak memihak.
3. Independensi: Wartawan harus bebas dari campur tangan pihak luar dalam menjalankan tugasnya.
4. Tanggung Jawab Sosial: Wartawan harus mempertimbangkan dampak sosial dari berita yang diterbitkan.
5. Hormat pada Privasi: Wartawan harus menghormati hak privasi individu (Nugroho 2013).

Pentingnya Kode Etik Jurnalistik

Peran kode etik berfungsi untuk memastikan bahwa wartawan memberikan informasi yang akurat demi perlindungan hak-hak masyarakat, kode etik harus digunakan sebagai landasan etika atau moral profesional (Syahbana, 2020). Mendorong persaingan sehat antar praktisi, mencegah kecurangan antar rekan profesi, mencegah manipulasi informasi oleh narasumber, menyajikan informasi secara akurat, menjaga independensi, menjaga akuntabilitas dan transparasi, menjaga imparsialitas, menjaga keadilan, menghormati hak asasi manusia, mengatur tata cara pemberitaan, menghormati hak narasumber, melindungi narasumber, mencegah penyalahgunaan profesi, mengatur hak jawab dan hak koreksi, membatasi atau meminimalisir kerusakan.

BAB IV
MEDIA TRADISIONAL VS MEDIA BARU

A. PERBANDINGAN MEDIA TRADISIONAL DAN MEDIA BARU

Perkembangan teknologi informasi telah mengubah lanskap komunikasi secara drastis. Munculnya media baru yang berbasis digital telah menghadirkan tantangan sekaligus peluang baru bagi media tradisional. Media cetak, seperti surat kabar dan majalah, kini harus bersaing dengan media digital yang menawarkan akses cepat dan mudah melalui perangkat elektronik (Suyasa & Sedana, 2020). Radio dan televisi, yang sebelumnya menjadi sumber utama informasi dan hiburan, juga menghadapi tantangan serupa dengan munculnya platform streaming dan podcast. Perubahan ini tidak hanya mempengaruhi cara masyarakat mengonsumsi informasi, tetapi juga bagaimana media tersebut beradaptasi untuk tetap relevan di era digital.

Media digital menawarkan berbagai keunggulan, seperti kemampuan untuk menyajikan konten interaktif dan personalisasi yang lebih tinggi. Namun, media tradisional masih memiliki kelebihan tersendiri, seperti kredibilitas dan kepercayaan yang telah dibangun selama bertahun-tahun. Misalnya, meskipun banyak orang beralih ke berita online, masih ada segmen masyarakat yang lebih mempercayai informasi dari surat kabar cetak. Radio dan televisi juga terus berinovasi dengan mengintegrasikan teknologi digital untuk menjangkau audiens yang lebih luas melalui streaming online dan aplikasi mobile.

Implikasi dari perubahan ini terhadap masyarakat sangat signifikan. Di satu sisi, akses informasi menjadi lebih mudah dan

cepat, memungkinkan masyarakat untuk tetap terinformasi dengan perkembangan terkini. Di sisi lain, munculnya media digital juga membawa tantangan baru, seperti penyebaran informasi yang tidak akurat atau hoaks. Oleh karena itu, penting bagi masyarakat untuk memiliki literasi digital yang baik agar dapat memanfaatkan teknologi informasi secara bijak dan kritis.

Media Cetak : Kekuatan Sejarah dan Keterbatasan Teknologi

Media cetak, seperti surat kabar dan majalah, telah menjadi sumber informasi utama selama berabad-abad. Keunggulan media cetak terletak pada kemampuannya menyajikan informasi secara mendalam dan terperinci, serta daya tahan fisik yang memungkinkan pembaca kembali merujuk pada konten yang telah diterbitkan.

Media cetak merupakan media yang sangat berpengaruh besar dalam sejarah kemerdekaan Indonesia. Kelebihan media cetak antara lain dapat dibaca berkali-kali, membuat seseorang berpikir secara lebih spesifik mengenai isi tulisan, dapat dikoleksi, harganya cukup terjangkau, dan mampu menjelaskan hal yang bersifat kompleks dengan lebih baik. Kekurangan media cetak antara lain lambat dalam memberikan informasi, tidak dapat menjangkau sejumlah orang yang tersebar di tempat yang tidak ditentukan (I Made Suyasa 2020).

Perkembangan Media Cetak

1. **Buku**

   Sejarah buku dimulai sejak zaman kuno, seperti buku-buku yang ditulis pada daun atau kulit hewan. Dengan ditemukannya mesin cetak oleh Johann Gutenberg pada abad ke-15, produksi buku menjadi lebih cepat dan luas (Nasution 2016). Buku adalah salah satu jenis media cetak yang paling

tua dan luas. Buku berisi informasi, cerita, atau pengetahuan yang disusun dalam bentuk tulisan dan gambar. Buku berfungsi sebagai sumber informasi yang mendalam dan menarik. Buku dapat digunakan sebagai referensi, hiburan, dan pendidikan.

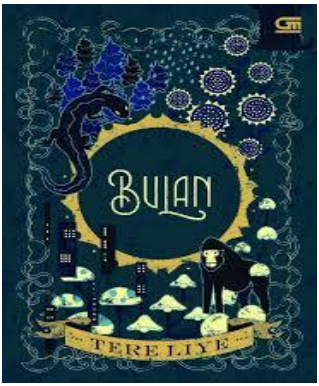

2. Majalah

Majalah adalah jenis media cetak yang berfokus pada konten yang lebih luas dan mendalam, seperti artikel, cerita, dan informasi selain berita harian. Majalah berfungsi sebagai sumber informasi yang lebih mendalam dan menarik serta memberikan hiburan melalui berbagai kontennya.

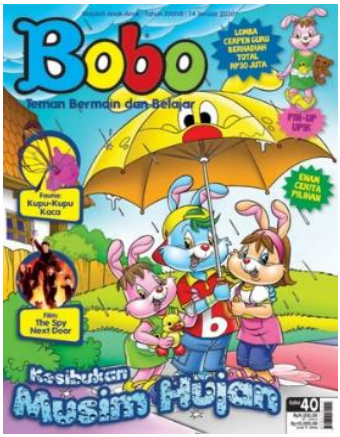

3. Surat Kabar

Surat kabar pertama kali diterbitkan di Indonesia pada abad ke-18. Surat kabar pertama di Indonesia adalah Surat Kabar Merdeka selama Orde Kemerdekaan, Surabaya Post selama Orde Lama dan Orde Baru, Tempo, yang masih ada hingga hari ini.

MEDIA INDONESIA

Pilpres AS Memengaruhi Geopolitik Indonesia

10 Ribu Jemaah Tiba di Saudi dengan Protokol Ketat

Pemilu 2020 AS, Nilai, Prinsip dan Praktik Trumpism dalam Kontestasi

Sensasi Libur, Warga Isolasi Mandiri

Surat kabar atau koran adalah media massa paling lama dan paling penting bagi orang untuk mendapatkan berita. Berada di sebagian besar kota telah menjadi sumber berita yang luas dan penting sejak ditemukan mesin cetak. Fungsi dari surat kabar yaitu untuk memberikan pembaca informasi yang objektif tentang peristiwa yang terjadi dalam komunitas, negara, dan dunia. Selain itu, surat kabar juga berfungsi sebagai komentator berita, memberi pembaca

informasi melalui iklan, dan memberi mereka hiburan dengan sajian cerita komik, kartun, dan cerita unik.

Media cetak sering dianggap lebih kredibel karena proses penyuntingan yang ketat dan standar jurnalistik yang tinggi. Namun, media cetak juga memiliki keterbatasan. Proses produksi yang relatif lambat, jangkauan yang terbatas, dan biaya produksi yang tinggi menjadi kendala utama dalam bersaing dengan media digital. Selain itu, tren konsumsi informasi yang semakin cepat membuat media cetak sulit mengikuti ritme kehidupan modern. Media digital, dengan kemampuannya menyajikan informasi secara real-time dan interaktif, telah mengubah ekspektasi konsumen terhadap kecepatan dan aksesibilitas informasi.

Di era digital ini, media cetak harus beradaptasi dengan mengintegrasikan teknologi digital untuk tetap relevan. Banyak surat kabar dan majalah yang kini memiliki versi digital untuk menjangkau audiens yang lebih luas dan mengurangi biaya produksi. Meskipun demikian, tantangan tetap ada, terutama dalam hal mempertahankan pendapatan dari iklan dan langganan di tengah persaingan ketat dengan platform digital (Suyasa & Sedana, 2020).

Radio : Suara yang Mendampingi

Radio sebagai media audio memiliki keunggulan dalam mobilitas dan kemampuan menciptakan atmosfer yang intim (Ahmad, 2022). Radio juga sering digunakan sebagai media hiburan dan informasi bagi masyarakat luas. Keunggulan lain dari radio adalah kemampuannya menjangkau daerah-daerah terpencil yang mungkin sulit dijangkau oleh media lain. Selain itu, radio dapat didengarkan sambil melakukan aktivitas lain, seperti

berkendara atau bekerja, sehingga tetap menjadi pilihan bagi banyak orang.

Namun, radio juga menghadapi tantangan yang sama dengan media cetak, yaitu persaingan dengan media digital yang menawarkan konten yang lebih interaktif dan beragam. Platform streaming musik dan podcast, misalnya, memberikan alternatif yang lebih personal dan sesuai dengan preferensi pendengar. Selain itu, radio juga terbatas dalam menyajikan informasi visual, yang menjadi salah satu keunggulan media digital dalam menarik perhatian audiens. Untuk tetap relevan, banyak stasiun radio kini mengintegrasikan teknologi digital, seperti streaming online dan aplikasi mobile, untuk menjangkau audiens yang lebih luas dan menawarkan konten yang lebih variatif (Nasution, 2017).

Televisi : Raja Media Massa

Televisi selama bertahun-tahun mendominasi industri media. Kemampuannya menyajikan informasi secara audio-visual membuat televisi menjadi media yang sangat efektif dalam menyampaikan pesan. Dengan kombinasi gambar dan suara, televisi mampu menarik perhatian audiens dan menyampaikan informasi dengan cara yang lebih menarik dan mudah dipahami. Selain itu, televisi juga memiliki jangkauan yang luas, mampu menjangkau berbagai lapisan masyarakat di berbagai daerah, baik perkotaan maupun pedesaan.

Namun, dengan munculnya televisi berlangganan dan platform streaming, kekuatan dominasi televisi mulai terkikis (Sudarsono & Olivia, 2021). Platform seperti Vidio.com, Netflix, Disney+, dan YouTube menawarkan konten yang lebih beragam dan dapat diakses kapan saja dan di mana saja, sesuai dengan preferensi penonton. Selain itu, televisi juga menghadapi tantangan dalam menarik perhatian generasi muda yang lebih

tertarik pada konten digital yang bersifat personal dan interaktif. Generasi muda cenderung lebih memilih konten yang dapat mereka akses melalui perangkat mobile dan yang memungkinkan mereka berinteraksi langsung dengan konten tersebut.

Untuk tetap relevan, banyak stasiun televisi kini berusaha mengintegrasikan teknologi digital dengan menyediakan layanan streaming dan aplikasi mobile (Mulyadi, 2019). Mereka juga mulai memproduksi konten yang lebih interaktif dan sesuai dengan tren terkini untuk menarik perhatian audiens muda. Meskipun demikian, televisi tetap memiliki tempat khusus di hati banyak orang, terutama dalam menyajikan berita dan acara-acara besar seperti olahraga dan hiburan langsung.

Media Digital : Era Baru Komunikasi

Media digital, seperti internet, media sosial, dan aplikasi mobile, telah merevolusi cara kita berkomunikasi dan mengakses informasi. Keunggulan media digital terletak pada kecepatan penyebaran informasi, jangkauan yang luas, dan kemampuan untuk berinteraksi secara real-time. Media digital memungkinkan informasi disebarkan dalam hitungan detik ke seluruh penjuru dunia, menjadikannya alat yang sangat efektif dalam situasi darurat atau penyebaran berita penting.

Media digital juga memungkinkan personalisasi konten, sehingga pengguna dapat mengakses informasi yang relevan dengan minat dan preferensi mereka. Algoritma canggih yang digunakan oleh platform digital dapat menganalisis perilaku pengguna dan menyajikan konten yang sesuai dengan minat mereka, meningkatkan keterlibatan dan kepuasan pengguna (Sudarsono & Olivia, 2021). Selain itu, media digital juga menawarkan berbagai format konten yang menarik, seperti video,

audio, dan animasi, yang dapat meningkatkan daya tarik dan efektivitas penyampaian pesan.

Keunggulan lain dari media digital adalah kemampuannya untuk mengumpulkan dan menganalisis data secara real-time, memungkinkan pengiklan dan pembuat konten untuk memahami audiens mereka dengan lebih baik dan menyesuaikan strategi mereka sesuai kebutuhan. Namun, media digital juga menghadirkan tantangan, seperti risiko privasi dan keamanan data, serta penyebaran informasi yang tidak akurat atau hoaks (Ichsan et al., 2024). Oleh karena itu, literasi digital menjadi sangat penting agar masyarakat dapat memanfaatkan media digital secara bijak dan kritis.

Tabel Perbandingan Media Tradisional dan Media Baru

Fitur	**Media Tradisional (Cetak, Radio, Televisi)**	**Media Digital**
Aksesibilitas	Terbatas oleh lokasi dan waktu	Mudah diakses kapan saja dan di mana saja
Interaktivitas	Rendah	Tinggi, memungkinkan pengguna berpartisipasi
Personalisasi	Rendah	Tinggi, konten dapat disesuaikan dengan pengguna
Biaya Produksi	Tinggi	Relatif rendah
Kecepatan	Lambat	Sangat cepat

B. PERUBAHAN POLA KONSUMSI MEDIA : DARI KONVENSIONAL KE DIGITAL

Dalam era digital, perubahan pola konsumsi media telah mengubah cara kita berinteraksi dengan informasi dan hiburan. Sebelumnya, media konvensional seperti surat kabar, majalah, televisi, dan radio mendominasi. Namun, dengan munculnya teknologi digital, pola konsumsi ini mengalami transformasi yang signifikan.

1. Media Cetak : Menurunnya Konsumsi
   a) Surat kabar dan majalah menghadapi tantangan serius. Banyak orang beralih dari membaca surat kabar fisik ke membaca berita online melalui situs web berita atau aplikasi berita di perangkat mobile.
   b) Kecepatan dan kemudahan akses informasi online menjadi daya tarik utama, sementara media cetak harus bersaing dengan keterbatasan distribusi fisik dan biaya produksi yang tinggi.
2. Media Bergerak: Meningkatnya Konsumsi
   a) Televisi dan radio juga mengalami perubahan. Televisi berlangganan dan platform streaming seperti Netflix dan YouTube menawarkan konten yang dapat diakses kapan saja dan di mana saja.
   b) Radio tradisional tergantikan oleh layanan streaming musik dan podcast yang memungkinkan pendengar memilih konten sesuai minat mereka.
3. Media Online dan Media Sosial
   a) Media online dan media sosial menjadi pusat perhatian. Platform seperti Facebook, Instagram, Twitter, dan TikTok memungkinkan pengguna berinteraksi, berbagi konten, dan mengikuti berita secara real-time.

b) Kemampuan personalisasi dan interaksi langsung dengan pembaca atau penonton membuat media digital semakin diminati.

4. Dampak Sosial, Kultural, dan Ekonomi

Perubahan ini memiliki implikasi pada sosial, budaya, ekonomi, dan politik. Akses online media telah menjadi kebiasaan dan budaya baru bagi individu dan masyarakat. Dengan perubahan ini, literasi digital menjadi penting agar kita dapat memanfaatkan media secara bijak dan kritis. Media konvensional dan digital saling melengkapi, dan pemahaman tentang keduanya akan membantu kita beradaptasi dengan perubahan yang terus berlangsung.

BAB V
KOMUNIKASI DIGITAL & MEDIA SOSIAL

A. PENGGUNAAN MEDIA SOSIAL DALAM KOMUNIKASI MASA

Memasuki era teknologi informasi dan komunikasi mutakhir kini tetap menjadikan posisi media massa tetap eksis dan familiar dengan masyarakat. Media massa yang memiliki peran inti sebagai penyebar informasi atau berita kepada khalayak, merupakan bagian dari komunikasi massa.

DeVito (1997; 505) mendefinisikan komunikasi massa terfokus pada lima faktor seperti komunikator (sumber), pesan, audiens, proses, serta lingkungan atau konteks. Kelima faktor inihadir atau terkait dalam setiap aktivitas komunikasi, dan menunjukkan bagaimana faktor-faktor ini bekerja pada media massa. Penggunaan media sosial dalam komunikasi massa telah menjadi sangat signifikan dalam era digital. ada beberapa aspek penting dari penggunaan media sosial dalam komunikasi massa:

1. Peran Media Sosial dalam Komunikasi Massa

   Fungsi Utama: Media sosial berfungsi sebagai alat informasi, edukasi, persuasi, mobilisasi, dan interaksi. Mereka memudahkan masyarakat untuk memperoleh informasi politik secara cepat dan mudah, serta memungkinkan masyarakat untuk berpartisipasi secara aktif dalam diskusi dan kampanye politik.

   Jangkauan yang Luas: Media sosial memiliki cakupan yang luas dan dapat menjangkau individu maupun

kelompok secara global. Mereka memungkinkan pengguna untuk berbagi pesan, berinteraksi, dan membentuk ikatan sosial secara virtual.

2. Pengaruh Media Sosial terhadap Komunikasi Massa

   Penggunaan yang Meningkat dimana Banyak mahasiswa lebih percaya terhadap media sosial dalam mendapatkan informasi karena informasi yang dikaji dalam media sosial lebih akurat dan mudah diakses. Namun, penggunaan media sosial juga dapat meningkatkan kesadaran, keterlibatan, dan keterbukaan politik, serta menimbulkan isu-isu seperti hoaks dan polarisasi politik. Penelitian telah menunjukkan bahwa penggunaan media sosial yang efektif dapat memperluas jangkauan, meningkatkan interaksi, dan membangun hubungan dengan konsumen. Strategi ini penting dalam komunikasi bisnis dan politik.

3. Tantangan dan Peluang

   Tantangan: Media sosial juga memiliki tantangan seperti penyebaran hoaks, ujaran kebencian, dan polarisasi politik. Oleh karena itu, penting untuk menggunakan media sosial secara bijak dan kritis. Meskipun demikian, media sosial juga memberikan peluang besar dalam membangun demokrasi yang sehat dan berkualitas. Mereka memungkinkan masyarakat untuk berpartisipasi aktif dalam proses demokrasi dan memperoleh informasi yang relevan secara cepat.

Dengan demikian, penggunaan media sosial dalam komunikasi massa telah menjadi sangat penting dalam era digital. Mereka tidak hanya berfungsi sebagai alat informasi dan edukasi, tetapi juga sebagai sarana untuk membangun hubungan sosial dan memperluas jangkauan. Namun, penting untuk menggunakan

media sosial secara bijak untuk menghindari tantangan seperti penyebaran hoaks dan polarisasi politik.Peran media sosial dalam komunikasi massa membentuk korelasi yang kuat terhadap media lainnya. Pesan yang terdistribusi melalui platform jejaring sosial kerap menjadi sumber yang berarti pada proses organisasi media massa dalam menciptakan dan menyebarkan pesan kepada publik. Contoh penggunaan media sosial dalam komunikasi massa :

a. Penyebaran Berita Cepat :
   Saat terjadi bencana alam atau kejadian penting lainnya, berita dapat tersebar secara langsung melalui platform media sosial seperti Twitter atau Facebook. Misalnya, selama gempa bumi, banyak orang menggunakan Twitter untuk memberikan informasi terkini dan memperbarui status keselamatan mereka.
b. Kampanye Sosial dan Politik :
   Kampanye politik sering memanfaatkan media sosial untuk menjangkau pemilih, menggalang dukungan, dan menyebarluaskan pesan mereka. Contohnya adalah penggunaan Facebook dan Instagram oleh calon presiden untuk berinteraksi langsung dengan pemilih dan mengadakan kampanye daring.
c. Pemasaran dan Promosi:
   Banyak perusahaan menggunakan media sosial untuk meluncurkan produk baru, mengiklankan penawaran, dan berinteraksi dengan pelanggan mereka. Misalnya, merek kosmetik mungkin menggunakan Instagram untuk mengadakan giveaway atau mempromosikan produk baru dengan influencer.
d. Kampanye Informasi Kesehatan :
   Selama pandemi COVID-19, informasi tentang kesehatan, protokol pencegahan, dan vaksinasi banyak disebarluaskan

melalui media sosial untuk meningkatkan kesadaran dan edukasi publik.

e. Edukasi dan Penyuluhan:
   Platform seperti YouTube dan TikTok digunakan oleh berbagai lembaga pendidikan dan profesional untuk membuat konten edukatif yang menjangkau audiens global. Misalnya, video tutorial dan webinar dapat mengajarkan keterampilan baru atau memberikan pengetahuan khusus.

Media sosial memungkinkan komunikasi massa menjadi lebih dinamis, interaktif, dan terjangkau, mempengaruhi berbagai aspek kehidupan sehari-hari serta cara kita menerima dan berbagi informasi.

B. TANTANGAN KOMUNIKASI DALAM ERA DIGITAL

1. Overload Informasi

   Sumber informassi yang tak terbatas di internet seringkali menyebabkan overload informasi, membuat individu kesulitas memfilter dan menilai informasi yang relevan.

2. Gelembung Fiter

   Algoritma personalisasi di platform media sosial menciptakan filter bubble, di mana pengguna hanya terpapar pada pandangan dan opini yang sejalan dengan kecenderungan mereka sendiri, mengurangi keragaman perspektif.

3. Krisis Kepercayaan

   Meningkatnya penyebaran informasi palsu atau hoaks telah menyebabkan krisis kepercayaan, mempertanyakan keandalan informasi yang diterima oleh masyarakat.

4. Ketidakamanan Data

Risiko kebocoran data pribadi dan privasi menjadi perhatian utama, terutama dalam konteks pertukaran informasi online.

C. PELUANG DALAM DINAMIKA KOMUNIKASI DIGITAL

1. Jangkauan Global: Internet memberikan peluang untuk menciptakan komnuikasi yang lebih global, memungkinakn individu dan organisasi untuk terhubung dengan audiens di seluruh dunia.
2. Partisipasi Publik: Media sosial dan platform kolaboratif memberikan peluang untuk partisipasi publik yang lebih besar dalam pembentukan opini dna keputusan.
3. Inovasi Komunikasi Perkembangan teknoogi seperti kecerdasan buatan dan realitas virtual membuka pintu untuk inovasi dalam strategi komunikasi, meningkatkan pengalaman pengguna.
4. Pengembangan Literasi Digital: Adanya kesadaran akan tantangan komunikasi digital telah meningkatkan pentingnya literasi digital, yang dapat membantu individu dalam memilah informasi dan berkomunikasi dengan bijak.

BAB VI
JURNALISTIK ONLINE

A. EVOLUSI JURNALISTIK DI ERA INTERNET

Evolusi jurnalistik di era internet telah membawa perubahan signifikan dalam cara berita diproduksi, didistribusikan, dan dikonsumsi oleh masyarakat. Di masa lalu, jurnalistik didominasi oleh media cetak seperti surat kabar dan majalah, yang kemudian berkembang dengan hadirnya radio dan televisi. Namun, dengan munculnya internet, lanskap jurnalistik mengalami transformasi besar. Jurnalisme dare atau jurnalisme digital memungkinkan berita disampaikan secara real-time dan dapat diakses oleh saja, kapan saja, dan di mana saja (Waluyo, 2019).

Hal ini tidak hanya mempercepat penyebaran informasi tetapi juga memperluas jangkauan audiens. Selain itu, internet juga memungkinkan munculnya citizen jurnalism, di mana individu biasa dapat berkontribusi dalam penyebaran berita melalui blog, media sosial, dan platform lainnya. Namun, evolusi ini juga membawa tantangan baru, seperti masalah kredibilitas dan etika jurnalistik, karena informasi yang tidak dapat berfungsi dengan mudah menyebar luas. Oleh karena itu, penting bagi jurnalis profesional untuk tetap memegang teguh prinsip-prinsip jurnalistik dalam era digital ini, seperti kebenaran, keadilan, dan akuntabilitas.

Dengan demikian, jurnalisme digital tidak hanya sebagai sarana penyebaran informasi, tetapi juga sebagai pengembangan keterampilan jurnalisme untuk menghadapi tantangan yang kompleks di era digital. Jurnalis harus mampu mengintegrasikan

prinsip-prinsip etika dan integritas ke dalam lingkungan media online yang terus berubah, sambil tetap mempertahankan kualitas dan kerahasiaan informasi yang mereka sampaikan (Fauzi, 2021).

B. CITIZEN JOURNALISM DAN BLOG

Citizen journalism dan blog telah menjadi bagian integral dari ekosistem jurnalistik modern. Citizen journalism, atau jurnalisme warga, merujuk pada aktivitas di mana individu yang bukan jurnalis profesional melaporkan berita atau peristiwa. Dengan kemudahan akses teknologi dan internet, siapa saja dapat menjadi jurnalis warga dengan menggunakan perangkat seperti smartphone untuk merekam dan membagikan berita secara langsung. Hal ini memungkinkan partisipasi aktif dari masyarakat dalam pengumpulan, pelaporan, analisis, dan penyampaian informasi, seperti yang dijelaskan oleh Bowman dan Willis, yang menekankan bahwa kehadiran citizen journalism ditujukan sebagai partisipasi aktif yang dilakukan oleh masyarakat dalam kegiatan pengumpulan, pelaporan, analisis, serta penyampaian informasi dan berita (Puji et al., 2019).

Blog juga memainkan peran penting dalam jurnalisme online, memberikan platform bagi individu untuk mengekspresikan pandangan mereka, melaporkan berita, dan berinteraksi dengan audiens. Blog memungkinkan penyebaran informasi yang lebih personal dan sering kali menawarkan perspektif yang berbeda dari media arus utama. Contoh blog yang efektif dalam menyampaikan informasi dapat dilihat melalui penggunaan blog sebagai sarana publikasi, portfolio online, branding, dan promosi produk.

Namun, seperti halnya jurnalisme daring, citizen journalism dan blog juga menghadapi tantangan terkait kredibilitas dan akurasi informasi. Oleh karena itu, penting bagi

para jurnalis warga dan blogger untuk menerapkan standar etika jurnalistik dalam praktik mereka. Standar etika ini mencakup kebenaran, keadilan, dan akurasi informasi, serta memastikan bahwa informasi yang disampaikan tidak hanya penting dan menarik bagi banyak orang, tetapi juga telah diverifikasi untuk memenuhi unsur nilai berita dan kelayakan berita (Sukartik, 2016).

Dengan demikian, jurnalisme warga dan blog tidak hanya sebagai sarana penyebaran informasi, tetapi juga sebagai pengembangan keterampilan jurnalis untuk menghadapi tantangan yang kompleks dalam era digital. Jurnalis warga dan blogger harus mampu mengintegrasikan prinsip-prinsip etika dan integritas dalam lingkungan media online yang terus berubah, sambil tetap mempertahankan kualitas dan keandalan informasi yang mereka sampaikan.

BAB VII
ETIKA DAN ISU DALAM MEDIA MODERN

A. DISINFORMASI

1. Pengertian Disinformasi

   Disinformasi adalah penyebaran informasi yang salah atau menyesatkan yang dilakukan dengan sengaja untuk membingungkan atau menipu orang lain (Hartanto, 2020 : 355). Informasi yang disebarkan bisa berupa berita, gambar, atau data yang telah dimanipulasi agar terlihat sahih dan meyakinkan. Disinformasi sering kali digunakan sebagai alat untuk mencapai tujuan tertentu, seperti mempengaruhi opini publik, merusak reputasi individu atau kelompok, serta menciptakan kebingungan di tengah masyarakat.

2. Disinformasi Terhadap Masyarakat

   Disinformasi memiliki dampak yang signifikan terhadap masyarakat. Ketika informasi yang salah disebarkan secara luas, masyarakat dapat kehilangan kepercayaan pada sumber informasi yang sebelumnya dianggap kredibel. Selain itu, disinformasi dapat memicu konflik sosial, memperburuk polarisasi politik, dan merusak keutuhan sosial. Dalam konteks yang lebih luas, disinformasi juga dapat mengancam stabilitas demokrasi, karena dapat digunakan untuk mempengaruhi hasil pemilihan umum atau mendiskreditkan institusi-institusi demokratis.

3. Mengatasi Disinformasi

Untuk mengatasi disinformasi, perlu ada kolaborasi antara pemerintah, penyedia platform digital, dan masyarakat. Pemerintah dapat membuat regulasi yang lebih ketat terkait penyebaran informasi di media sosial dan internet. Penyedia platform digital juga harus lebih proaktif dalam mengidentifikasi dan menghapus konten yang mengandung disinformasi. Di sisi lain, masyarakat harus lebih kritis dalam menerima informasi, dengan selalu memeriksa sumber dan kebenaran informasi sebelum mempercayainya atau menyebarkannya lebih lanjut.

B. HOAX

Hoax atau berita palsu adalah sebuah informasi palsu yang sengaja dibuat dan disebarkan untuk menyesatkan atau memanipulasi opini publik. Biasanya, hoax dirancang agar terlihat seperti berita atau informasi yang valid sehingga orang mudah mempercayainya tanpa verifikasi. Penyebaran hoax dapat berdampak negatif pada masyarakat, seperti menimbulkan ketakutan, kebencian, dan konflik sosial. Salah satu contoh hoax yang sering terjadi adalah berita palsu tentang politik, kesehatan,

atau bencana alam yang disebarkan melalui media sosial atau platform daring lainnya (Hasugian, 2023 : 66).

Berita hoax tentunya sangat berdampak negatif bagi bangsa ini dikarenakan hoax bisa saja menjadi salah satu pemicu untuk memecah belah kesatuan dan persatuan bangsa karena didalam nya terdapat unsur provokatif yang tentunya tidak sejalan dengan bangsa indonesia yang dimana masyarakatnya memiliki berbagai macam ras, budaya dan juga agama yang berbeda beda. Sehingga untuk mengatasi hal diatas diperlukan edukasi kepada masyarakat tentang banyaknya hoax yang seringkali muncul di berbagai media saat ini.

Adapun berita hoax biasanya memiliki perbedaan atau ciri ciri yang sedikit berbeda dengan berita yang asli. Adapun ciri ciri berita hoax yang pertama adalah biasanya terdapat judul yang mengandung unsur provokatif agar berita terlihat menarik untuk dilihat sehingga menarik para pembaca untuk melihat atau meng klik berita tersebut. Kedua, biasanya terdapat beberapa foto keterangan yang mungkin tidak sesuai dengan foto aslinya. Ketiga, penyebaran hoax ini biasanya menggunakan media yang mirip seperti media yang sudah terkenal untuk mengelabuhi masyarakat. Ciri yang keempat, biasanya dalam berita hoax cenderung berisi opini dan sedikit fakta dan beritanya tidak jelas mengambil dari sumber yang mana. Dan ciri yang terakhir yaitu mengecek alamat situs berita tersebut apakah sudah terverifikasi oleh pers ataupun belum (Sulistyo, 2022 : 531).

Penting bagi masyarakat untuk memiliki literasi digital yang baik agar mampu mengenali dan mencegah penyebaran hoax. Salah satu langkah yang bisa dilakukan adalah memeriksa sumber informasi sebelum membagikannya dan melakukan cross-check dengan sumber terpercaya. Selain itu, kita juga harus peka terhadap ciri-ciri hoax, seperti judul yang sensasional atau tidak

masuk akal, serta informasi yang tidak disertai bukti yang jelas. Dengan lebih kritis dalam menerima informasi, kita dapat berperan aktif dalam memerangi penyebaran hoax dan menjaga kesehatan informasi di masyarakat.

C. PRIVASI DAN KEAMANAN DATA

Privasi dan keamanan data adalah dua konsep yang sangat penting dalam era digital saat ini, di mana hampir semua aspek kehidupan kita berhubungan dengan teknologi dan internet. Privasi data merujuk pada hak individu untuk mengendalikan informasi pribadi mereka dan memastikan bahwa informasi tersebut tidak disalahgunakan atau diakses tanpa izin. Di sisi lain, keamanan data adalah langkah-langkah teknis dan kebijakan yang diambil untuk melindungi data dari akses yang tidak sah, kebocoran, atau kerusakan.

Salah satu tantangan utama dalam privasi dan keamanan data adalah perkembangan teknologi yang sangat cepat, yang sering kali tidak diiringi dengan pemahaman atau kesadaran yang memadai tentang bagaimana data pribadi dapat disalahgunakan. Data pribadi, seperti nama, alamat, nomor identitas, riwayat kesehatan, dan informasi keuangan, sangat berharga dan rentan

terhadap pencurian atau penyalahgunaan oleh pihak yang tidak bertanggung jawab. Serangan siber, seperti peretasan, phishing, dan malware, adalah beberapa ancaman yang dapat mengkompromikan keamanan data (Nasution, 2024 : 25).

Sebagai negara yang masih berkembang, tantangan yang dihadapi oleh negara ini lebih berat daripada negara negara yang sudah maju dalam mengatasi masalah terkait keamanan privasi. Ada beberapa faktor yang mempengaruhi hal tersebut. Pertama, negara yang masih dalam tahap berkembang biasanya masih memiliki regulasi yang belum cukup kuat sehingga mengakibatkan kurang kuatnya keamanan data privasi. Kedua, pesatnya kemajuan teknologi juga menambahkan risiko yang terjadi dalam keamanan data privasi. Ketiga, pelanggaran privasi tidak banyak mengganggu kepercayaan masyarakat saja tetapi juga membahayakan keamanan data lainnya (Bahtiar, 2022 : 93)

Untuk melindungi privasi dan keamanan data, individu dan organisasi perlu menerapkan berbagai langkah protektif. Ini termasuk penggunaan kata sandi yang kuat dan unik, enkripsi data, serta pengaturan privasi yang tepat pada aplikasi dan layanan online. Selain itu, penting juga untuk selalu memperbarui perangkat lunak dan sistem keamanan, serta waspada terhadap upaya phishing atau skema penipuan yang berusaha mencuri informasi pribadi. Pendidikan dan kesadaran tentang keamanan data juga sangat penting agar pengguna dapat mengenali dan menghindari risiko yang ada.

BAB VIII
TEKNOLOGI DAN INOVASI DALAM DUNIA JURNALISTIK

A. PENGARUH AI DAN BIG DATA DALAM JURNALISTIK

Kecerdasan Buatan (AI), yaitu teknologi yang memungkinkan mesin untuk belajar dari data dan melakukan tugas yang biasanya memerlukan kecerdasan manusia, dan Big Data, yang merujuk pada himpunan data berukuran besar dan kompleks yang sulit diolah dengan metode tradisional, saling melengkapi dalam menciptakan wawasan yang lebih mendalam dan prediktif di berbagai bidang (Pratama, 2023 : 111).

AI memungkinkan analisis data dalam skala besar dengan cepat dan akurat, memungkinkan pengambilan keputusan yang lebih cerdas dan tepat waktu. Big Data, dengan volumenya yang sangat besar dan kompleksitasnya yang tinggi, menyediakan bahan bakar bagi algoritma AI untuk belajar dan mengenali pola yang tidak bisa dilihat oleh manusia. Integrasi keduanya membuka peluang untuk inovasi, dari personalisasi layanan hingga deteksi dini anomali dalam sistem, namun juga menimbulkan tantangan baru terkait privasi data dan etika penggunaan teknologi.

AI dan Big Data memiliki pengaruh besar dalam transformasi industri jurnalistik. Dengan AI, jurnalis dapat menganalisis data dalam jumlah besar secara cepat dan mengidentifikasi tren atau pola yang sebelumnya sulit terdeteksi. Misalnya, dalam investigasi berita, AI bisa digunakan untuk

menganalisis dokumen, email, atau data publik lainnya dalam hitungan menit, yang biasanya akan memakan waktu berhari-hari atau berminggu-minggu jika dilakukan secara manual. Ini memungkinkan jurnalis untuk lebih fokus pada interpretasi dan pelaporan, daripada hanya menghabiskan waktu untuk pengumpulan dan analisis data mentah.

Sebaliknya, AI juga dapat memberikan dampak negatif kepada para jurnalis. Beberapa dari dampak negatifnya yaitu pertama Otomisasi berita, jadi AI dapat bekerja secara otomatis sehingga dapat mengurangi permintaan untuk pekerjaan jurnalis. Kedua, kualitas berita, meskipun AI dapat membuat serta menyebarkan berita dengan cepat tentu ada saja risiko terjadinya kegagalan atau disinformasi. Ketiga, Ketatnya persaingan, Pekerjaan sebagai jurnalis memiliki persaingan yang sangat ketat dikarenakan hadirnya teknologi AI. Keempat, Rentannya keamanan data, AI menggunakan data dalam skala besar sehingga menimbulkan banyaknya risiko keamanan data jurnalis. Kelima, banyaknya pengangguran, ada banyak sekali jurnalis yang sangat khawatir akan kehilangannya pekerjaan mereka karena adanya teknologi AI.

Big Data, di sisi lain, memberikan jurnalis akses ke berbagai sumber informasi yang lebih luas dan kaya. Data dari media sosial, rekaman transaksi, hingga data pemerintah, semuanya bisa diolah untuk menghasilkan berita yang lebih akurat dan mendalam. Dengan Big Data, jurnalis dapat memverifikasi fakta, menguji hipotesis, dan mengidentifikasi narasi yang relevan secara lebih efisien. Namun, tantangan yang muncul adalah bagaimana menjaga integritas dan etika jurnalistik, terutama dalam hal privasi data dan potensi bias yang bisa muncul dari analisis data skala besar. Integrasi AI dan Big Data dalam jurnalistik memungkinkan liputan berita yang lebih kaya dan

berbasis data, tetapi juga menuntut kepekaan etis dan teknis yang lebih besar dari para jurnalis.

B. JURNALISTIK INVESTIGASI DI ERA DIGITAL

Jurnalisme investigasi di era digital telah mengalami perubahan signifikan yang dipicu oleh pesatnya perkembangan teknologi informasi dan komunikasi. Sejak munculnya internet, media sosial, dan beragam perangkat digital, dunia jurnalistik mengalami transformasi besar-besaran. Para jurnalis investigatif kini memiliki akses yang lebih luas dan beragam terhadap informasi, yang sebelumnya mungkin sulit atau bahkan mustahil dijangkau. Di masa lalu, jurnalis harus melakukan penggalian informasi melalui cara-cara tradisional, seperti wawancara langsung, dokumen fisik, atau pengamatan lapangan, yang sering kali memerlukan waktu dan tenaga yang tidak sedikit. Namun, dengan teknologi digital, akses terhadap sumber informasi menjadi jauh lebih mudah dan cepat.

Salah satu dampak terbesar dari perkembangan teknologi ini adalah kemudahan dalam mengumpulkan data dari berbagai sumber secara cepat dan efisien. Jurnalis investigatif kini dapat memanfaatkan internet untuk mencari informasi dari berbagai situs web, media sosial, dan arsip digital. Mereka juga dapat memanfaatkan mesin pencari dan alat-alat analisis data untuk menyisir informasi yang tersebar di dunia maya. Perangkat lunak dan aplikasi digital yang semakin canggih memungkinkan jurnalis untuk mengumpulkan, mengolah, dan menganalisis data dalam jumlah besar, atau yang sering disebut dengan "big data." Ini memberikan keuntungan signifikan bagi jurnalis dalam menyusun laporan investigasi yang berbasis data, mengungkap pola atau kecenderungan yang tidak terlihat oleh metode tradisional.

Selain itu, teknologi digital juga memungkinkan para jurnalis untuk melakukan verifikasi informasi dengan lebih cepat dan akurat. Di era informasi digital, verifikasi merupakan bagian penting dari proses investigasi, mengingat banyaknya informasi yang beredar dan tidak semuanya dapat diandalkan. Alat-alat forensik digital dapat membantu jurnalis memeriksa keabsahan dokumen, gambar, atau video yang mereka peroleh dari sumber-sumber online. Dengan teknologi ini, jurnalis dapat melacak jejak digital yang ditinggalkan oleh para pelaku, seperti metadata pada gambar atau video, yang dapat memberikan petunjuk tentang kapan dan di mana sebuah gambar diambil atau apakah telah mengalami penyuntingan.

Tak hanya itu, komunikasi dengan narasumber kini menjadi lebih efisien berkat teknologi digital. Jika dulu wawancara dengan narasumber yang berada di lokasi jauh memerlukan perjalanan fisik atau komunikasi melalui surat, kini jurnalis bisa berkomunikasi langsung melalui video call, email, atau pesan instan. Bahkan, aplikasi pesan terenkripsi memberikan rasa aman lebih kepada narasumber dan jurnalis saat berbicara mengenai isu-isu sensitif. Hal ini tentu mempermudah proses investigasi, terutama jika jurnalis perlu mengumpulkan kesaksian atau informasi dari berbagai lokasi yang tersebar secara geografis.

Namun, di balik semua keuntungan tersebut, jurnalisme investigasi di era digital juga menghadapi tantangan baru yang tak kalah besar. Salah satu tantangan utama adalah memastikan keakuratan, validitas, dan kredibilitas informasi yang diambil dari sumber-sumber digital. Mengingat bahwa di era digital siapa saja bisa memproduksi dan menyebarkan informasi dengan mudah, hal ini menyebabkan banyaknya konten yang belum terverifikasi, hoaks, dan berita palsu yang menyebar luas di internet. Tantangan ini semakin kompleks dengan semakin sulitnya memisahkan

antara informasi yang benar dan yang palsu, terutama karena banyaknya upaya untuk memanipulasi informasi di dunia maya.

Jurnalis investigatif dituntut untuk memiliki kemampuan lebih dalam menganalisis dan menyaring data digital yang mereka temukan. Mereka harus mampu memanfaatkan alat forensik digital, seperti pengecekan keaslian dokumen, analisis metadata, atau pelacakan alamat IP, untuk memastikan bahwa informasi yang mereka kumpulkan valid dan dapat dipercaya. Di samping itu, teknik verifikasi yang lebih ketat dan mendetail menjadi sangat penting. Para jurnalis harus berhati-hati dalam menggunakan informasi yang mereka dapatkan, dengan selalu menerapkan standar verifikasi yang tinggi guna memastikan bahwa laporan investigasi mereka benar-benar akurat dan dapat dipertanggungjawabkan.

Penerapan standar profesionalisme yang lebih tinggi juga diperlukan dalam jurnalisme investigasi di era digital. Teknologi memang memberikan berbagai kemudahan, tetapi tanpa keterampilan dan pemahaman yang memadai, teknologi juga bisa menjadi jebakan yang berbahaya. Kesalahan dalam verifikasi informasi atau penggunaan data yang tidak valid bisa merusak reputasi jurnalis dan kredibilitas media yang mereka wakili. Oleh karena itu, jurnalis investigatif di era digital harus terus meningkatkan keterampilan mereka dalam menggunakan teknologi dan memahami etika jurnalistik dengan baik, agar informasi yang mereka sajikan kepada publik tetap berimbang, akurat, dan dapat dipertanggungjawabkan.

Dengan demikian, meskipun era digital memberikan banyak kemudahan dalam pengumpulan dan penyebaran informasi, ia juga menuntut profesionalisme yang lebih tinggi dari para jurnalis investigatif. Tantangan untuk menjaga keakuratan dan kredibilitas informasi di tengah maraknya hoaks dan berita

palsu menjadi salah satu isu penting yang harus dihadapi oleh para jurnalis. Namun, dengan keterampilan yang tepat dan pemanfaatan teknologi secara bijaksana, jurnalis investigatif dapat memanfaatkan peluang yang ditawarkan oleh era digital untuk menghasilkan laporan yang lebih mendalam, akurat, dan relevan bagi publik. (Marhamah & Fauzi, 2021).

Alat digital untuk pelaporan investigatif

Alat digital untuk pelaporan investigatif merupakan perangkat lunak atau sistem teknologi yang dirancang khusus untuk membantu para profesional dalam berbagai tahapan proses investigasi, termasuk pengumpulan, analisis, visualisasi, dan penyusunan laporan berdasarkan data serta bukti yang diperoleh selama penyelidikan. Fungsi utama dari alat ini adalah untuk memastikan bahwa hasil investigasi dapat dipresentasikan secara akurat, jelas, dan dapat dipertanggungjawabkan, baik untuk tujuan hukum, audit, maupun analisis mendalam lainnya. Alat-alat digital ini diaplikasikan di berbagai bidang, termasuk investigasi forensik digital, jurnalisme investigatif, audit keuangan, serta kepatuhan terhadap peraturan dan regulasi yang berlaku.

Dalam konteks investigasi, bukti yang dikumpulkan biasanya terdiri dari data digital yang sangat luas dan bervariasi. Oleh karena itu, alat-alat tersebut menjadi sangat penting dalam membantu profesional menyederhanakan proses pengumpulan dan analisis, serta memastikan integritas bukti yang telah dianalisis. Selain itu, alat-alat ini juga memberikan kemampuan kepada pengguna untuk memproses data dalam berbagai format, melakukan pencarian yang menyeluruh, serta menyusun laporan yang komprehensif dengan menggunakan berbagai teknik analisis yang sesuai.

Seiring dengan berkembangnya teknologi, alat digital ini semakin kompleks dalam hal kemampuan dan fitur yang ditawarkannya. Penggunaan yang meluas di berbagai sektor memberikan keuntungan besar kepada para penyelidik untuk bekerja secara lebih efisien dan efektif dalam menangani berbagai jenis investigasi. Di era digital saat ini, peran alat digital dalam mendukung investigasi menjadi semakin penting, terutama mengingat sifat bukti elektronik yang mudah berubah atau hilang. Dengan adanya alat-alat ini, investigasi dapat dilakukan dengan cara yang lebih terstruktur dan sistematis, sehingga meningkatkan kemungkinan keberhasilan dalam menemukan dan menyajikan bukti yang relevan.

Berikut adalah daftar alat digital untuk pelaporan investigatif beserta fungsinya yang lebih rinci:

1. FTK Imager

   FTK Imager adalah alat yang digunakan untuk membuat salinan forensik dari berbagai media penyimpanan. Alat ini memiliki kemampuan untuk membuat citra bit-by-bit dari berbagai jenis media, seperti hard drive, flash disk, dan jenis media penyimpanan lainnya. Selain itu, FTK Imager juga mampu memulihkan file yang telah dihapus, sehingga memungkinkan penyelidik untuk mendapatkan kembali informasi yang mungkin dianggap hilang. Dalam konteks investigasi, penggunaan FTK Imager sangat penting untuk memastikan bahwa data asli tetap utuh dan tidak berubah selama proses investigasi, yang pada gilirannya menjamin bahwa bukti yang diperoleh dapat dipertanggungjawabkan di pengadilan atau dalam penyelidikan lebih lanjut. Penggunaan FTK Imager juga memungkinkan penyelidik untuk melakukan investigasi dengan lebih efisien tanpa merusak data asli yang diperlukan.

2. Autopsy

Autopsy adalah alat yang dirancang dengan antarmuka grafis yang ramah pengguna, yang membantu peneliti dalam melakukan analisis terhadap data digital yang telah dikumpulkan. Alat ini sering digunakan dalam penyelidikan forensik digital untuk membantu penyelidik dalam menyusun laporan forensik yang komprehensif serta mengidentifikasi jejak digital yang relevan. Autopsy sangat bermanfaat dalam kasus di mana penyelidik harus mencari pola atau bukti yang dapat mendukung proses hukum, dan kemudahan penggunaannya menjadikannya pilihan yang populer di kalangan para profesional.

3. EnCase

EnCase merupakan alat forensik digital yang kuat dan serbaguna, dilengkapi dengan fitur canggih yang memungkinkan analisis data secara mendalam dalam berbagai format. Alat ini sering digunakan dalam investigasi yang kompleks yang memerlukan analisis mendalam terhadap berbagai jenis data digital. EnCase banyak digunakan oleh lembaga penegak hukum dan perusahaan swasta untuk

investigasi siber, dan seringkali menjadi alat utama dalam penyelidikan yang berkaitan dengan kejahatan dunia maya, berkat kemampuannya untuk menangani berbagai format data.

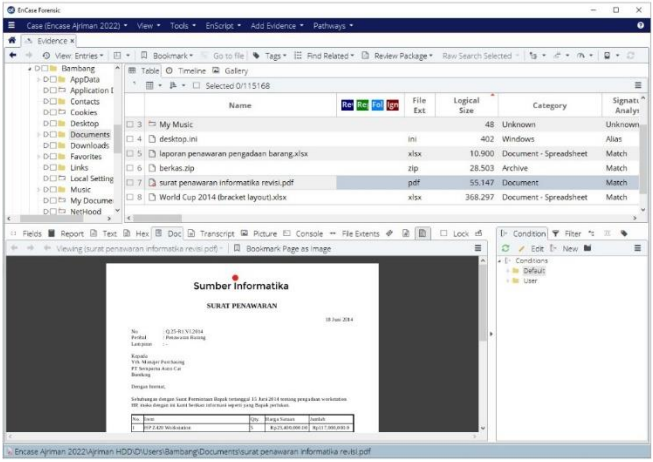

4. X-Ways Forensics

X-Ways Forensics adalah alat analisis forensik yang dirancang untuk efisiensi sumber daya, dengan tujuan untuk menggunakan sumber daya yang lebih sedikit dibandingkan dengan alat forensik digital lainnya. Meskipun lebih ringan dalam hal penggunaan sumber daya, X-Ways Forensics tetap memberikan analisis yang komprehensif dan detail. Alat ini sering digunakan ketika penyelidik harus bekerja dengan sistem komputer yang memiliki sumber daya terbatas, namun tetap membutuhkan alat yang dapat melakukan pemrosesan data secara mendalam, menjadikannya solusi yang ideal dalam kondisi tertentu.

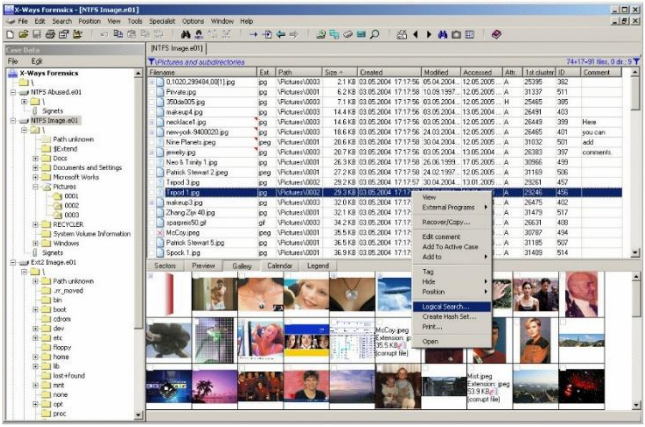

5. Maltego

Maltego adalah alat yang digunakan untuk melakukan analisis hubungan antara berbagai entitas, seperti domain, email, akun media sosial, dan banyak lagi. Alat ini sering digunakan dalam investigasi OSINT (Open Source Intelligence) karena kemampuannya dalam mengungkap jaringan atau pola hubungan antar entitas secara cepat. Hal ini sangat bermanfaat dalam penyelidikan yang melibatkan pelaku atau entitas yang terhubung secara kompleks dalam jaringan tertentu, memberikan penyelidik wawasan yang berharga dalam memahami struktur hubungan tersebut.

6. Splunk

Splunk adalah alat yang dirancang untuk menganalisis data besar, terutama data log dan event dalam sistem TI. Alat ini digunakan untuk mengidentifikasi pola atau anomali dalam data yang dapat menunjukkan adanya aktivitas mencurigakan, pelanggaran, atau ancaman keamanan. Dengan kemampuannya untuk memproses data besar dengan cepat, Splunk sangat populer dalam investigasi siber dan analisis keamanan, memberikan alat yang kuat bagi para penyelidik

untuk mendeteksi potensi ancaman sebelum menjadi masalah yang lebih besar.

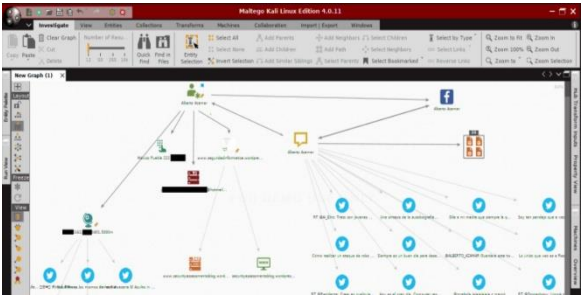

7. i2 Analyst's Notebook

i2 Analyst's Notebook adalah alat yang dirancang untuk melakukan analisis jaringan dan visualisasi data, memungkinkan peneliti untuk memetakan hubungan antara entitas yang berbeda dengan cara yang mudah dipahami. Alat ini sangat berguna dalam investigasi yang melibatkan banyak entitas dan hubungan yang rumit. Dengan menggunakan alat ini, peneliti dapat memvisualisasikan hubungan antar pelaku atau entitas, membantu dalam menyusun narasi investigasi yang logis dan terstruktur, sehingga memudahkan pemahaman hasil investigasi oleh pihak lain yang berkepentingan.

8. Palantir:

Palantir adalah platform yang memungkinkan integrasi dan analisis data dari berbagai sumber dengan visualisasi yang interaktif. Alat ini sangat berguna dalam investigasi yang melibatkan data dari berbagai sumber, karena memungkinkan penyelidik untuk menggabungkan data dari berbagai format dan sumber, memberikan gambaran menyeluruh yang sangat bermanfaat dalam investigasi yang memerlukan analisis data secara komprehensif dan terperinci.

Peran Alat Digital dalam Forensik Digital

Dalam praktik forensik digital, alat-alat digital memainkan peran yang sangat penting. Salah satu tujuan utama dari penggunaan alat digital dalam investigasi forensik adalah untuk memastikan bahwa bukti yang diperoleh dapat diotentikasi dan dapat dipertanggungjawabkan di pengadilan. Alat-alat seperti FTK Imager digunakan untuk memastikan bahwa bukti digital diproses dengan benar dan tidak mengalami perubahan selama proses investigasi. Dengan menggunakan alat seperti FTK Imager, penyelidik dapat membuat salinan bit-by-bit dari media penyimpanan tanpa merusak data asli, yang memungkinkan mereka untuk menganalisis bukti digital dengan lebih aman.

Lebih jauh lagi, alat-alat seperti Autopsy dan EnCase memberikan kemampuan untuk menganalisis data secara menyeluruh, yang membantu penyelidik menemukan bukti yang mungkin tersembunyi atau dihapus. Alat-alat ini sangat membantu dalam pengumpulan bukti yang relevan yang dapat digunakan dalam pengadilan. X-Ways Forensics, yang lebih efisien dalam penggunaan sumber daya, juga memainkan peran penting dalam situasi di mana penyelidik harus bekerja dengan keterbatasan teknologi yang ada.

Namun, di sisi lain, penggunaan alat digital dalam forensik juga menghadapi berbagai tantangan. Salah satu tantangan terbesar adalah dalam menangani data yang telah dienkripsi atau dihapus secara permanen, yang seringkali menjadi kendala besar bagi para penyelidik. Teknologi enkripsi yang canggih, seperti BitLocker, sering kali membuat proses pemulihan data menjadi sangat sulit dan memerlukan keahlian khusus. Selain itu, pemahaman yang mendalam mengenai cara kerja teknologi dan metode investigasi forensik juga sangat penting, karena alat-alat ini sering kali memerlukan keahlian dan pengalaman untuk digunakan secara efektif.

Dalam praktik investigasi forensik digital, beragam alat digital investigatif digunakan secara luas oleh para profesional untuk mengumpulkan, menganalisis, dan mengautentikasi bukti elektronik dengan tujuan memastikan keakuratan, keandalan, serta integritas hasil dari sebuah investigasi. Salah satu alat yang sering digunakan dalam konteks ini adalah FTK Imager, yang terkenal dengan kemampuannya untuk menciptakan salinan forensik dari berbagai jenis media penyimpanan, seperti hard drive dan flash disk, dengan tingkat ketelitian yang sangat tinggi. Alat ini tidak hanya memungkinkan para penyelidik untuk membuat citra bit-by-bit dari media penyimpanan tersebut, tetapi juga memulihkan file yang telah dihapus atau disembunyikan, serta memastikan bahwa data asli tetap utuh dan tidak terpengaruh selama proses investigasi.

Sementara itu, Autopsy menawarkan antarmuka grafis yang user-friendly dan intuitif, yang memudahkan peneliti dalam melakukan analisis serta eksplorasi data yang telah dikumpulkan. Autopsy sering kali digunakan dalam tahap analisis untuk menyusun laporan forensik yang komprehensif dan

mengidentifikasi jejak digital yang relevan, yang nantinya dapat digunakan sebagai bukti dalam proses hukum.

Selain FTK Imager dan Autopsy, ada juga alat lain yang tidak kalah pentingnya dalam dunia forensik digital, seperti EnCase dan X-Ways Forensics. EnCase dikenal luas karena kemampuannya yang sangat kuat dalam menangani berbagai format data dan menyediakan fitur-fitur canggih untuk melakukan analisis mendalam terhadap data yang diperoleh. Sementara itu, X-Ways Forensics dikenal dengan efisiensinya dalam melakukan analisis forensik, terutama dalam situasi di mana sumber daya komputer terbatas. Meskipun alat ini mungkin lebih ringan dari segi penggunaan sumber daya, X-Ways Forensics tetap menyediakan fitur-fitur analisis yang sangat komprehensif, yang memungkinkan penyelidik untuk mendapatkan hasil yang mendetail dan akurat.

Namun, meskipun alat-alat ini sangat bermanfaat dan memiliki kemampuan yang canggih, tantangan dalam forensik digital tetap ada, terutama dalam hal menangani data yang telah dienkripsi dengan teknologi enkripsi canggih seperti BitLocker atau data yang telah dihapus secara permanen dan sulit untuk dipulihkan. Oleh karena itu, pemilihan alat yang sesuai dalam sebuah investigasi harus mempertimbangkan kebutuhan spesifik dari kasus yang sedang diselidiki, jenis data yang harus dianalisis, serta memperhatikan keterbatasan yang mungkin dimiliki oleh setiap alat untuk memastikan bahwa hasil yang diperoleh valid, akurat, dan dapat dipertanggungjawabkan dalam proses hukum. (Moh. Riskiyadi, 2020).

C. TANTANGAN DALAM JURNALISME INVESTIGASI DIGITAL

Teknologi memegang peranan yang sangat penting dalam jurnalisme investigasi digital, menyediakan beragam alat dan teknik yang memungkinkan pengumpulan, analisis, serta penyajian bukti elektronik secara efektif dan efisien. Dalam konteks ini, berbagai alat forensik digital, seperti FTK Imager dan Autopsy, digunakan secara luas dalam seluruh proses investigasi digital.

Sebagai contoh, FTK Imager memiliki fungsi krusial dalam membuat salinan forensik dari berbagai media penyimpanan, seperti hard drive dan flash disk, serta mampu memulihkan file yang telah dihapus atau disembunyikan sebelumnya. Kemampuan ini sangat signifikan, karena memungkinkan para investigator memastikan bahwa semua data yang relevan dapat diakses dan dianalisis secara menyeluruh, yang merupakan aspek fundamental dalam pengumpulan bukti yang sah.

Di sisi lain, Autopsy menyediakan antarmuka grafis yang sangat ramah pengguna, yang memudahkan para investigator dalam melakukan analisis dan eksplorasi data digital yang telah dikumpulkan selama investigasi. Antarmuka yang dirancang dengan baik ini berfungsi membantu investigator menavigasi dan memahami data yang kompleks dengan cara yang lebih intuitif dan efisien, sehingga secara signifikan mempercepat keseluruhan proses investigasi dan memungkinkan penyelidikan dilakukan dengan lebih terstruktur.

Selain itu, alat tambahan seperti EnCase dan X-Ways Forensics juga sangat dihargai di kalangan profesional forensik digital. Kedua alat ini terkenal karena kemampuannya yang luar biasa dalam menangani berbagai format data serta fitur analisis

mendalam yang ditawarkan. EnCase, misalnya, menyediakan beragam alat untuk melakukan analisis yang mendalam terhadap data digital, termasuk pemulihan data yang telah dihapus dan analisis metadata yang dapat memberikan wawasan penting mengenai konteks data tersebut. Di sisi lain, X-Ways Forensics dikenal karena kecepatan dan efisiensinya dalam memproses dan menganalisis data digital, menjadikannya pilihan utama bagi banyak profesional di bidang ini yang membutuhkan hasil cepat dan akurat dalam investigasi mereka.

Teknologi digital juga telah menghadirkan alat investigasi yang lebih canggih, yang memungkinkan pendekatan investigatif yang lebih mendalam dan efektif. Contoh teknologi ini mencakup alat untuk analisis data besar, pemrosesan citra digital, serta alat verifikasi digital yang berfungsi memastikan keaslian informasi. Alat-alat ini tidak hanya membantu dalam pengumpulan dan analisis data, tetapi juga memungkinkan para investigator untuk mengidentifikasi, memulihkan, dan menganalisis data yang relevan dengan cara yang lebih akurat dan efisien. Dengan dukungan teknologi mutakhir ini, investigasi jurnalistik dapat mencapai tingkat kedalaman dan ketepatan yang sebelumnya tidak mungkin dicapai dengan metode konvensional, sehingga memberikan kontribusi signifikan terhadap pemahaman publik mengenai isu-isu penting dalam masyarakat.

Dalam konteks jurnalisme investigasi digital, terdapat sejumlah tantangan mendasar yang dapat memengaruhi efektivitas serta hasil akhir dari proses investigasi yang dilaksanakan. Salah satu tantangan paling signifikan adalah tekanan waktu, di mana para penyelidik sering kali terpaksa bekerja dalam batas waktu yang sangat ketat untuk menyelesaikan laporan atau menyampaikan hasil investigasi yang diharapkan. Tenggat waktu yang mendesak ini sering kali menimbulkan

tekanan yang sangat besar, yang pada gilirannya dapat berdampak negatif terhadap kualitas investigasi yang dilakukan.

Dampak dari tekanan ini adalah meningkatnya kemungkinan terjadinya kompromi terhadap akurasi dan kedalaman analisis yang dihasilkan. Ketika kecepatan menjadi prioritas utama, sangat sering terjadi pengabaian terhadap detail-detail penting atau proses verifikasi fakta yang esensial untuk memastikan bahwa informasi yang disajikan adalah benar dan dapat dipercaya. Situasi ini dengan jelas memperlihatkan risiko bahwa kecepatan dalam menghasilkan laporan atau berita dapat berdampak buruk pada kualitas investigasi secara keseluruhan, yang pada akhirnya merugikan semua pihak yang terlibat.

Selain itu, isu mengenai kualitas dan akurasi informasi menjadi sangat krusial dalam jurnalisme investigasi digital. Dalam usaha untuk menjadi yang pertama dalam melaporkan berita, banyak jurnalis dan investigator yang tergoda untuk melewati atau meremehkan pentingnya prosedur verifikasi yang ketat. Proses verifikasi ini sangat penting untuk menjamin bahwa informasi yang disampaikan tidak hanya benar, tetapi juga memiliki konteks yang tepat agar dapat dipahami dengan baik oleh publik. Namun, dalam praktiknya, tekanan untuk segera menyajikan laporan sering kali mengakibatkan proses ini terabaikan, yang berpotensi meningkatkan risiko penyebaran informasi yang tidak akurat atau bahkan berita palsu. Kesalahan semacam ini tidak hanya merusak kredibilitas laporan, tetapi juga dapat menyesatkan publik yang mengandalkan informasi tersebut untuk memahami isu-isu yang sedang berlangsung di masyarakat.

Aspek lain yang juga merupakan tantangan signifikan dalam investigasi digital adalah masalah keamanan digital. Para investigator dan wartawan sering kali menjadi target serangan digital, seperti peretasan atau serangan siber lainnya, yang dapat

mengancam privasi serta keamanan data yang mereka miliki. Ancaman semacam ini tidak hanya dapat merusak integritas informasi yang telah dikumpulkan, tetapi juga dapat menurunkan tingkat kepercayaan publik terhadap proses investigasi itu sendiri. Serangan digital tersebut dapat menyebabkan kebocoran data sensitif atau bahkan manipulasi informasi yang telah dikumpulkan, sehingga membuat proses investigasi menjadi tidak dapat diandalkan dan merugikan semua pihak yang terlibat. Lebih jauh lagi, model bisnis media yang sangat bergantung pada pendapatan dari iklan menciptakan tantangan tambahan dalam konteks jurnalisme investigasi digital.

Media massa saat ini sering kali tertekan untuk mengejar jumlah klik dan traffic yang tinggi di situs web mereka, yang pada gilirannya dapat mengarah pada penurunan kualitas konten dan laporan yang dihasilkan. Fokus yang lebih besar pada upaya menarik perhatian audiens dengan judul yang sensasional atau konten yang menarik perhatian, daripada menyajikan laporan yang mendalam dan akurat, berpotensi merugikan kualitas keseluruhan informasi yang disampaikan kepada publik. Ketika media lebih mengutamakan keuntungan komersial daripada integritas jurnalistik, investigasi digital berisiko kehilangan nilai esensialnya sebagai alat untuk mengungkap kebenaran yang seharusnya menjadi tujuan utama jurnalisme.

Tantangan lain yang juga signifikan adalah keterbatasan alat dan teknik dalam menangani data yang telah dienkripsi atau dihapus secara permanen. Di era digital yang semakin maju, teknologi enkripsi dan metode penghapusan data menjadi semakin kompleks, sehingga alat investigatif digital yang tersedia saat ini mungkin mengalami kesulitan dalam mengakses data tersebut. Sebagai contoh, ketika menghadapi teknologi enkripsi mutakhir atau metode penghapusan data yang sangat efisien, para

investigator mungkin mendapati bahwa mereka tidak dapat mengakses atau memulihkan data yang relevan untuk tujuan penyelidikan mereka. Oleh karena itu, untuk mengatasi tantangan ini, sangat diperlukan pengembangan serta penerapan teknologi terbaru yang dapat membantu memastikan akses dan pemulihan data yang relevan dalam konteks investigasi digital, sehingga proses investigasi dapat berlangsung lebih efektif dan efisien, sesuai dengan tuntutan zaman yang semakin kompleks. (Suyatno Ragil, 2023)

Pengaruh Teknologi dalam Investigasi Jurnalistik

Teknologi memiliki peranan yang sangat krusial dalam dunia jurnalisme investigasi digital, di mana ia menyediakan berbagai macam alat dan teknik yang memungkinkan para investigator untuk melakukan pengumpulan, analisis, serta penyajian bukti elektronik dengan cara yang lebih efektif dan efisien dibandingkan metode tradisional.

Dalam konteks ini, alat forensik digital seperti FTK Imager dan Autopsy menjadi pilihan utama yang digunakan secara luas dalam proses investigasi digital. FTK Imager, khususnya, memiliki fungsi yang sangat vital karena dapat membuat salinan forensik dari berbagai media penyimpanan, termasuk hard drive dan flash disk, serta mampu memfasilitasi pemulihan file yang sebelumnya telah dihapus atau disembunyikan. Kemampuan untuk mengakses dan menganalisis semua data yang relevan ini memungkinkan investigator untuk melakukan analisis secara komprehensif, sehingga memastikan tidak ada informasi penting yang terlewat.

Di sisi lain, Autopsy menawarkan antarmuka grafis yang sangat ramah pengguna, yang memudahkan para investigator dalam proses analisis dan eksplorasi data digital yang telah

dikumpulkan selama investigasi berlangsung. Antarmuka ini dirancang dengan cermat untuk membantu investigator menavigasi dan memahami data yang kompleks dengan cara yang lebih intuitif dan efisien, sehingga mempercepat keseluruhan proses investigasi dan meningkatkan produktivitas tim.

Selain kedua alat tersebut, ada pula alat tambahan seperti EnCase dan X-Ways Forensics yang sangat dihargai di kalangan profesional forensik digital. Kedua alat ini dikenal luas karena kemampuannya dalam menangani berbagai format data serta menyediakan fitur analisis mendalam yang sangat berguna. EnCase, misalnya, dilengkapi dengan berbagai alat yang memungkinkan pengguna untuk melakukan analisis yang mendalam terhadap data digital, termasuk kemampuan untuk memulihkan data yang telah dihapus dan melakukan analisis terhadap metadata. Sementara itu, X-Ways Forensics terkenal dengan kecepatan dan efisiensinya dalam memproses serta menganalisis data digital, menjadikannya pilihan utama bagi banyak profesional di bidang ini.

Lebih jauh lagi, teknologi digital juga telah memperkenalkan alat investigasi canggih yang memungkinkan pendekatan investigatif yang lebih mendalam dan efektif. Contoh dari teknologi ini termasuk alat untuk analisis data besar (big data analysis), pemrosesan citra digital, serta alat verifikasi digital yang memungkinkan investigator untuk melakukan pekerjaan mereka dengan lebih akurat dan efisien.

Alat-alat ini tidak hanya membantu dalam proses pengumpulan dan analisis data, tetapi juga memungkinkan para investigator untuk mengidentifikasi, memulihkan, dan menganalisis data yang relevan dengan cara yang jauh lebih akurat dan efisien. Dengan dukungan teknologi yang semakin maju ini, investigasi jurnalistik dapat mencapai tingkat kedalaman

dan ketepatan yang sebelumnya sulit dicapai dengan metode konvensional, sehingga mendorong inovasi dan peningkatan kualitas jurnalisme investigasi secara keseluruhan. (Suyatno Ragil, 2023).

BAB IX
TREN DAN PREDIKSI MASA DEPAN

A. MASA DEPAN MEDIA CETAK DAN DIGITAL

Masa depan media cetak menghadapi berbagai tantangan yang semakin besar seiring dengan pesatnya perkembangan media digital yang mengubah cara masyarakat mengonsumsi informasi. Media cetak, seperti koran dan majalah, kini dihadapkan pada kebutuhan untuk beradaptasi dengan kemajuan teknologi yang terus berkembang agar tetap dapat menarik perhatian pembaca dan mempertahankan relevansinya di tengah pasar yang semakin kompetitif dan dipenuhi oleh pilihan media yang beragam. Salah satu pendekatan inovatif yang dapat dilakukan oleh media cetak adalah dengan mengintegrasikan teknologi augmented reality (AR) dalam produk cetak mereka. Dengan memanfaatkan teknologi AR, media cetak dapat menambahkan dimensi interaktif dan visual yang menarik pada konten mereka, sehingga menjadikan pengalaman membaca lebih interaktif dan relevan bagi audiens, serta memberikan nilai tambah yang tidak bisa didapatkan dari media digital semata.

Di sisi lain, media digital, terutama platform-platform populer seperti TikTok, menunjukkan perkembangan yang signifikan dengan menawarkan berita secara cepat dan interaktif, menciptakan cara baru dalam penyampaian informasi. Platform-platform ini tidak hanya menyajikan berita dalam format yang ringkas dan menarik, tetapi juga memanfaatkan berbagai fitur baru untuk meningkatkan keterlibatan audiens, seperti video pendek, efek visual, dan interaksi langsung, sehingga mampu menyesuaikan diri dengan pola konsumsi berita yang semakin

cepat dan dinamis. Dengan demikian, media digital terus berinovasi untuk memenuhi kebutuhan dan preferensi generasi yang lebih muda, yang cenderung lebih menyukai format yang cepat dan interaktif dalam mengakses berita. Dalam konteks ini, tantangan bagi media cetak bukan hanya untuk beradaptasi, tetapi juga untuk menemukan cara yang efektif untuk bersaing dengan media digital yang semakin dominan, sambil tetap menjaga kualitas dan integritas jurnalistik yang telah lama menjadi ciri khas mereka.

Masa Depan Jurnalisme Cetak

Jurnalisme cetak menghadapi tantangan signifikan dengan menurunnya jumlah pembaca dan pendapatan iklan. Masa depan jurnalisme cetak akan sangat tergantung pada kemampuannya untuk beradaptasi dengan teknologi digital. Salah satu strategi yang mungkin dilakukan adalah dengan mengintegrasikan teknologi augmented reality (AR) ke dalam produk cetak. Integrasi AR bertujuan untuk menjaga relevansi koran dengan menawarkan pengalaman yang lebih menarik bagi audiens muda yang lebih memilih media digital. Tanpa adanya inovasi semacam ini, jurnalisme cetak berisiko semakin terpinggirkan oleh preferensi pembaca yang lebih condong ke media digital.

Trend Dalam Media Digital

Media digital diperkirakan akan terus mengalami pertumbuhan pesat, dengan peningkatan penggunaan teknologi seperti augmented reality (AR), virtual reality (VR), dan fitur interaktif lainnya. Platform digital akan semakin fokus pada personalisasi konten dan penyampaian berita yang cepat serta relevan untuk menarik perhatian audiens yang semakin

menginginkan akses informasi yang instan dan terupdate. Inovasi teknologi akan menjadi kunci utama dalam mempertahankan daya tarik media digital dan memenuhi ekspektasi audiens modern yang menuntut informasi yang selalu terbaru dan relevan. (Agustin, Astri., Sihabudin, Amin., & Duku, Sumaina, 2023).

Kemerosotan Media Cetak

Kemerosotan media cetak disebabkan oleh pergeseran preferensi pembaca dari media cetak ke media digital, yang dianggap lebih praktis dan cepat. Penurunan jumlah pembaca koran cetak dan pendapatan dari iklan cetak memaksa industri media cetak untuk mencari cara-cara inovatif agar tetap dapat bersaing. Upaya ini melibatkan adopsi teknologi digital serta pengembangan konten interaktif yang dapat menarik minat audiens dan menjaga relevansi di tengah persaingan yang ketat dengan media digital. (Permana, Fitri Yuliantri, 2017).

Evolusi Platform Berita Digital

Berita digital telah mengalami evolusi yang sangat signifikan dalam beberapa tahun terakhir, terutama dengan integrasi teknologi terbaru seperti augmented reality (AR), yang bertujuan untuk meningkatkan keterlibatan audiens dan memberikan pengalaman yang lebih mendalam. Dalam era di mana informasi tersedia dengan cepat dan mudah, platform berita digital semakin menyesuaikan diri dengan tren konsumsi konten yang terus berubah, termasuk penggunaan video pendek yang sangat populer di platform-platform seperti TikTok. Penggunaan format video ini, yang mengedepankan penyampaian informasi secara singkat dan menarik, merupakan respons terhadap pola konsumsi berita yang semakin dipengaruhi oleh kecepatan dan interaktivitas yang diinginkan oleh generasi muda.

Selain itu, banyak platform berita digital kini memanfaatkan berbagai fitur interaktif yang memungkinkan audiens untuk tidak hanya menjadi konsumen pasif, tetapi juga berpartisipasi dalam proses penyampaian berita. Fitur-fitur seperti polling, komentar langsung, dan konten yang dapat dibagikan menjadi alat yang efektif untuk meningkatkan interaksi dengan pembaca, menciptakan komunitas di sekitar konten berita yang disajikan. Adaptasi terhadap pola konsumsi berita yang terus berubah ini sangat krusial, karena akan menentukan bagaimana berita digital dapat terus menarik minat audiens dan memenuhi kebutuhan informasi mereka secara efektif. Dengan demikian, evolusi platform berita digital bukan hanya sekadar tentang penyampaian informasi, tetapi juga tentang menciptakan pengalaman yang lebih terhubung dan relevan dengan kehidupan sehari-hari audiens, sehingga dapat mendukung keberlangsungan dan perkembangan jurnalisme di era digital yang serba cepat ini.

Berita digital mengalami evolusi yang signifikan dengan integrasi teknologi terbaru, seperti augmented reality (AR), untuk meningkatkan keterlibatan audiens. Platform berita digital semakin menyesuaikan diri dengan tren konsumsi konten yang berubah, termasuk penggunaan video pendek di platform seperti TikTok dan pemanfaatan fitur-fitur interaktif untuk menyajikan berita dengan cara yang lebih menarik dan dinamis. Adaptasi terhadap pola konsumsi berita yang berubah ini akan menentukan bagaimana berita digital dapat terus menarik minat audiens dan memenuhi kebutuhan informasi mereka secara efektif.

B. PERAN MEDIA DALAM DEMOKRASI MASA DEPAN

Pada masa yang akan datang, peran media akan semakin krusial dan esensial dalam mendukung proses demokrasi. Media akan berfungsi tidak hanya sebagai alat penyebar informasi, tetapi

juga sebagai fasilitator utama bagi partisipasi masyarakat. Terlebih dengan berkembangnya media sosial, yang diprediksi akan menjadi kanal utama bagi masyarakat dalam mengakses informasi terkini, mengikuti diskusi politik, dan bahkan mempengaruhi keputusan-keputusan publik. Media sosial memberikan masyarakat kesempatan yang lebih luas untuk memberikan umpan balik secara langsung kepada pemerintah, yang pada gilirannya dapat memperkuat transparansi dan akuntabilitas dalam pemerintahan.

Dengan kemajuan teknologi, media sosial memungkinkan masyarakat untuk terlibat langsung dalam proses demokrasi, menjadikan mereka sebagai mitra aktif dalam pengawasan pemerintahan. Dalam kerangka demokrasi yang berkelanjutan, peran media akan melampaui fungsi tradisionalnya sebagai penyedia informasi; media akan menjadi penjaga utama transparansi dan akuntabilitas pemerintah. Media akan menyediakan platform yang krusial bagi masyarakat untuk memantau, mengevaluasi, dan mengkritisi tindakan pemerintah dengan lebih kritis dan bertanggung jawab. Dengan demikian, media tidak hanya berkontribusi pada proses pengambilan keputusan yang lebih inklusif, tetapi juga pada pembentukan lingkungan demokrasi yang lebih sehat, partisipatif, dan bertanggung jawab. (Fitriani, Deti et al, 2023).

Pengaruh Media terhadap Proses Demokrasi

Di era digital yang semakin maju ini, media memiliki pengaruh yang sangat besar terhadap proses demokrasi. Media berperan penting dalam memberikan akses yang lebih luas dan mudah kepada masyarakat untuk mendapatkan informasi yang relevan mengenai isu-isu politik dan kebijakan publik. Melalui media sosial, masyarakat dapat terlibat secara langsung dengan

pembuat kebijakan, yang dapat memperkuat keterlibatan publik dalam proses politik. Kemudahan akses ini menyebabkan penyebaran opini publik menjadi lebih cepat dan luas, yang pada gilirannya memfasilitasi diskusi yang lebih dinamis serta partisipasi yang lebih aktif dari masyarakat dalam proses demokrasi.

Namun, tantangan besar muncul jika media tidak dikelola dengan baik. Media dapat menjadi sarana penyebaran misinformasi atau disinformasi yang berpotensi merusak proses demokrasi dengan menyebarkan informasi yang tidak akurat atau menyesatkan. Oleh karena itu, sangat penting bagi media untuk memastikan bahwa informasi yang disebarkan adalah benar, terverifikasi, dan dapat dipercaya, agar proses demokrasi tetap berjalan dengan baik, sehat, dan berada di jalur yang benar. Dengan demikian, media harus berperan sebagai penjaga kepercayaan publik, yang memastikan bahwa masyarakat memiliki akses kepada informasi yang akurat dan dapat diandalkan untuk mengambil keputusan yang tepat dalam proses demokrasi.

Media dan Akuntabilitas Politik

Media memiliki peran yang sangat signifikan dalam menjaga akuntabilitas politik dengan mengawasi dan melaporkan tindakan pemerintah serta pejabat publik. Melalui investigasi yang mendalam dan pelaporan yang transparan, media dapat mengungkap praktik-praktik yang tidak etis, seperti korupsi, penyalahgunaan kekuasaan, dan ketidakadilan dalam pemerintahan. Media berfungsi untuk menyajikan informasi yang akurat dan dapat diandalkan kepada publik, yang berkontribusi pada pembentukan lingkungan di mana pejabat publik merasa terdorong untuk bertindak dengan lebih bertanggung jawab.

Akuntabilitas politik sangat bergantung pada kemampuan media untuk menyediakan berita yang objektif dan berimbang, yang memungkinkan masyarakat untuk membuat keputusan yang terinformasi dengan baik mengenai tindakan pemerintah dan pejabat publik. Dengan demikian, media membantu memastikan bahwa pejabat publik bertindak sesuai dengan prinsip-prinsip keadilan dan kepentingan umum, serta meningkatkan transparansi dalam pemerintahan. Media, melalui perannya sebagai pengawas, memastikan bahwa setiap kebijakan dan tindakan yang diambil oleh pejabat publik mendapat perhatian yang cukup dari masyarakat, sehingga proses demokrasi dapat berjalan dengan lebih baik dan bertanggung jawab. (Pinilih, Sekar Anggun Gading, 2017).

Tantangan Masa Depan bagi Media dalam Demokrasi

Di masa depan, media akan menghadapi serangkaian tantangan yang semakin signifikan, yang memiliki potensi untuk memengaruhi perannya dalam mendukung dan memperkuat demokrasi di berbagai belahan dunia. Salah satu tantangan terbesar yang perlu dihadapi adalah ancaman terhadap kebebasan pers, yang terus meningkat seiring dengan adanya berbagai upaya dari sejumlah pihak untuk membatasi ruang gerak media serta mengontrol informasi yang disebarluaskan kepada publik. Dalam konteks ini, sangat penting untuk diingat bahwa kebebasan pers merupakan salah satu pilar fundamental dari sistem demokrasi, dan setiap upaya untuk membatasinya dapat berpotensi merusak prinsip-prinsip demokrasi yang telah dibangun dengan susah payah.

Di samping itu, penyebaran informasi yang salah atau menyesatkan, yang semakin marak di era digital saat ini, menjadi masalah besar yang harus ditangani secara serius oleh media.

Informasi yang tidak akurat tidak hanya dapat membingungkan masyarakat, tetapi juga berisiko merusak kepercayaan publik terhadap media serta institusi-institusi demokratis lainnya. Perkembangan teknologi baru, seperti algoritma media sosial yang berfungsi untuk menentukan konten yang muncul di feed pengguna, juga menimbulkan tantangan tersendiri bagi cara informasi disebarluaskan dan dikonsumsi oleh masyarakat. Dengan algoritma yang sering kali lebih mengutamakan klik daripada kualitas informasi, media dituntut untuk beradaptasi dengan perubahan ini sambil tetap menjaga integritas serta keandalan informasi yang disajikan kepada publik.

Menghadapi potensi manipulasi informasi, penyebaran hoaks, dan penurunan kepercayaan publik menjadi tantangan besar bagi media dalam melaksanakan fungsinya. Untuk memastikan bahwa peran media sebagai penjaga demokrasi tetap efektif dan relevan di tengah berbagai tantangan ini, sangatlah penting bagi media untuk terus berkomitmen pada standar jurnalistik yang tinggi, menjaga transparansi dalam pelaporan, serta menegakkan integritas profesional. Media harus mampu menavigasi tantangan-tantangan ini dengan bijaksana dan strategis, agar tetap berfungsi sebagai pilar utama dalam mendukung dan melindungi demokrasi di masa depan, serta memastikan bahwa masyarakat memperoleh informasi yang akurat, relevan, dan dapat dipercaya. Oleh karena itu, masa depan jurnalisme harus diarahkan tidak hanya untuk melawan tantangan, tetapi juga untuk mempromosikan pemahaman yang lebih baik mengenai pentingnya informasi berkualitas dalam kehidupan demokratis (Mangkurat, R. S. B., & Mirajiah, R., 2023).

DAFTAR PUSTAKA

Ahmad, A. (2022). Perkembangan Teknologi Komunikasi dan Informasi: Akar Revolusi dan Berbagai Standarnya. Da'watuna: Journal of Communication and Islamic Broadcasting, 3(2), 330–337. https://doi.org/10.47467/dawatuna.v3i2.2460

Alamsyah, (2021) Model Komunikasi Jejaring Sosial dan Media Massa dalam Konteks Pesan Publik, Jurnal Dialektika Komunika | Jilid 9 No 1 2021 | I-SSN:2338-4751 E-SSN: 2716-4012

Asari, A., Fahlevi, R., & et al. (2023). Pengantar ilmu komunikasi. PT. Global Eksekutif Teknologi.

Awaludin, A., & Rista. (2022). Penerapan Prinsip-Prinsip Jurnalisme pada Media Online Kotasubang.com. OMNICOM: Jurnal Ilmu Komunikasi, 8(1), 1–9.

Azman, (2018), Penggunaan Media Massa dan Media Sosial di Kalangan Mahasiswa Komunikasi,Jurnal Peurawi, EISSN: 2598-6031 ISSN: 2598-6023 "Media Kajian Komunikasi Islam" Vol 1 fio. 1 Tahun 2018

Baecker, Dirk, (2011). Systemic Theories of Communication. Handbooks of Communication Sciences, Vol. 1: Theories and Models of Communication, pp. 85-100,

Bahtiar, M. (2022). Darurat Kebocoran Data : Kebuntuan Regulasi Pemerintah. 85-100.

Ball-Rokeach, S. J., & DeFleur, M. L. (1976). A Dependency Model of Mass-Media Effects. Communication research, 3(1), 3-21.

Entman, R. M. (1993). Framing: Toward clarification of a fractured paradigm. Journal of communication, 43(4), 51-58.

Fattah, A. N. (2023). Memperkenalkan Dunia Jurnalistik Melalui Pelatihan Jurnalistik Di SMK Negeri 3 Raja Ampat Kampung Dabatan Misool Selatan. Al-Khidmah: Jurnal

Pengabdian dan Pendampingan Masyarakat, 3(2), 142-154.
Fauzi, M. (2021). Jurnalisme Di Era Digital. JICOMS: Journal of Islamic Communication and Media Studies, 1(1), 16–37.
Hartanto, A. (2020). Disinformasi Keagamaan Di Indonesia : Tinjauan Wacana. Jurnal Masyarakat dan Budaya. 353-366.
Hasugian. (2023). Isu Hoaks Meningkat Menjadi Potennsi Kekacauan Informasi. Journal Of Information System Vol.4 No.2. 64-79.
Herlina, S., Boer, R. F., Fasadena, N. S., Sos, M., Kede, A., Kahfi, M. A. M., ... & Deryansyah, A. D. (2006). Pengantar Ilmu Komunikasi. In Pengantar Ilmu Komunikasi. CV. Basya Media Utama.
Ichsan, M., Hasnah, R., Faiz, M., & Musi, S. (2024). Analisis Konvergensi Media: Studi Transformasi Dari Media Analog ke Media Digital. Triwikrama: Jurnal Ilmu Sosial, 4(4), 19–30.
Kartini, K., Gultom, N., Sari, N., & Annisa, A. N. (2023). Penelitian Sejarah Sosial Media . Da'watuna: Journal of Communication and Islamic Broadcasting, 3(3), 1001–1005. https://doi.org/10.47467/dawatuna.v3i3.3024
Katz, E., Blumler, J. G., & Gurevitch, M. (1973). Uses and Gratifications Research. The Public Opinion Quarterly, 37(4), 509-523.
Keke, Y. (2015). Komunikasi Pemasaran terpadu terhadap brand awareness. Jurnal Manajemen Bisnis Transportasi dan Logistik, 2(1), 172-186.
Kriyantono, R. (2017). Teori-Teori Public Relations Perspektif Barat & Lokal: Aplikasi Penelitian & Praktik. Jakarta: Kencana.
Kusumaningrat, H., & Kusumaningrat, P. (2012). Jurnalistik Teori & Praktik. PT. Remaja Rosdakarya.
Mangkurat, R. S. B., & Mirajiah, R. (2023). Politik Kontemporer: Tantangan Dan Prospek Dalam Membangun Demokrasi

Yang Berkelanjutan. Journal of Government and Politics (JGOP), 3(2), 148-158.

Marcuse, H. (2009). Herbert Marcuse, Jürgen Habermas, and Critical Theory. Approaches to Political Thought. Maryland Rowman & Littlefield Publishers.

Maulana, H., & Gumelar, G. (2013). Psikologi komunikasi dan persuasi. Jakarta: Akademia Permata

Miftahuddin, M. (2020). Sejarah Media Penafsiran di Indonesia. Nun: Jurnal Studi Alquran Dan Tafsir Di Nusantara, 6(2), 117–143. https://doi.org/10.32495/nun.v6i2.159

Mulyadi, E. (2019). Industri Media Televisi Di Tengah Era Digitalisasi Dan Konvergensi Media Baru. Journal Visioner: Journal of Television, 04(1), 1–10.

Nasution, M. (2024). Tantangan Terkini Dalam Keamanan Informasi Analisis Resiko Dan Upaya Perlindungan. Jurnal Ekonomi Bisnis dan Manajemen. 24-37.

Nasution, N. (2017). Eksistensi M-Radio Terhadap Perkembangan Teknologi Komunikasi Dan Informasi. Jurnal Interaksi : Jurnal Ilmu Komunikasi, 1(2), 174–183. http://journal.umsu.ac.id/index.php/interaksi/article/view/1202

Naway, F. A., Letak, P., & Yusuf, D. (2017). Komunikasi dan Organisasi Pendidikan. Gorontalo: Ideas Publishing.

Noelle-Neumann, E. (1993). The spiral of silence: Public opinion--Our Social Skin. Chicago: University of Chicago Press.

Nugroho, A. C. (2021). Teori Utama Sosiologi Komunikasi (Fungsionalisme Struktural, Teori Konflik, Interaksi Simbolik). Majalah Semi Ilmiah Populer Komunikasi Massa, 2(2).

Nurudin. (2007). Pengantar Komunikasi Massa. Jakarta: PT RajaGrafindo Persada

Petty, R. E. (2018). Attitudes and persuasion: Classic and contemporary approaches. New York: Routledge.

Pratama, A. (2023). Pengaruh Artificial Intelligence, Big Data Dan Otomatisasi Terhadap Kinerja Sdm Di Era Digital. 108-123

Puji, Y., Martha, I., & Wendra, I. (2019). Tindakan Jurnalis Dalam Jurnalisme Warga (Citizen Journalism) Pada Penulisan Berita Di Media Info Singaraja. Jurnal Pendidikan Bahasa Inggris Dan Sastra Undiksha, 9, 77–87.

Putra, M. A. H., Handy, M. R. N., & Ilhami, M. R. Jurnalistik.

Ramli, M. (2012). Media Dan Teknlogi Pembelajaran. In IAIN Antasari Press. IAIN Antasari Press.

Sudarsono, A. B., & Olivia, H. (2021). Mediamorfosis Industri Media Televisi: Studi Lembaga Bisnis EMTEK pada Platform Digital vidio.com. COMMENTATE: Journal of Communication Management, 1(1), 1. https://doi.org/10.37535/103002120211

Suherdiana, D. (2020). Jurnalistik kontemporer.

Sukartik, D. (2016). Peran Jurnalisme Warga Dalam Mengakomodir Aspirasi Masyarakat. Jurnal RISALAH, 27(1), 10–16. https://ejournal.uin-suska.ac.id/index.php/risalah/article/view/2508

Sulistyo, M. (2022). Pengaruh Berita Hoax Terhadap Kesatuan Dan Perssatuan Bangsa Indonesia. Jurnal Kewarganegaraan Vol.6 No.1. 528-531.

Sumadiria, H. (2014). Jurnalistik Indonesia Menulis Berita dan Feature. CV. Simbiosa Rekatama Media.

Suyasa, I. M., & Sedana, I. N. (2020). Mempertahankan Eksistensi Media Cetak Di Tengah Gempuran Media Online. Jurnal Komunikasi Dan Budaya, 1(1), 56–64. https://doi.org/10.54895/jkb.v1i1.314

SYAHBANA, A., MUHAMMAD, F., & MUSI, S. (2020). Persepsi Wartawan Mengenai Kode Etik Jurnalistik Pasal Satu (Studi Pada Wartawan Kabar. News). Washiyah: Jurnal Kajian Dakwah dan Komunikasi, 1(3).

Wahjuwibowo, I. S. (2015). Pengantar Jurnalistik: Teknik Penulisan Berita, Artikel & Feature. PT. Matana Publishing.

Waluyo, D. (2019). Memahami Jurnalisme pada Era Digital Understanding Journalism in the Digital Age. Promedia, 1, 40–74. http://jurnalfuda.iainkediri.ac.id/index.php/mediakita

Yulianti Fajar Wulandari, Mareta Puri Rahastine, Heri Afianto, Yan Bastian, Murtiadi, (2023), Komunikasi di Era Digital: Tantangan Memahami Gen Z, Jilid 4 Nomor 1 (2023), E-ISSN : 2656-4491, Juli-Desember 2023, https://ejournal insuriponorogo.ac.id

BIOGRAFI PENULIS

Reza Nur Fadila lahir di Banjarnegara pada tanggal 06 Januari 2002. Anak kedua dari Bapak Sadimin dan Ibu Leni Kristiana. Alamat tinggal di Desa Kertayasa RT02 / 04, Kecamatan Mandiraja, Ksbupstrn Banjarnegara. Riwayat Pendidikan TK PGRI Kertayasa, SD Negeri 1 Kertayasa, SMP Negeri 2 Mandiraja, SMA Negeri 1 Purwanegara, dan untuk sekarang sedang menempuh Pendidikan S1 di Universitas Islam Negeri Prof. K. H. Saifuddin Zuhri Purowkerto dengan mengambil Program Studi Komunikasi Penyiaran Islam, Fakultas Dakwah. Hobi penulis itu tidak tentu dan sangat tidak jelas, karena penulis itu musiman. Jika idola, penulis tentu memiliki idola, yaitu Boygroup, BTS dari Korea Selatan. Moto hidup "Jangan insecure, tapi insyukur"

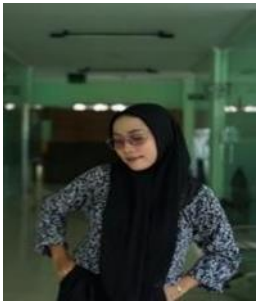

Hi guys, kenalin aku Miftah Aulia Rahma kalo manggil yang keras ya wkwk takut ngga kedengeran, buat yang mau main ke rumah ku bisa banget nih alamatku ada di Desa Toyareka RT 01 RW 10 Kec Kemangkon Kab Purbalingga, eh aku lahir tanggal 13 September 2002 barang kali mau cod hadiah langsung dm aja @hulaalaaa002_ kalo ngga punya ig nih whats app ku 081575186887 hehe becanda ngga ngasih ngga papa kok terserah aja !!!. Aku adalah mahasiswa KPI semester 6, wiiih udah mau

lulus aja ni (hehe iya nii btw minta doanya biar lancar skripsi yak!!). Lulusan MA.Minhajut Tholabah Tahun 2021, dan sekarang melanjutkan jenjang S1 di UIN. Prof. KH. Saifuddin Zuhri Purwokerto dengan Program Studi Komunikasi Penyiaran Islam Fakultas Dakwah. Motto hidup : Hargai proses dan nikmati perjalanan karena kebahagiaan terletak di perjalanan, bukan hanya pada tujuannya.

Tri Trisnawati lahir di Brebes pada tanggal 17 Maret 2004. Anak Bungsu dariBapak Sutrisman dan Ibu Jumanah. Alamat tempat tinggal di Desa Jipang RT 05/05, Kecamatan Bantarkawung, Kabupaten Brebes. Riwayat Pendidikan SD Negeri Jipang 05, Mts Negeri 03 Brebes, MAN 02 Brebes dan sekarang sedang menempuh pendidikan S1 di Universitas Islam Negeri Prof.K.H. Saifuddin Zuhri Purwokerto dengan mengambil Program Studi Komunikasi Penyiaran Islam, Fakultas Dakwah. Hobi penulis mendengarkan musik. Untuk idola, idola saya banyak jadi tidak bisa di sebutkan satu persatu. Motto Hidup “ Terus Maju Meski Tak Sepenuhnya Siap”.

Hasna Fitri Winda Astuti, kalo dipanggil nengok heheh, lahir di Cilacap tanggal 5 Desember 2002, anak perempuan pertama dari dua bersaudara, alamat Perum Tamara 1, RT 006/RW 08 Blok C8 No.210, Kecamatan Bantargebang, Kota Bekasi, Jawa Barat. Lulusan tahun 2021 dari SMA N 15 Bekasi dan sekarang sedang melanjutkan pendidikannya di Universitas Islam Negeri Prof K.H. Saifuddin Zuhri Purwokerto, S1 Jurusan Komunikasi Penyiaran Islam. Bertempat di Sumampir, Purwokerto Utara. Motto hidup "jangan hanya menunggu tapi ciptakan waktumu sendiri"

Rifqi Hairani Ahmad biasa di panggil kiki, lahir di Banjarnegara 4 Januari 2005. Saat ini sedang berjuang untuk mendapatkan gelar sarjana dari jurusan Komunikasi Penyiaran Islam Fakultas Dakwah UIN Saifudin Zuhri Porwokerto. Motto hidup "Teruslah hidup karena Mie Ayam Yuhat enak"

Pinaring Rizki Barokah, Anak laki-laki pertama dari empat bersaudara. Lahir di desa lengkong kecamatan rakit kabupaten banjarnegara jawa tengah. Kini sedang menempuh pendidikan di Universitas Islam Negeri Prof. K. H, Saifuddin Zuhri Purwokerto.

Rifai Fatih Fuadin, Laki-laki kelahiran 6 April tahun 2003 di Banyumas, Jawa Tengah. Rifai Fatih Fuadin merupakan seorang mahasiswa Universitas Islam Negeri Prof. K.H. Saifuddin Zuhri Purwokerto dengan jurusan program studi Komunikasi dan Penyiaran Islam Fakultas Dakwah. Memiliki motto hidup "jalanilah hidup seperti air yang mengalir. Tidak usah terlalu berliku-liku tetapi tetap sampai ke tujuan. Maka dari itu lakukanlah sesuatu yang menurut hatimu itu baik."

Fadli Fisya'bani merupakan anak pertama dari bersaudara. Kakak 2 adik ini lahir pada tanggal 26 Oktober 2002 di Purbalingga Jawa Tengah. Saat ini sedang mengampu Pendidikan di Universitas Islam Negeri Prof. K.H. Saifuddin Zuhri Purwokerto dengan Program Studi Komunikasi Penyiaran Islam Fakultas Dakwah. Memiliki motto hidup "Sebaik-baiknya manusia adalah yang paling banyak manfaatnya bagi manusia."

Media, Komunikasi dan Jurnalistik di Era Digital:

Teori, Praktik, dan Tantangan Masa Depan

Dalam buku ini, pembaca akan diajak untuk memahami berbagai konsep dan teori terkait media dan komunikasi, serta bagaimana prinsip-prinsip jurnalistik tradisional beradaptasi dengan perkembangan teknologi digital. Kami membahas berbagai aspek penting yang mempengaruhi dunia komunikasi modern, mulai dari media sosial, disrupsi teknologi, hingga fenomena jurnalisme warga yang semakin mendominasi.Tidak hanya menyajikan teori, buku ini juga menawarkan wawasan praktis yang berguna bagi para profesional media, praktisi komunikasi, mahasiswa, dan siapa saja yang ingin mendalami lebih jauh dinamika dunia jurnalistik di era digital.

IKAPI
IKATAN PENERBIT INDONESIA
Anggota IKAPI No. 269/JTE/2023

PT. PENERBIT QRISET INDONESIA

Diterbitkan oleh PT. Penerbit Qriset Indonesia

Jl. Sirkandi, Desa Sirkandi, Purwareja Klampok, Banjarnegara
0822-2065-7869
Penerbit Qriset Indonesia
www.qrisetindonesia.com
admin@qrisetindonesia.com

ISBN 978-623-89406-7-7
9 786238 940677