Contexte organisationnel : la startup Caribbean Project

Le secteur d'activité

Caribbean Project est une start-up de commerce international.
Elle met en relation, à travers une plateforme virtuelle, les entreprises (TPE, PME et multinationales) de la Caraïbe.
Cette plateforme permet aux entreprises d'échanger (achats/ventes) des biens et/ou des services en toute sécurité via des transactions en ligne sécurisées.

L'entreprise et les services proposés

Caribbean Project développe un ensemble de services répondant aux besoins des entreprises en matière d'échanges commerciaux, grâce aux outils des nouvelles technologies.
Caribbean Project propose aux entreprises trois types de produits clés en main, sous forme de packs pour une durée d'un an :

- **Pack Services** : abonnement aux services de la plateforme (Gratuit, Basique, Argent, Or, Platinum)
- **Pack Site** : création de sites web (Pack Mini, Pack Biz, Pack Org, Pack Pro)
- **Publicité en ligne** : publicité sur la plateforme, publicité vidéo, etc.

D'autres plateformes se sont développées ces dernières années, mais celle de Caribbean Project se différencie car elle démocratise les échanges interentreprises.
Elle rend les échanges plus dynamiques, instantanés et facilite les prises de décision grâce à une palette de services adaptés aux besoins des entreprises.
L'objectif est de **diminuer les frais de prospection**, de **supprimer les barrières de temps et d'espace**.
Le produit de Caribbean Project est unique sur le marché caribéen.

L'entreprise et son organisation

L'entreprise est composée de **trois services** :

- **Service technique** : gère, déploie et administre les solutions informatiques adaptées.
- **Service marketing et communication** : conçoit les supports de communication (logos, cartes de visite, sites, newsletters...).
- **Service commercial** : utilise un outil GRC (Gestion de la Relation Client) pour améliorer la connaissance client, la réactivité et la fidélisation.

Répartition du personnel

GivenName	SurName	DisplayName	Name	SamAccountName	Places	Department	caribbean-project	City	Title
Pierre	ROY	Pierre ROY	Pierre ROY	proy	Jarry	Direction	caribbean-project	Basse-Terre	Directeur
Simone	BAUDO	Simone BAUDO	Simone BAUDO	sbaudo	Jarry	Service Informatique	caribbean-project	Baillif	Technicien système et réseau
Martin	Paul	Martin Paul	Martin Paul	mpaul	Déplacement	Direction	caribbean-project	Nantes	Responsable RH
Lupi	Mars	Lupi Mars	Lupi Mars	lmars	Jarry	Service Comptabilité	caribbean-project	Basse-Terre	Comptable
Claire	Dupont	Claire Dupont	Claire Dupont	cdupont	Jarry	Service Commercial	caribbean-project	Gourbeyre	Responsable Commerciale
Julien	Moreau	Julien Moreau	Julien Moreau	jmoreau	Jarry	Service Informatique	caribbean-project	Basse-Terre	Administrateur Système
Nathalie	Petit	Nathalie Petit	Nathalie Petit	npetit	Déplacement	Service RH	caribbean-project	Nantes	Assistante RH
Luc	Girard	Luc Girard	Luc Girard	lgirard	Télé-travail	Service Comptabilité	caribbean-project	Paris	Assistant Comptable
Chloé	Bernard	Chloé Bernard	Chloé Bernard	cbernard	Déplacement	Service Marketing	caribbean-project	Nantes	Chargée de Communication
Romain	Fabre	Romain Fabre	Romain Fabre	rfabre	Jarry	Service Informatique	caribbean-project	Abymes	Technicien Réseau
Elodie	Marchand	Elodie Marchand	Elodie Marchand	emarchand	Jarry	Service RH	caribbean-project	Baie-Mahault	Responsable Formation
Kevin	Lemoine	Kevin Lemoine	Kevin Lemoine	klemoine	Télé-travail	Service Commercial	caribbean-project	Toulouse	Attachée Commerciale
Sophie	Gauthier	Sophie Gauthier	Sophie Gauthier	sgauthier	Jarry	Service Comptabilité	caribbean-project	Basse-Terre	Comptable
Antoine	Carre	Antoine Carre	Antoine Carre	acarre	Déplacement	Service Informatique	caribbean-project	Nantes	Technicien Support

---

Les besoins de l'entreprise

Caribbean Project souhaite équiper ses salariés de postes **fixes** et **nomades** adaptés à leur activité.
L'équipe technique interviendra en trois phases :

1. Acquisition des postes fixes et nomades
2. Installation et configuration des systèmes d'exploitation et applications
3. Mise en œuvre des dispositifs de sécurité sur les postes

Besoin de supervision de l'infrastructure

Afin d'assurer la disponibilité et la fiabilité de son système d'information, Caribbean Project identifie le besoin de mettre en place une solution de supervision.

L'intégration d'un outil comme Centreon permettrait de superviser les serveurs, les équipements réseau et les services critiques. Cette solution offrirait une vision

globale de l'état de l'infrastructure, faciliterait la détection proactive des incidents et améliorerait la réactivité du support informatique.

La supervision contribue ainsi à la continuité de service, à la qualité de l'exploitation et à l'optimisation des interventions techniques.

---

1. Description de l'infrastructure réseau

- **AD Server 2022**
  Adresse IP : 172.16.3.201 / 255.255.255.0
  Rôle :
  - **Gestion du domaine Active Directory**
  - **Authentification des utilisateurs**
  - **Gestion des stratégies de groupe (GPO)**
  - **Contrôle des accès réseau et ressources partagées**

- **GLPI Server (Debian 13)**
  Adresse IP : 172.16.3.220 / 255.255.255.0
  Rôle :
  - **Gestion du parc informatique**
  - **Inventaire automatique du matériel et des logiciels**
  - **Suivi des incidents et demandes d'assistance (tickets)**
  - **Liaison avec l'Active Directory pour l'authentification des utilisateurs**

- **NAS (Serveur de stockage réseau)**
  Adresse IP : 172.16.3.210 / 255.255.255.0
  Rôle :
  - **Centralisation et partage des fichiers entre les différents services (technique, commercial, marketing)**
  - **Sauvegardes automatiques des données professionnelles et du serveur GLPI**
  - **Hébergement des profils utilisateurs et des documents partagés**
  - **Sécurisation des données via un système RAID**

- Authentification des accès via Active Directory
- Accès restreint aux dossiers selon les droits utilisateurs et groupes

---

- **Passerelle réseau**
  Adresse IP : 172.16.3.254
  Rôle :
  - Routeur interne reliant les serveurs, les postes clients et la zone Internet
  - Point de sortie unique vers le pare-feu Stormshield

- **Serveur Centreon**
  - Adresse IP : 172.16.3.230
  - Masque : 255.255.255.0
  - Passerelle : 172.16.3.254
  - DNS : 172.16.3.201

- **Pare-feu Stormshield**
  Rôle :
  - Filtrage des connexions entrantes et sortantes
  - Protection contre les intrusions et attaques réseau
  - Mise en place de règles NAT et de filtrage applicatif
  - Accès sécurisé vers Internet et gestion du trafic vers la DMZ

- **BOX (routeur FAI)**
  Rôle :
  - Fourniture de la connectivité Internet au pare-feu Stormshield

- **Accès externe sécurisé et contrôlé via NAT et filtrage**

- **Postes clients (DHCP)**
  Rôle :
  - **Obtentions dynamiques des adresses IP via un serveur DHCP**
  - **Intégration automatique au domaine Active Directory**
  - **Accès aux services internes : fichiers NAS, messagerie, GLPI**
  - **Accès Internet sécurisé par le pare-feu Stormshield**

2. Sécurité et accès

- **Authentification centralisée via Active Directory**
- **Sauvegarde quotidienne des données sur le NAS**
- **Pare-feu Stormshield assurant le contrôle du trafic interne et externe**
- **Accès utilisateur différencié selon les services et fonctions**

Contraintes : Coût – Délais – Qualité

Coût :
Un budget de **20 000 €** est alloué à l'ensemble de l'infrastructure système et réseau.
Les salariés pourront participer financièrement s'ils veulent un matériel plus performant.

Délais :
Le matériel doit être **prêt dans 4 mois**, la mise en œuvre technique devant être réalisée en **3 mois**.

Sécurité :

- Les données professionnelles doivent être protégées (chiffrement, récupération possible).
- Les données personnelles ne sont pas sauvegardées par l'entreprise.

Contexte de l’intervention – Mise en place de Centreon

Dans la continuité du projet, l’entreprise Caribbean Project a recontacté le service informatique afin d’améliorer la gestion et le suivi de son infrastructure système et réseau. Face à la nécessité de garantir la disponibilité des services critiques et d’anticiper les incidents, il a été décidé de mettre en place une solution de supervision.

Notre rôle consiste à installer, configurer et mettre en service l’outil de supervision Centreon, afin d’assurer le suivi des serveurs, des équipements réseau et des services essentiels. Cette intervention vise à fournir une vision globale de l’état de l’infrastructure, à faciliter la détection des dysfonctionnements et à améliorer la réactivité du support informatique.
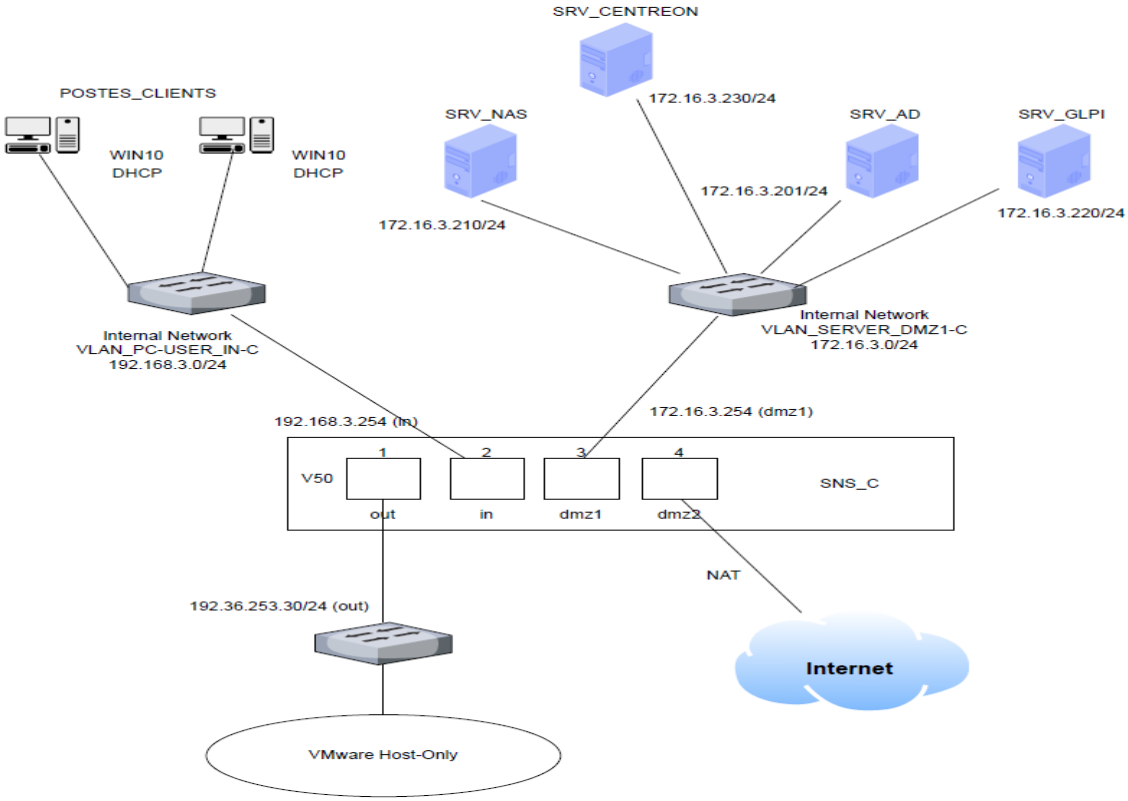
Schéma réseau