Asalto al Silicio: Mi Batalla contra Stockfish Nivel 6

Por Héctor Jorquera.

Nov.26/2025

https://lichess1.org/game/export/gif/white/JSuhWJsb.gif?theme=brown&piece=cburnett

La sala de ajedrez moderna no es un salón con mesas de madera y el tintineo de piezas. Para muchos, es la quietud de una pantalla, el zumbido apenas perceptible de un ventilador de ordenador, y la implacable lógica de un motor de ajedrez. Pero no nos engañemos: la tensión, la estrategia y la emoción son tan palpables como si tuviéramos un tablero físico enfrente. Hoy, quiero llevarlos a una de esas batallas, una donde me enfrenté a un adversario formidable: Stockfish Nivel 6.

Para aquellos que no están familiarizados, Stockfish es el rey de los motores de ajedrez, un coloso que ha destrozado a los mejores grandes maestros humanos. El Nivel 6, en una escala de 8, representa una inteligencia artificial que rara vez comete errores tácticos y posee una comprensión posicional profunda. Enfrentarlo es una prueba de fuego, no solo de habilidad, sino de nervios. La preparación mental es clave: saber que juegas contra una máquina que calcula millones de posiciones por segundo puede ser paralizante. Mi objetivo no era solo ganar, sino entender, sentir el ritmo de su juego y, quizás, encontrar esa pequeña grieta en su armadura de silicio.

El Despliegue de las Piezas: La Apertura D20 - Gambito de Dama Aceptado

El juego comenzó con un clásico: el Gambito de Dama Aceptado.

1. d4 d5
2. c4 dxc4
3. e4 Nf6

Stockfish, con Blancas, optó por la Variación Central, un enfoque agresivo que busca dominar el centro rápidamente. Mi respuesta con 3...Nf6 es natural, desarrollando una pieza y atacando el peón central de e4.

4. e5 Nd5
5. Bxc4 e6
6. Nf3 Bd7
7. O-O b5

Aquí, con 7...b5, comienzo a desafiar el control blanco del centro y a buscar espacio en el flanco de dama. La posición es tensa, y siento la necesidad de no ceder la iniciativa.

El Nudo Gordiano: Complicaciones en el Medio Juego

8. Bxd5 exd5 9. Bg5 Be7 10. Bxe7 Qxe7 11. h3 Nc6 12. Qe2 a6 13. Rc1 h6	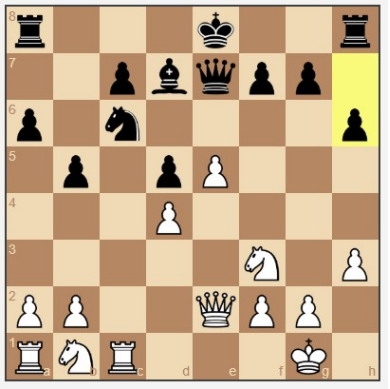

Los cambios en d5 han liberado un poco la posición, pero el centro sigue siendo un campo de batalla. Stockfish ha consolidado su control, pero mi desarrollo está avanzando. La jugada 13...h6 tiene un doble propósito: evitar un posible Bg5 en el futuro y, crucialmente, crear un poco de espacio para mis piezas en el flanco de rey. Ya se siente una cierta incomodidad en la posición blanca.

14. Nc3 Qe6 15. Qd2 g5	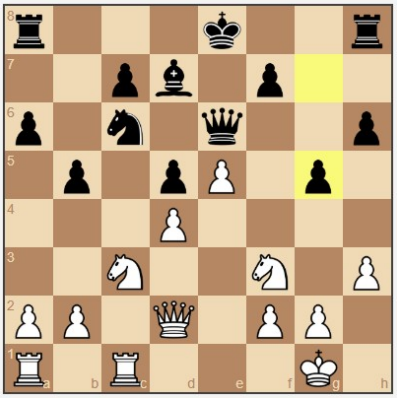

¡Aquí es donde las cosas se ponen interesantes! Con 15...g5, empiezo mi asalto. No es una jugada que uno haría a la ligera contra un motor tan potente, pero siento una oportunidad. Estoy abriendo líneas en el flanco de rey, un riesgo calculado que podría llevar a un ataque decisivo o a mi propia perdición.

El Sacrificio y la Explosión Táctica

16. Rc2 g4	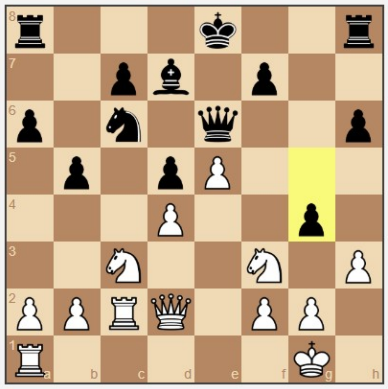

La audacia de g4, una entrega de peón, indica mi intención. Estoy dispuesto a sacrificar material para abrir la posición del rey blanco. Stockfish, con su fría lógica, no se inmuta.

17. Ne2 gxf3 18. Nf4 Qf5	

Este es un momento crítico. La entrega del peón ha creado una amenaza directa sobre el rey blanco. El caballo en f4 es poderoso, pero también un objetivo. Mi dama en f5 presiona y mis piezas comienzan a coordinarse para un ataque final.

19. Rac1 Rg8	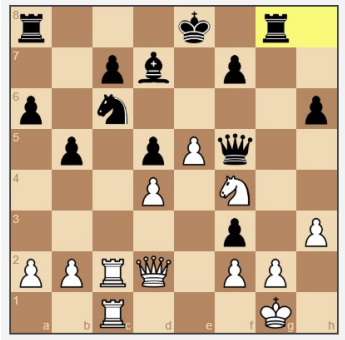

Mi torre entra en juego, apuntando directamente al rey. La posición de Stockfish empieza a tambalearse bajo la presión. Mis piezas se lanzan a la ofensiva con una ferocidad inusitada.

20. g4 Qg5	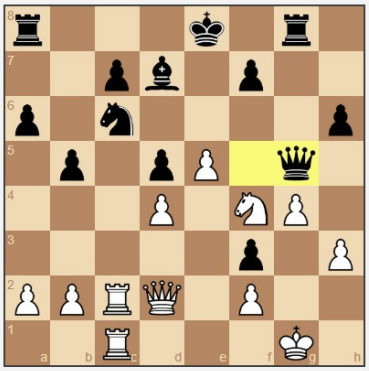

Con este movimiento, mi dama vuelve a una posición activa, amenazando la defensa del rey. La amenaza de mate se cierne sobre la posición de Stockfish.

21. Rxc6 Bxg4	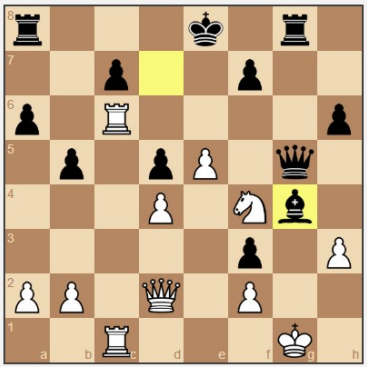	¡Otra entrega! El alfil en g4 rompe las defensas finales. El rey blanco está completamente expuesto. La visión de la máquina de repente parece menos impecable.

Asalto al Silicio: Mi Batalla contra Stockfish Nivel 6

22. Kh1 Bxh3 23. Rg6 Rxg6	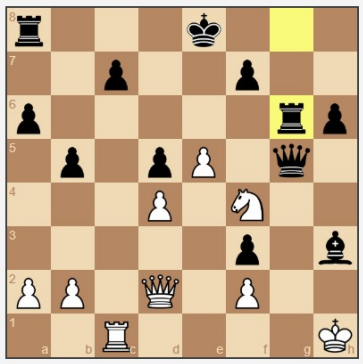	La torre de Stockfish, intentando defender, es capturada. La avalancha de ataques es imparable.
24. Qd1 Qh4	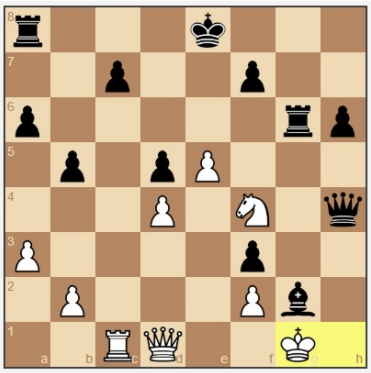	La dama se acerca, preparando el golpe final.
25. a3 Bg2+ 26. Kg1 Qh1# ¡Jaque mate!		El golpe final fue tan satisfactorio como un golpe de boxeo bien colocado. Mi dama, apoyada por las piezas restantes, dio mate en h1. Stockfish, con toda su capacidad de cálculo, no pudo encontrar una defensa.

Reflexiones sobre la Victoria

Ganar a Stockfish Nivel 6 no es solo una victoria en el ajedrez; es una afirmación de la creatividad humana sobre la fría lógica de la máquina. No me malinterpreten, la máquina es un maestro implacable y una herramienta invaluable para el entrenamiento. Pero en esa partida, mi intuición, mi disposición a tomar riesgos y mi capacidad para leer la posición de manera diferente a como lo haría una máquina, me dieron la ventaja.

Esta partida me recordó por qué amo el ajedrez: no es solo un juego de cálculo, sino de pasión, de audacia y de la inquebrantable voluntad de luchar hasta el final. La próxima vez que te sientes frente a tu ordenador para enfrentar a un motor de ajedrez, recuerda: la máquina calcula, pero tú, el humano, eres el que sueña. ¡Y a veces, los sueños ganan!

https://lichess.org/JSuhWJsb Email: ajedrez.remoto@gmail.com