El Rompe-Algoritmos: El Desmantelamiento de Stockfish Nivel 6

Por Héctor Jorquera.

Dic.02/2025

https://lichess1.org/game/export/gif/white/Ze2e3wGG.gif?theme=brown&piece=cburnett

Tras mi triunfo contra Stockfish Nivel 6, la comunidad podría haberlo atribuido a la suerte. Pero el ajedrez es una disciplina de patrones y constancia. Esta batalla no solo confirma la anterior victoria, sino que establece un patrón de dominio humano sobre la fría lógica del motor.

Mi objetivo para esta partida era la paciencia. Jugar contra un motor no siempre requiere ataques directos; a veces, la clave es sobrevivir al medio juego, acumular pequeñas ventajas y esperar el momento oportuno para asestar el golpe en el final.

Acto I: La Apertura Escocesa – Forzando la Asimetría

Stockfish, con Blancas, abrió con la popular y directa Apertura Escocesa (C44).

1. e4 e5 2. Nf3 Nc6 3. d4 d5

Mi respuesta, el Gambito Escocés, buscó una rápida simplificación. Al cambiar damas en la jugada 6, busqué una posición de final, donde la actividad del rey y la estructura de peones, elementos sutiles, pueden superar la profundidad de cálculo de la máquina.

4. c3 dxe4 5. Nxe5 Nxe5 6. dxe5 Qxd1+ 7. Kxd1 Bg4+ 8. Kc2 O-O-O

¡Aquí la clave! El enroque largo (8...O-O-O) pone a mi rey a salvo en c8, mientras que el rey blanco queda expuesto en c2. Esta asimetría de reyes será la presión constante que Stockfish nunca podrá aliviar.

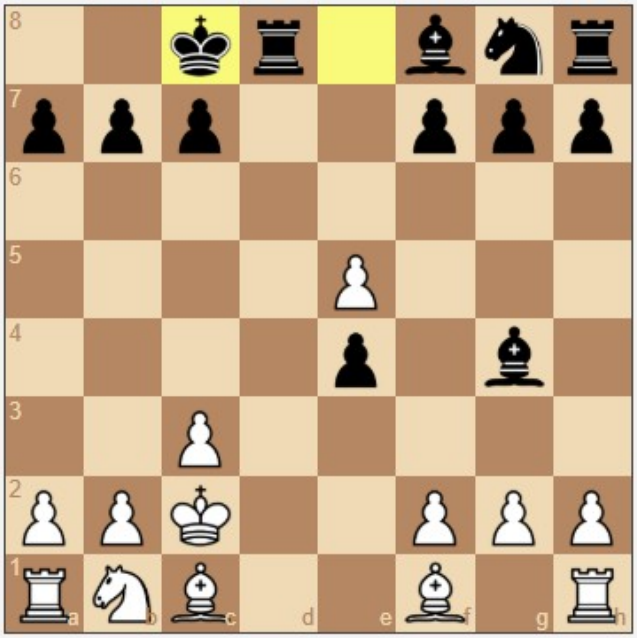

9. Bc4 Bf5 10. Be3 b6 11. Nd2 Bc5 12. Bxf7 Bxe3 13. fxe3 Bg6 14. Bxg6 hxg6 15. Nc4 Ne7

Hemos llegado a un final de piezas menores. Mi estructura es sólida, y el caballo en e7 se dirige a **d6** o **f5**, ejerciendo presión sobre la posición blanca. El peón e6 es una debilidad central que el motor se verá obligado a defender.	

Acto II: La Acumulación y la Transición al Final de Torres

16. b4 a6 17. e6 Rhe8 18. a4 Nf5 19. b5 a5 20. g4 Nd6 21. Nxd6+ cxd6 22. Raf1 Rxe6

El motor, con la jugada 17. e6, intentó crear un peón pasado, pero mi torre lo capturó en la jugada 22, estabilizando la posición. Luego de los intercambios, la simplificación me favorece: mi rey está activo y centralizado, listo para participar en el juego.	

23. Rf7 Rd7 24. Rhf1 Rf6 25. R7xf6 gxf6 26. h4 Rf7 27. Kb3 Kd7

El final de torres es un campo de batalla de alta precisión. La maniobra **27...Kd7** centraliza mi rey, preparándolo para el asalto final contra los peones blancos.

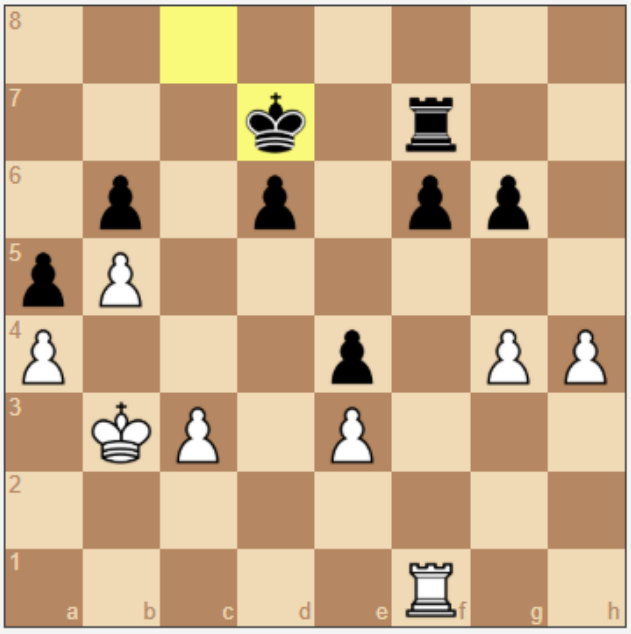

28. h5 gxh5 29. gxh5 Ke6 30. Kc4 Rh7 31. Kd4 f5 32. Rh1 d5

El peón **d** avanza. Esta es mi arma más potente. Obligo a Stockfish a defender constantemente, mientras yo preparo la avalancha de peones en el flanco de dama.

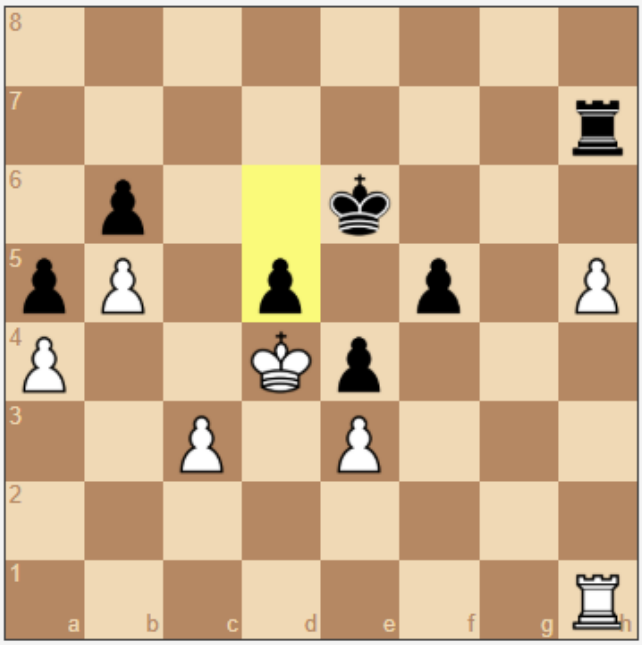

33. Rg1 Rh6 34. Rg7 Kd6 35. Rf7 Rxh5 36. Rb7 Rh8

Stockfish logra capturar el peón h5, pero el precio es la actividad de su propia torre. Ahora, mis peones del flanco de dama (**a** y **b**) se convierten en la amenaza principal.	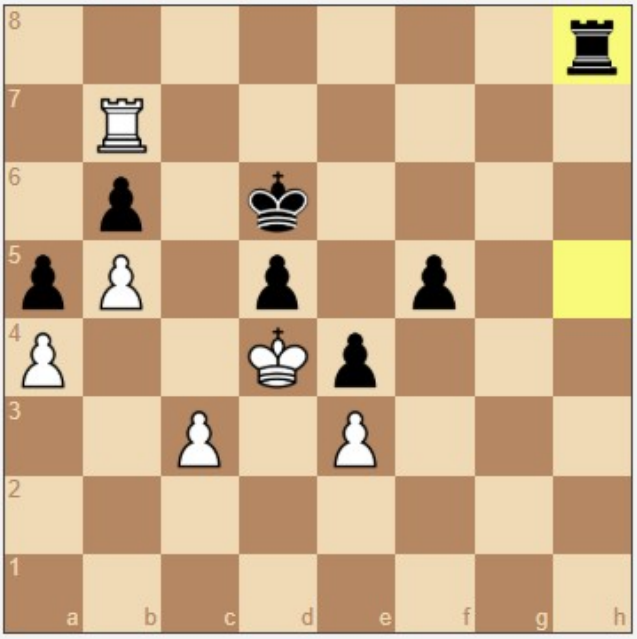

Acto III: El Duelo de Coronación y el Mate

48. Ra7 Rb4+ 49. Kd5 a4 50. Kc6 b5 51. Kd5 Rb3 52. Kc6 a3 53. Kc5 b4 54. Kd4 Rb2 55. Ke4 a2 56. Kd4 b3 57. Ra8+ Ke7 58. Ra7+ Ke6 59. Ke4 Rb1 60. Rg7 a1=Q 61. Rg6+ Kd7

El final de infarto: ambos bandos coronaron. Yo tengo una dama en a1, y Stockfish una torre en g7. La ventaja de la dama es decisiva. Lo único que me queda es coordinar mis piezas para forzar el jaque mate. *Jugadas finales de la partida: la coordinación precisa de la Dama, la Torre y el Rey para acorralar al Rey blanco.*	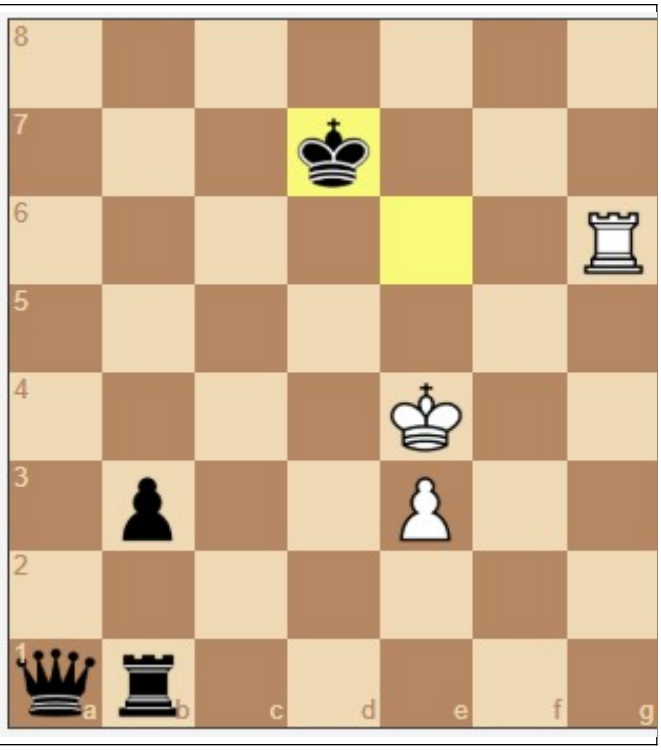

62. Kd3 Rd1+ 63. Ke4 Qa4+ 64. Kf3 Rf1+ 65. Kg2 Rb1 66. Rg7+ Kd6 67. Kf3 Qc6+ 68. Kf2 Rb2+ 69. Kg3 Qg2+ 70. Kh4 Qxg7 71. Kh3 Rb1 72. Kh2 Qe5+ 73. Kh3 Rg1 74. Kh4 Qh8#

¡**JAQUE MATE**! El rey blanco no pudo escapar de la red tejida por mi dama y mi torre.	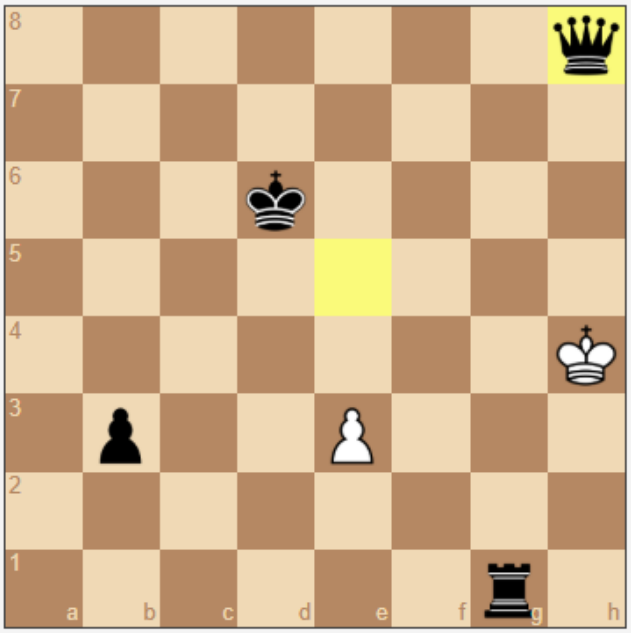

Esta victoria es un testimonio de que la estrategia humana, enfocada en crear asimetrías y presionar en los finales, puede dominar la potencia bruta de cálculo de una IA de alto nivel. El ajedrez contra la máquina no es solo una pelea, sino un ejercicio de ingenio.