El Sacrificio Decisivo: Cómo la Audacia Humana Sometió a Stockfish (3ª Parte)

Por Héctor Jorquera.

Dic.10/2025

https://lichess1.org/game/export/gif/white/6mvpDK7i.gif?theme=brown&piece=cburnett

El ajedrez contra las máquinas es, para muchos, una lección de humildad. Pero después de dos triunfos consecutivos, mi encuentro con Stockfish Nivel 6 se ha convertido en una serie épica de confrontaciones. En esta ocasión, con las piezas blancas, decidí abandonar la paciencia del final anterior por un asalto directo, culminando en una victoria que demostró que el cálculo, cuando es impulsado por la audacia, puede superar al algoritmo.

Acto I: La Apertura de Viena y el Fuego Cruzado

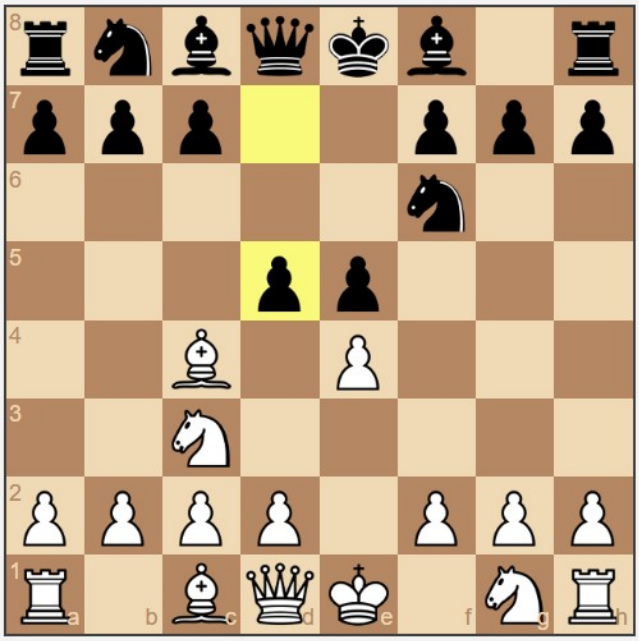

La partida comenzó con la Apertura de Viena (C26), una elección que invita a la lucha abierta:

1. e4 e5

2. Bc4 Nf6

3. Nc3 d5

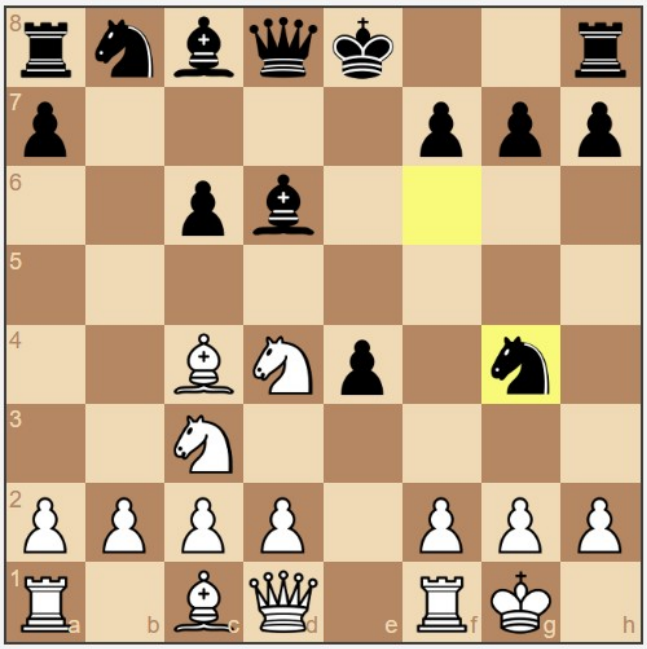

Stockfish responde activamente, rompiendo en el centro. Mi respuesta fue aceptar el reto.

4. exd5 Bd6

5. Nf3 e4

6. Nd4 c6

7. dxc6 bxc6

8. O-O Ng4

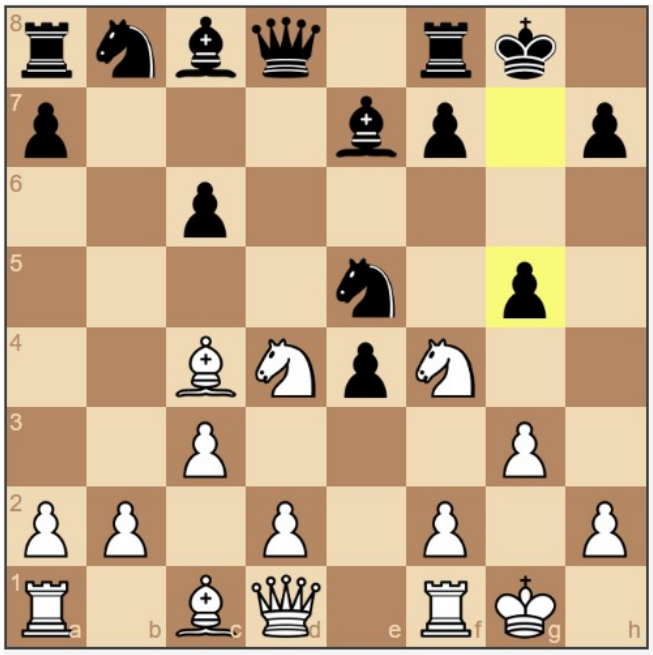

La máquina busca inmediatamente el golpe táctico, trayendo su caballo a g4 para presionar f2. Es una jugada agresiva que Stockfish usa para testear mi solidez. Decido ignorar la amenaza temporal y consolido:

9. g3 Be7

10. Nce2 O-O

11. c3 Ne5

12. Nf4 g5

Stockfish, siempre ambicioso, utiliza 12...g5 para desalojar mi caballo. Este es el momento de la verdad. ¿Retirarse o atacar? Elegí el camino de la épica.

Acto II: La Sangre y el Sacrificio (Nxe6)

13. Nfe6!

¡Un sacrificio espectacular! El caballo se lanza a e6, rompiendo la estructura de peones del flanco de rey negro y abriendo líneas hacia el rey.

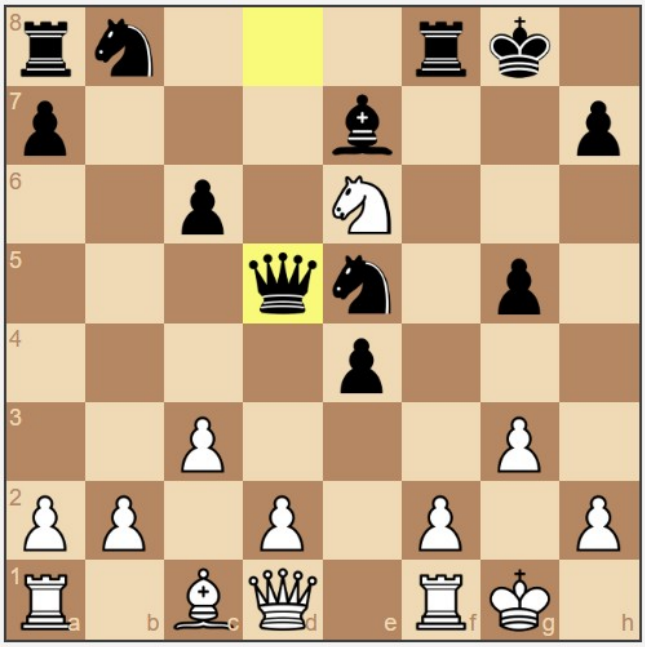

13... Bxe6 14. Bxe6 fxe6 15. Nxe6 Qd5

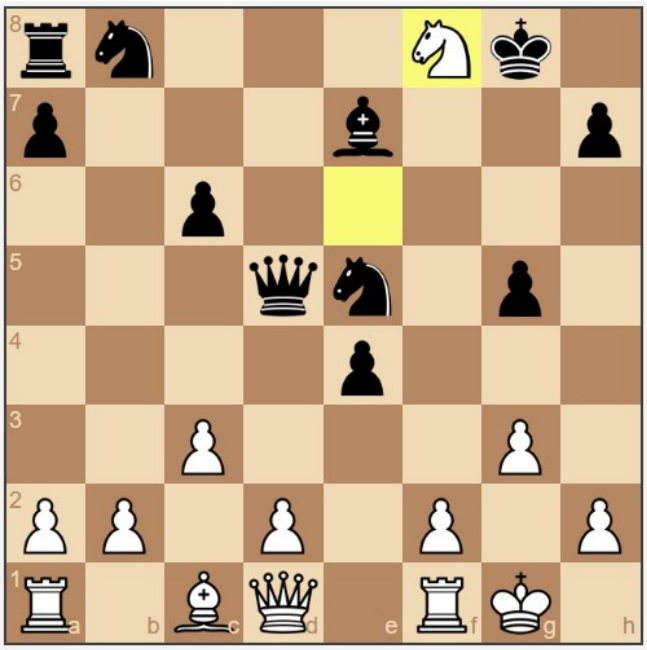

El negro captura el caballo, pero mi peón central desaparece, y la estructura de Stockfish queda comprometida. Ahora, el golpe más preciso:

16. Nxf8!

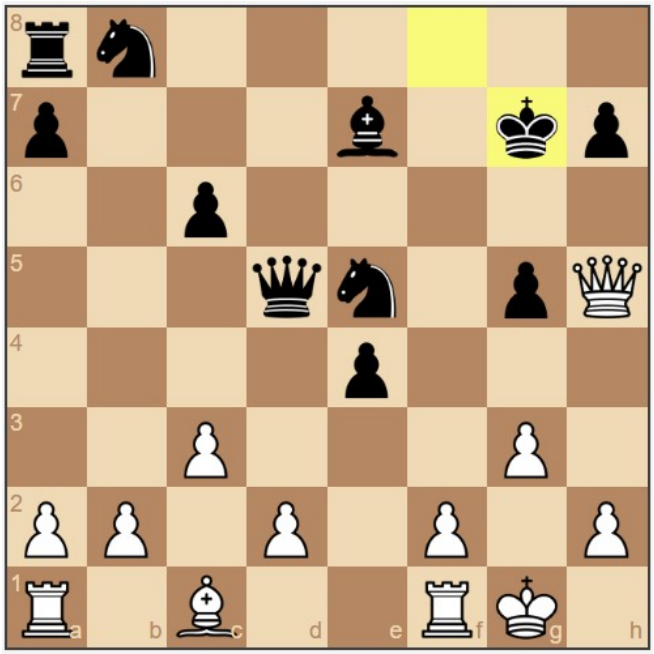

Sacrifico la calidad para asegurar una ventaja material crucial: Caballo y Torre por Dama y Torre – en el siguiente intercambio, quedaré con Torre, Alfil y Peones contra Caballo, Alfil y Peones, pero el rey negro ha perdido su enroque y tiene un centro débil.

16... Kxf8 17. Qh5 Kg7

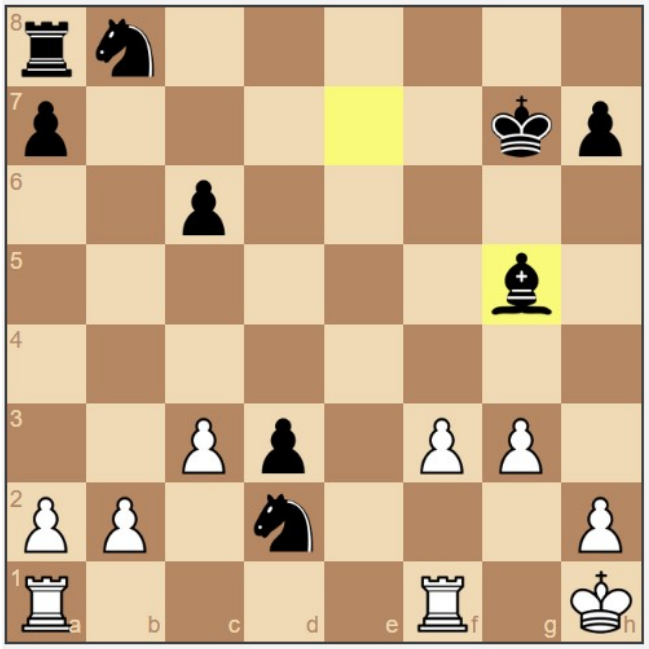

La Dama blanca entra con amenazas directas. El rey negro está en el centro, y la coordinación de Stockfish ha colapsado.

18. d4 exd3 19. Bxg5 Nf3+ 20. Kh1 Nd2+ 21. f3 Qxg5 22. Qxg5+ Bxg5

Se intercambian damas. Este movimiento es clave. Al simplificar la posición, elimino la principal amenaza de Stockfish (un posible contraataque de dama) y entro en un final con la Torre atrapada en la línea f (mi peón en f3 y la columna g la mantienen controlada). ¡Mi torre en a1, ahora la pieza más poderosa, puede operar sin el riesgo de jaques de dama!

Acto III: La Implacable Marcha de la Torre

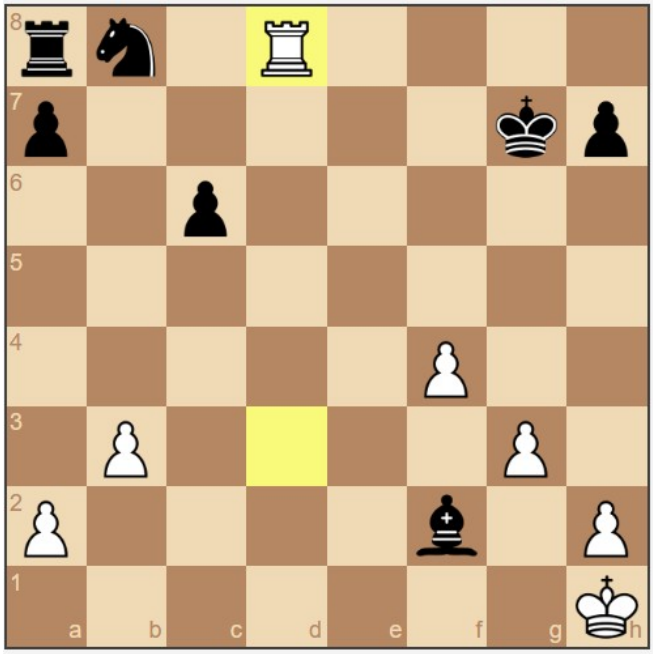

El medio juego y el inicio del final se centraron en mi dominio de la columna d y la restricción de las piezas negras.

23. Rf2 Nc4

24. b3 Ne3

25. f4 Bf6

26. Re1 Bxc3

27. Rxe3 Bd4

28. Rxd3 Bxf2

29. Rd8 ...

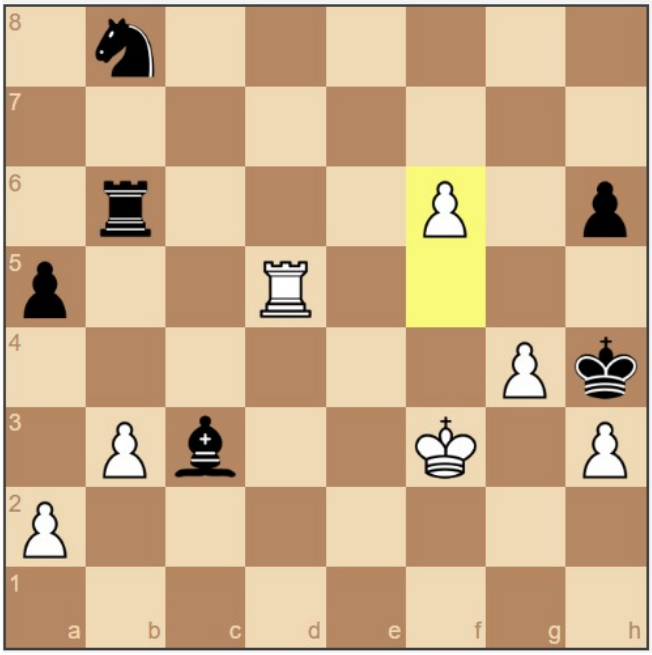

Aquí, la **Torre blanca se transforma en el verdugo**. No solo está defendiendo, sino que ataca sin piedad. El alfil negro en f2, después de los intercambios, está fuera de juego.

29. … c5

30. Kg2 Be1

31. Rc8 Kg6

32. g4 Bd2

33. f5+ Kg5

34. Kf3 a5

35. Rxc5 Ra6

36. Rd5 Bc3

37. Ke4 Rb6

38. h3 Kh4

39. Kf3 h6

40. f6! ...

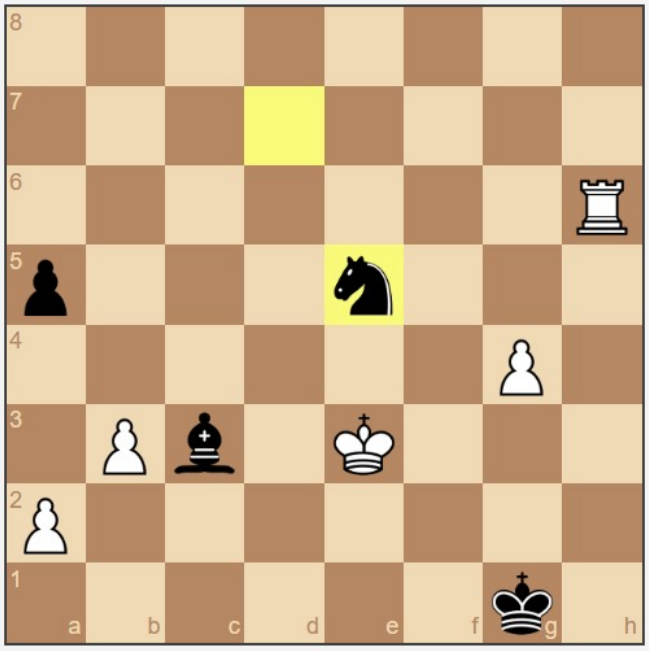

El peón **f** se convierte en el arma mortal. Su avance es imparable y obliga a Stockfish a tomar decisiones forzadas, sacrificando material para evitar la coronación.

40... Rxf6+

41. Kg2 Rf2+

42. Kxf2 Kxh3

43. Kf3 Kh2

44. Rh5+ Kg1

45. Rxh6 Nd7

46. Ke3 Ne5

Con el sacrificio de la torre por los dos peones y la subsiguiente simplificación, mi Rey se activa y mis peones restantes se convierten en una pesadilla.

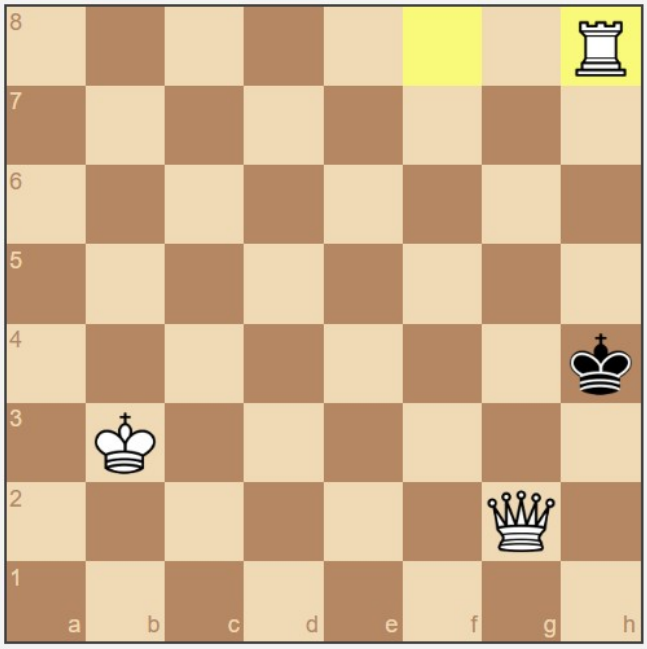	**47. g5 Kf1** **48. g6 Kg1** **49. Ke4 Nxg6** **50. Rxg6+ Kf1** **51. Kd3 Be1** **52. Rf6+ Kg1** **53. Rf5 Bb4** **54. Kc4 Be1** **55. a3 Bd2**	**56. b4 axb4** **57. a4 Kg2** **58. a5 b3** **59. Kxb3 Kg3** **60. a6 Kg2** **61. a7 Bf4** **62. Rxf4 Kg3** **63. Rf8 Kh3** **64. a8=Q Kg4** **65. Qg2+ Kh4** **66. Rh8#**

¡**Jaque Mate**! Un final de precisión quirúrgica, donde el peón **a** marchó imparable y fue la clave para sellar la victoria después de una serie de sacrificios por parte de Stockfish para evitar la coronación anterior.

Reflexión: La Trilogía del Triunfo

Tres partidas, tres victorias sobre Stockfish Nivel 6. Este juego fue el más espectacular de la trilogía, combinando una apertura agresiva, un sacrificio brillante que desmontó la defensa negra y una conducción magistral del final de torres y peones. Demostramos que, incluso contra el mejor motor del mundo, la audacia táctica y la precisión en el final siguen siendo las cualidades supremas del ajedrez humano.