Stranger Things

Stranger Things (prononcé : /ˈstɹeɪnd͡ʒɚ θɪŋz/[1]) est une série télévisée américaine de fantastique et de science-fiction, horrifique et dramatique créée par les frères Matt et Ross Duffer. Elle est composée de 5 saisons et de 42 épisodes d'environ 60 minutes, Elle est produite par 21 Laps Entertainment et est diffusée par Netflix du 15 juillet 2016 au 1er janvier 2026.

Se déroulant de 1983 à 1989, la série raconte l'histoire des habitants de la petite ville fictive d'Hawkins, dans l'Indiana, devenu le théâtre d'événements surnaturels après la disparition de Will Byers, un garçon de douze ans, enlevé par une créature d'un autre monde suite à l'ouverture d'un portail entre la Terre et une dimension parallèle par le gouvernement des États-Unis.

Série phare de Netflix, *Stranger Things* est l'une des séries diffusées par la plateforme les plus regardées dans le monde[2,3,4]. Chaque saison bat le record d'audiences de la précédente et est généralement bien accueillie par la critique, louant sa réalisation, son scénario, ses personnages, le jeu de ses acteurs, son atmosphère et son ambiance et les références et hommages nostalgiques aux œuvres des années 1980, notamment aux œuvres fantastique, de science-fiction et d'horreur. Elle est rapidement devenue une des séries cultes de la décennie. Plusieurs éléments thématiques et de mise en scène ont été inspirés par les œuvres de Steven Spielberg, John Carpenter, John Hughes, David Lynch, Wes Craven et H. P. Lovecraft ou Stephen King[5,6].

La série donnera naissance à une franchise médiatique composée de livres, de bandes-dessinées, d'une pièce de théâtre et de produits dérivés (comme un jeu de plateau Donjons et Dragons basé sur la série). Une série dérivée animée, *Stranger Things : Chroniques de 1985*, est prévue en 2026.

Stranger Things	
Logo de la série.	
Type de série	Série télévisée
Genre	Fantastique · Science-fiction · Drame · Horreur · Science fantasy
Création	Matt et Ross Duffer
Acteurs principaux	Winona Ryder David Harbour Finn Wolfhard Millie Bobby Brown Gaten Matarazzo Caleb McLaughlin Noah Schnapp Sadie Sink Natalia Dyer Charlie Heaton Joe Keery Maya Hawke Priah Ferguson Cara Buono (liste complète)
Nb. de saisons	5
Nb. d'épisodes	42 (liste)
Production	
Durée	42 - 142 minutes
Production	Les frères Duffer Shawn Levy Dan Cohen
Société de production	21 Laps Entertainment
Diffusion	
Pays d'origine	États-Unis
Chaîne d'origine	Netflix

Synopsis

Le 6 novembre 1983, à Hawkins, dans l'Indiana. William « Will » Byers, un garçon de douze ans, est enlevé par une créature d'un autre monde, échappée d'un portail inter-dimensionnel ouvert par le gouvernement des États-Unis. La ville devient à partir de cet événement le théâtre d'une série d'événements surnaturels.

Fiche technique

- Titre original et français : *Stranger Things*
- Création : Matt et Ross Duffer

- Réalisation : Matt Duffer, Ross Duffer et Shawn Levy
- Scénario : Matt Duffer et Ross Duffer
- Direction artistique : Chris Trujillo
- Décors : William G. Davis
- Costumes : Kimberly Adams-Galligan et Malgosia Turzanska
- Photographie : Tim Ives et Tod Campbell
- Montage : Kevin D. Ross et Dean Zimmerman
- Musique : Kyle Dixon et Michael Stein
- Casting : Carmen Cuba
- Production : Matt Duffer, Ross Duffer, Shawn Levy et Dan Cohen
- Société de production : 21 Laps Entertainment
- Société de distribution : Netflix
- Pays de production : États-Unis
- Langue originale : anglais
- Genre : science-fiction, fantastique, drame, horreur
- Durée : 45 - 142 minutes
- Budget total : 850 millions de dollars[7]
- Classification :
  - France : 13+ (saison 1) - 16+ (saisons 2 à 5)
  - États-Unis : TV-14 (saisons 1 à 4) - TV-MA (saison 5)

Diff. originale	15 juillet 2016 – 1er janvier 2026
Site web	Site officiel (https://www.netflix.com/title/80057281)

Chronologie

Stranger Things : Chroniques de 1985 ▶

Distribution

Acteurs principaux

Tableau Récapitulatif

Acteurs	VF	VQ	Personnages	Saison 1	Saison 2	Saison 3	Saison 4	Saison 5
Winona Ryder	Claire Guyot	Catherine Proulx-Lemay	**Joyce Byers, mère de Jonathan et de Will**	Principale				
David Harbour	Stéphane Pouplard	Louis-Philippe Dandenault	**James (Jim) Hopper, chef de la police d'Hawkins**	Principal				
Finn Wolfhard	Marie Facundo (s1-2) Tom Hudson (s3-5)	Oscar Vaillancourt Louis-Julien Durso	**Michael « Mike » Wheeler, fils de Karen, jeune frère de Nancy et grand frère d'Holly**	Principal				
Millie Bobby Brown	Clara Soares	Élia St-Pierre	**Jane Hopper alias « Onze » / « Elfe », jeune fille possédant des pouvoirs psychokinétiques**	Principale				
Gaten Matarazzo	Kaycie Chase (s1-2) Gabriel Bismuth-	Romain Viau-Diadhiou Charles	**Dustin Henderson, surnommé « Sans dent », car il est**	Principal				

Acteurs	VF	VQ	Personnages	Saison 1	Saison 2	Saison 3	Saison 4	Saison 5
	Bienaimé (s3-5)	Sirard Blouin	**atteint de dysplasie cléidocrânienne**[8]					
Caleb McLaughlin	Jennifer Fauveau (s1) Thomas Sagols (s2-5)	Noé-Henri Rouillard Xiao-Yi Hernan	**Lucas Sinclair, frère aîné d'Erica Sinclair**	Principal				
Natalia Dyer	Alexia Papineschi	Lauriane S. Thibodeau	**Nancy Wheeler, fille de Karen et sœur aînée de Mike et Holly**	Principale				
Charlie Heaton	Julien Crampon	Alexandre Bacon	**Jonathan Byers, fils de Joyce et frère aîné de Will**	Principal				
Cara Buono	Delphine Braillon	Éveline Gélinas	**Karen Wheeler, mère de Nancy, de Mike et d'Holly**	Principale			Récurrente	Principale
Matthew Modine	Philippe Vincent	François Trudel	**Dr Martin Brenner / appelé « papa » par Onze**	Principal	Récurrent		Principal	
Noah Schnapp	Fanny Bloc (s1-2) Tom Trouffier (s3-5)	Zacary St-Pierre Philippe Vanasse-Paquet	**William « Will » Byers, fils de Joyce et jeune frère de Jonathan**	Récurrent	Principal			
Joe Keery	Clément Moreau	Louis-Philippe Berthiaume	**Steve Harrington**	Récurrent	Principal			
Sadie Sink	Clara Quilichini	Marguerite D'Amour	**Maxine « Max » Mayfield alias MadMax, jeune demi-sœur de Billy**		Principale			
Dacre Montgomery	Gauthier Battoue	Frédéric Millaire-Zouvi	**William « Billy » Hargrove, demi-frère aîné de Max**		Principal		Invité	
Paul Reiser	Pierre-François Pistorio	Pierre Auger	**Dr Sam Owens**		Principal	Invité	Principal	
Sean Astin	Christophe Lemoine	David Strasbourg	**Bob Newby, petit-ami de Joyce Byers**		Principal	Invité		
Priah Ferguson	Dorothée Pousséo[note 1]	Emma Bao Linh	**Erica Sinclair, jeune sœur de Lucas Sinclair**		Récurrente	Principale		
Brett Gelman	Gilduin Tissier	Frédéric Paquet	**Murray Bauman**		Récurrent		Principal	
Maya Hawke	Emmylou Homs	Célia Gouin-Arsenault	**Robin Buckley**			Principale		

Acteurs	VF	VQ	Personnages	Saison 1	Saison 2	Saison 3	Saison 4	Saison 5
Jamie Campbell Bower	Yoann Sover[note 2]	Kevin Houle (Vecna)	**Peter Ballard / Henry Creel / « Un » / « Vecna »**				Récurrent	Principal
Linda Hamilton	Véronique Augereau	Dominique Quesnel	**Dre Kay**					Principale
Tinsley et Anniston Price (saisons 1 à 4) puis Nell Fisher (saison 5)	Lisa Caruso[note 3]	Lily Rose Régnier	**Holly Wheeler, fille de Karen et jeune sœur de Nancy et de Mike**	Récurrente		Invitée	Récurrente	Principale[note 4]

Photos des acteurs principaux

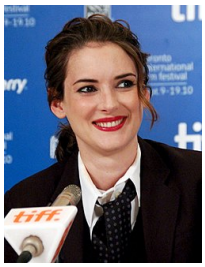

Winona Ryder interprète Joyce Byers.

David Harbour interprète Jim Hopper.

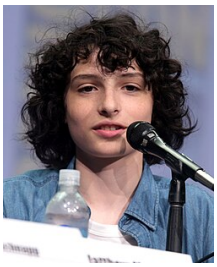

Finn Wolfhard interprète Mike Wheeler.

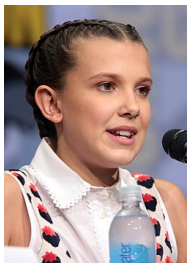

Millie Bobby Brown interprète Jane Ives / « Onze » / « Elfe ».

Gaten Matarazzo interprète Dustin Henderson.

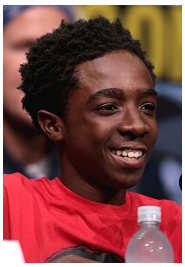

Caleb McLaughlin interprète Lucas Sinclair.

Natalia Dyer interprète Nancy Wheeler.

Charlie Heaton interprète Jonathan Byers.

Cara Buono interprète Karen Wheeler.

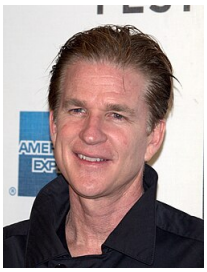

Matthew Modine interprète le Dr Martin Brenner.

Noah Schnapp interprète Will Byers.

Joe Keery interprète Steve Harrington.

Sadie Sink interprète Maxine « Max » Mayfield / « MadMax ».

Dacre Montgomery interprète Billy Hargrove.

Paul Reiser interprète le Dr Sam Owens.

Sean Astin interprète Bob Newby.

Maya Hawke interprète Robin Buckley.

Brett Gelman interprète Murray Bauman.

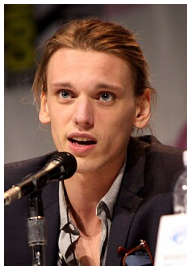

Jamie Campbell Bower interprète Henry Creel/Vecna/001

Linda Hamilton interprète le Dr Kay.

Nell Fisher interprète Holly Wheeler

Acteurs récurrents

Introduits lors de la première saison

- Joe Chrest (VF : Xavier Béja ; VQ : François Godin) : Ted Wheeler, mari de Karen et père de Nancy, de Mike et d'Holly
- Shannon Purser (VF : Flora Kaprielian ; VQ : Léa Roy) : Barbara Holland, meilleure amie de Nancy (saison 1)
- Rob Morgan (VF : Jean-Paul Pitolin) : l'adjoint Calvin Powell, collègue de Hopper (saisons 1, 2 et 4, invité saison 3)
- Peyton Wich (VF : Sophie Arthuys) : Troy (saison 1)
- Randall P. Havens (VF : Vincent Ropion ; VQ : Martin Boily) : Scott Clarke, professeur de Mike, Lucas, Dustin et Will (saisons 1, 2 et 5, invité saison 3)
- Cade Jones (VF : Clara Soares) : James, ami de Troy (saison 1)
- Aimee Mullins (VF : Cécile Marmorat) : Terry Ives, mère de Jane / Onze (saison 2, invitée saisons 1 et 4)
- Amy Seimetz (VF : Alice Taurand) : Becky Ives, tante de Jane / Onze (saison 2, invitée saison 1)
- Catherine Dyer (VF : Magali Rosenzweig) : Connie Frazier, collègue de Brenner (saison 1)
- Ross Partridge (VF : Valéry Schatz) : Lonnie Byers, ex-mari de Joyce et père de Jonathan et de Will (saison 1)
- Susan Shalhoub Larkin (VF : Cathy Cerdà puis Anne Plumet ; VQ : Chantal Baril) : Florence, secrétaire du commissariat de Hawkins (saisons 1 et 2, invitée saison 3)
- Chelsea Talmadge (VF : Youna Noiret) : Carol, amie de Steve (saison 1, invitée saison 2)
- Chester Rushing (VF : Romain Altché) : Tommy H., ami de Steve (saisons 1 et 2)
- John Paul Reynolds (VF : Benjamin Gasquet) : l'officier Phil Callahan, collègue de Hopper (saisons 1, 2 et 4, invité saison 3)
- Mark Steger : le Démogorgon (saison 1)

Introduits lors de la deuxième saison

- Linnea Berthelsen (VF : Céline Legendre-Herda) : Kali Prasad / Huit, « sœur » de Onze (saison 2 et 5)
- Catherine Curtin (VF : Anne Plumet) : Claudia Henderson (saisons 2 et 4, invitée saison 3 et 5)
- Abigail Cowen (VF : Audrey Sourdive) : Vicki Carmichael (saison 2)
- Will Chase (VF : Yann Sundberg) : Neil Hargrove (saison 2)

- Jennifer Marshall (VF : Antonella Colapietro) : Susan Hargrove (saisons 2, 3 et 4)

Introduits lors de la troisième saison

- Francesca Reale (VF : Camille Donda) : Heather Holloway (saison 3)
- Cary Elwes (VF : Éric Aubrahn) : le maire Larry Kline (saison 3)
- Jake Busey (VF : Maurice Decoster) : Bruce Lowe (saison 3)
- Alec Utgoff (VF : Jean Rieffel) : Alexei (saison 3)
- Michael Park (en) (VF : Jean-Pascal Quilichini) : Tom Holloway (saison 3)
- Peggy Miley (VF : Cathy Cerdà) : Doris Driscoll (saison 3)
- Andrey Ivchenko (VF : Michaël Aragones) : Grigori (saison 3)
- Arthur Darbinyan : Docteur Zharkov (saison 3)
- Misha Kuznetsov (VF : Mathieu Rivolier) : Ozerov (saison 3)
- Gabriella Pizzolo (en) (VF : Camille Timmerman) : Suzie Bingham (saison 4, invitée saison 3)

Introduits lors de la quatrième saison

- Joseph Quinn (VF : Jim Redler ; VQ : Nicolas Savard L'Herbier) : Eddie Munson (saison 4)
- Tom Wlaschiha (VF : Xavier Fagnon) : Dmitri Antonov / Enzo (saison 4)
- Eduardo Franco (VF : Donald Reignoux ; VQ : Nicolas Poulin) : Argyle, le meilleur ami de Jonathan Byers (saison 4)
- Robert Englund (VF : Jean-François Vlérick) : Victor Creel (saison 4)
- Mason Dye (VF : Arnaud Laurent ; VQ : Joakim Lamoureux) : Jason Carver (saison 4)
- Sherman Augustus (VF : Frédéric Souterelle) : le lieutenant-colonel Jack Sullivan (saisons 4 et 5)
- Raphael Luce : Henry Creel, jeune[9] (saison 4)
- Nikola Djuricko (VF : Sacha Petronijevic) : Yuri Ismaylov (saison 4)
- Logan Riley Bruner (VF : Benjamin Bollen ; VQ : Gabriel Favreau) : Fred Benson (saison 4)
- Gwydion Lashlee-Walton : Gareth (saison 4)
- Grant Goodman : Freak #1 (saison 4)
- Sophia Joss (VF : Iliana Sakji) : Tabitha (saison 4)
- Trey Best : Jeff (saison 4)
- Myles Truitt (VF : Jonathan Gimbord) : Patrick McKinney (saison 4)
- Amybeth McNulty (VF : Soizic Fonjallaz ; VQ : Élisabeth Gauthier Pelletier) : Vickie Dunne (saisons 4 et 5)
- Regina Ting Chen : Mme Kelley (saison 4)
- Grace Van Dien (VF : Elsa Bougerie ; VQ : Justine Bouchard) : Chrissy Cunningham (saison 4)
- Elodie Grace Orkin (VF : Zina Khakhoulia ; VQ : Anaïs Cadorette-Bonin) : Angela (saison 4)

Introduits lors de la cinquième saison

- Jake Connelly (VF : Lou Howard) : Derek Turnbow
- Alex Breaux (VF : Bertrand Nadler) : le lieutenant Robert Akers
- Emanuel Borria : le sergent Luis Ramirez
- Calista Craig (VF : Charlotte Ravinet) : Mary
- Hope Hynes Love (VF : Laura Zichy) : Miss Harris
- Eden Stephens (VF : Diana Billiotte) : Debbie Miller
- Carson Minniear (VF : Kahina Souttou) : Thomas
- Birdie Borria (VF : Kahina Souttou) : Rebecca
- Anthony B. Jenkins (VF : Diana Billiotte) : Joshua "Josh" Gunn
- Gianlucca Gazzo : Glenn
- Mckenna Bridger : Ally
- Maksim Blatt (VF : Madison Golaz) : Henry Creel (enfant)

Version française

- Société de doublage : Deluxe Media Paris

- Direction artistique : Ivana Coppola
- Adaptation des dialogues : Fanny Béraud et Caroline Lecoq

Source et légende : version française (VF) sur *RS Doublage*[10] et *Doublage Séries Database*[11]

Production

Développement

À l'origine, le titre du scénario était provisoirement *Montauk* en raison du lieu où se déroulait l'histoire : Montauk, un hameau situé dans la ville d'East Hampton dans le comté de Suffolk à New York. Probablement également car la série est inspirée du Projet Montauk. Sous la production de Shawn Levy[12], l'histoire s'est déplacée en Indiana, dans le Midwest[13, 14].

Les créateurs de la série ont cité les œuvres des années 1980 de Stephen King et de Steven Spielberg comme étant leurs principales influences[15].

Netflix annonce le 2 avril 2015 la commande d'une première saison de huit épisodes de la série et, le 17 janvier 2016, la diffusion de la première saison le 15 juillet 2016[16].

Le 31 août 2016, Netflix annonce le renouvellement de la série pour une deuxième saison[17, 18].

Le 27 juillet 2017, la série est officiellement renouvelée pour une troisième saison[19], prévue pour le début de l'été 2018[20]. En juillet 2018, à la suite de retard dans la production, David Harbour déclare que l'intrigue de la saison sera plus sombre que les précédentes, se déroulera en 1985 et plus précisément en été, repoussant ainsi sa diffusion au début de l'été 2019[21, 22].

Le 30 septembre 2019, la série est renouvelée pour une quatrième saison[23]. Les créateurs de la série annoncent officiellement que l'intrigue de cette saison ne se déroulera pas dans la ville de Hawkins[24]. Le 14 février 2020, Netflix dévoile une première bande-annonce de la quatrième saison[25]. Le 25 mars 2020, en raison de la pandémie de Covid-19, la quatrième saison, initialement prévue, selon David Harbour, pour début 2021, est repoussée[26]. La quatrième saison est prévue en 2022.

Le 17 février 2022, Netflix annonce sur Twitter que la partie 1 de la quatrième saison sera diffusée le 27 mai 2022 et la partie 2 le 1er juillet 2022[27]. Cette nouvelle est accompagnée d'un communiqué de Matt Duffer et Ross Duffer qui annoncent que la cinquième saison sera la dernière[28].

Attribution de rôles

Le 20 août 2015, Netflix annonce que Finn Wolfhard, Millie Bobby Brown, Gaten Matarazzo, Caleb McLaughlin, Noah Schnapp, Natalia Dyer et Charlie Heaton ont été retenus[29].

En octobre 2015, Matthew Modine est confirmé pour rejoindre la distribution principale[30]. En août 2016, l'acteur est confirmé pour revenir dans la deuxième saison en tant qu'invité[31, 32].

Durant la première saison, les protagonistes combattent un monstre, le Demogorgon[33], interprété par Mark Steger[34, 35].

En octobre 2016, Noah Schnapp, récurrent lors de la première saison, est promu principal pour la deuxième saison[36]. Quelques jours après, Joe Keery également récurrent lors de la première saison est aussi promu principal pour la deuxième saison[36]. Puis, il est annoncé que Sadie Sink et Dacre Montgomery rejoignent la distribution principale de la deuxième saison et camperont respectivement Max, nouvelle amie des garçons et Billy, demi-frère plus âgé de celle-ci, au caractère violent et autoritaire[36, 37].

En novembre 2016, Sean Astin, Paul Reiser et Linnea Berthelsen ont obtenu un rôle récurrent lors de la deuxième saison[38].

Lors de la troisième saison, les producteurs de la série annoncent l'arrivée de nouveaux personnages, dont Larry Kline le maire d'Hawkins, un journaliste du nom de Bruce, puis une jeune fille nommée Robin dont le rôle sera joué par Maya Hawke[22].

En février 2020, Tom Wlaschiha (vu dans *Game of Thrones*) rejoint la distribution, dans le rôle d'un soldat russe, lors de la quatrième saison[39]. En novembre, Netflix dévoile l'arrivée de l'acteur Robert Englund au casting de la quatrième saison dans un rôle récurrent aux côtés de Tom Wlaschiha, Sherman Augustus, Nikola Djuricko et Mason Dye[40,41]. Les acteurs Jamie Campbell Bower, Eduardo Franco et Joseph Quinn sont quant à eux intégrés au casting principal[41]. Le rôle de Quinn est décrit comme « à l'épicentre de l'intrigue de la saison. » tandis que Bower interprète le rôle d'un infirmier attentionné dans un hôpital psychiatrique, nouveau décor de la saison[41]. Le personnage de Robert Englund se nomme Victor Creel et se trouve être un patient de l'hôpital psychiatrique, perturbé et intimidant, enfermé pour avoir commis un meurtre dans les années 1950[41]. Wlaschita joue le rôle de Dmitri, un gardien de prison russe qui se liera d'amitié avec Hopper, révélé être « le prisonnier américain »[41]. Nikola Djuricko campe le rôle de Yuri, un contrebandier russe imprévisible[41]. Le meilleur ami de Jonathan Byers, à savoir un personnage du nom de Argyle, est joué par Eduardo Franco. Il est décrit comme un garçon qui aime s'amuser et qui travaille comme livreur de pizzas pour *Surfer Boy Pizza*[41]. Pour Mason Dye, son rôle est Jason Carver, décrit comme « beau, riche, star de football qui sort avec la fille la plus populaire du lycée. »[41] Enfin, le personnage du Colonel Sullivan, joué par Augustus, est un homme « intelligent, qui pense savoir comment arrêter la perversité à Hawkins une fois pour toutes. »[41]

Tournage

Les frères avaient souhaité filmer la série dans la région de Long Island pour correspondre au concept initial de Montauk. Cependant, le tournage devant avoir lieu en novembre 2015, il était difficile de tourner à Long Island par temps froid, et la production a commencé à rechercher des lieux dans et autour de la région d'Atlanta, en Géorgie. Les frères, qui ont grandi en Caroline du Nord, ont trouvé de nombreux endroits qui leur ont rappelé leur propre enfance dans cette région et ont estimé que la région fonctionnerait bien avec le changement narratif vers la ville fictive[42] de Hawkins et dans le comté de Rowan, un comté lui-même fictif[43], dans l'Indiana.

Le tournage de la première saison a commencé en novembre 2015 et a été principalement réalisé à Atlanta[14], en Géorgie, avec les Frères Duffer et Levy chargés de la réalisation des épisodes individuels. La ville de Jackson, également située dans l'État de Géorgie, a servi de base pour Hawkins[44]. Les autres lieux de tournage comprenaient le Georgia Mental Health Institute (en) en tant que site du laboratoire national de Hawkins, la carrière Bellwood, le lycée Patrick Henry à Stockbridge (Géorgie), pour les scènes du collège et du lycée, le département de formation continue de l'université Emory, l'ancien hôtel de ville de Douglasville (Géorgie), le Georgia International Horse Park à Conyers (Géorgie), le tribunal des successions du comté de Butts (Géorgie), l'Old East Point Library et la Première église baptiste à East Point (Géorgie), Fayetteville (Géorgie), Stone Mountain Park à Palmetto (Géorgie) et Winston (en) (Géorgie). Le travail de plateau a été effectué aux Screen Gem Studios à Atlanta et la série a été filmée avec une caméra RED Dragon. Le tournage de la première saison s'est terminé début 2016.

Après la fin du tournage de la troisième saison, les producteurs ont envisagé l'idée de conserver le centre commercial Starcourt comme une attraction permanente pour les fans à visiter, mais ont finalement décidé de ne pas le faire.

La quatrième saison se compose de neuf épisodes, le premier s'intitulant *Chapter One: The Hellfire Club*. Le tournage de la saison a débuté en janvier 2020 et a duré jusqu'en août. Au moment de la sortie d'un teaser en février 2020 pour la quatrième saison, les Duffers ont confirmé qu'il avait commencé. Il s'est déroulé en Lituanie et a repris, après une pause, en mars 2020 à Atlanta[45]. Certaines prises de vues de la quatrième saison ont eues lieu à la prison de Lukiškės (en) et à proximité de Vilnius, en Lituanie. En mars 2020, le tournage a été interrompu en raison de la pandémie de Covid-19. Il a repris en septembre 2020, en Géorgie[41]. Un hôpital psychiatrique sera l'un des décors de la quatrième saison[41].

Placement de produits

Stranger Things procède au placement de nombreux produits[46], dont les gaufres précuites congelées de la marque Eggo de Kellogg's, mets préféré d'Eleven (« Onze », dans la version française), servant à l'intrigue. La série a contribué à les faire connaître en dehors des États-Unis et du Canada, les deux seuls pays où elles sont commercialisées[47,48].

La saison 3 fait l'objet quant à elle de plusieurs placements de produits de la marque de soda Coca-Cola. La firme d'Atlanta a même ressorti pour l'occasion le *New Coke*, recette qui avait été lancée sur le marché en 1985 pour remplacer la recette originale[49].

Matt et Ross Duffer avec Shawn Levy.

Épisodes

Saisons	Nombre d'épisodes	Diffusion originale sur Netflix		
1	8	15 juillet 2016		
2	9	27 octobre 2017		
3	8	4 juillet 2019		
4	9	27 mai 2022 (1re partie)	1er juillet 2022 (2e partie)	
5	8	27 novembre 2025 (1re partie)	26 décembre 2025 (2e partie)	1er janvier 2026 (Final)

Première saison (2016)

1. *Chapitre Un : La Disparition de Will Byers* (*Chapter One: The Vanishing of Will Byers*)
2. *Chapitre Deux : La Barjot de Maple Street* (*Chapter Two: The Weirdo on Maple Street*)
3. *Chapitre Trois : Petit Papa Noël* (*Chapter Three: Holly, Jolly*)
4. *Chapitre Quatre : Le Corps* (*Chapter Four: The Body*)
5. *Chapitre Cinq : La Puce et l'Acrobate* (*Chapter Five: The Flea and the Acrobat*)
6. *Chapitre Six : Le Monstre* (*Chapter Six: The Monster*)
7. *Chapitre Sept : Le Bain* (*Chapter Seven: The Bathtub*)
8. *Chapitre Huit : Le Monde à l'envers* (*Chapter Eight: The Upside Down*)

Deuxième saison (2017)

Composée de neuf épisodes, elle a été mise en ligne le 27 octobre 2017[50] sur Netflix.

1. *Chapitre Un : MADMAX* (*Chapter One: MADMAX*)
2. *Chapitre Deux : Des bonbons ou un sort, espèce de taré* (*Chapter Two: Trick or Treat Freak*)
3. *Chapitre Trois : Le Batracien* (*Chapter Three: The Pollywog*)
4. *Chapitre Quatre : Will le sage* (*Chapter Four: Will The Wise*)
5. *Chapitre Cinq : Dig Dug* (*Chapter Five: Dig Dug*)
6. *Chapitre Six : L'Espion* (*Chapter Six: The Spy*)
7. *Chapitre Sept : La Sœur perdue* (*Chapter Seven: The Lost Sister*)
8. *Chapitre Huit : Le Flagelleur mental* (*Chapter Eight: The Mind Flayer*)
9. *Chapitre Neuf : Le Portail* (*Chapter Nine: The Gate*)

Troisième saison (2019)

Composée de huit épisodes[51], elle a été mise en ligne à partir du 4 juillet 2019 sur Netflix.

1. *Chapitre Un : Suzie, tu me reçois ?* (*Chapter One: Suzie, Do You Copy ?*)
2. *Chapitre Deux : Comme des rats* (*Chapter Two: The Mall Rats*)
3. *Chapitre Trois : La Maître-nageuse disparue* (*Chapter Three: The Case of the Missing Lifeguard*)
4. *Chapitre Quatre : Le Sauna* (*Chapter Four: The Sauna Test*)
5. *Chapitre Cinq : L'Armada* (*Chapter Five: The Flayed*)
6. *Chapitre Six : E pluribus unum* (*Chapter Six: E Pluribus Unum*)
7. *Chapitre Sept : La Morsure* (*Chapter Seven: The Bite*)
8. *Chapitre Huit : La Bataille de Starcourt* (*Chapter Eight: The Battle of Starcourt*)

Quatrième saison (2022)

Composée de neuf épisodes, la première partie est mise en ligne le 27 mai 2022[50] et la deuxième partie le 1er juillet 2022 sur Netflix.

Volume 1

1. *Chapitre Un : Le Club Hellfire* (*Chapter One: The Hellfire Club*[52])
2. *Chapitre Deux : La Malédiction de Vecna* (*Chapter Two: Vecna's Curse*)
3. *Chapitre Trois : Le Monstre et la Super-héroïne* (*Chapter Three: The Monster and the Superhero*)
4. *Chapitre Quatre : Cher Billy* (*Chapter Four: Dear Billy*)
5. *Chapitre Cinq : Projet « Nina »* (*Chapter Five: The Nina Project*)
6. *Chapitre Six : Le Plongeon* (*Chapter Six: The Dive*)
7. *Chapitre Sept : Le Massacre du laboratoire d'Hawkins* (*Chapter Seven: The Massacre at Hawkins Lab*)

Volume 2

1. *Chapitre Huit : Papa* (*Chapter Eight: Papa*)
2. *Chapitre Neuf : L'Infiltration* (*Chapter Nine: The Piggyback*)

Cinquième saison (2025)

> **Note** : Pour les informations de renouvellement voir la section production.

Composée de huit épisodes[53], la saison est sortie fin 2025 et le 1er janvier 2026 (le 26 novembre, 25 décembre et le 1er janvier 2026) sur Netflix[53].

Après le final de la série en janvier 2026, Netflix a annoncé qu'un documentaire consacré aux coulisses de la cinquième et ultime saison de *Stranger Things*, intitulé *La dernière aventure : Le making-of de Stranger Things 5*, sera diffusé le 12 janvier 2026 sur la plateforme, offrant une immersion dans la production de cette saison finale et dans le travail des créateurs, acteurs et équipes techniques[54].

Volume 1

1. *Chapitre Un : L'Incursion* (*Chapter One: The Crawl*)
2. *Chapitre Deux : La Disparition de Holly Wheeler* (*Chapter Two: The Vanishing of Holly Wheeler*)
3. *Chapitre Trois : Le Piège* (*Chapter Three: The Turnbow Trap*)
4. *Chapitre Quatre : Sorcellerie* (*Chapter Four: Sorcerer*)

Volume 2

1. *Chapitre Cinq : Plan de choc* (*Chapter Five: Shock Jock*)
2. *Chapitre Six : S'échapper de Camazotz* (*Chapter Six: Escape From Camazotz*)

3. *Chapitre Sept : Le Pont* (*Chapter Seven: The Bridge*)

Final

1. *Chapitre Huit : Le Monde à l'endroit* (*Chapter Eight: The Rightside Up*)

Source des titres FR[55]

Univers de la série

Personnages

Principaux

- Joyce Byers : mère de Jonathan et de Will. Femme effacée et nerveuse mais d'un courage tout à fait extraordinaire, obstinée et notablement ancienne petite-amie de Jim, elle n'hésitera jamais à se sacrifier pour ses enfants, dût-elle en devenir folle.
- Jim Hopper : chef de la police d'Hawkins. Ayant découvert les étranges phénomènes qui se déroulaient dans sa circonscription, ce quadragénaire [réf. nécessaire] grincheux et rude va toutefois tout faire pour aider la famille Byers dans ses invraisemblables ennuis. Se liant avec Onze d'une affection lui rappelant douloureusement sa fille décédée, Jim se posera rapidement en père adoptif maladroit mais sincère.
- Mike Wheeler : petit frère de Nancy et meilleur ami de Will. Déterminé et bavard ; acharné dans la recherche de ce dernier, qu'il apprécie profondément, et la destruction du Monstre de l'Ombre, sa rencontre amoureuse indéfectible avec Onze bouleversera un temps la bande d'amis dont il fait partie avec Will, Lucas et Dustin.
- Jane Hopper (née Ives) / « Onze » / « Elfe » : jeune fille mystérieuse arrachée à sa mère biologique, transformée en arme par le docteur Brenner des services secrets américains, ayant de puissants pouvoirs de télékinésie et de télépathie. Ignorante du monde et de ses us et coutumes, l'ex-détenue caractérielle mais sincère peine à s'adapter, bien qu'elle conserve son unique amour, Mike, comme point de repère dans un monde dangereux et cruel. Sa sœur d'élevage, Kali, dite sujet 008 et devenue une paria de la société, possède, elle, le pouvoir de manipuler l'esprit par hallucinations.
- Dustin Henderson : membre de la bande d'Hawkins. Moqué pour son poids et ses dents, il n'en reste pas moins très intelligent, curieux, extravagant et hyperactif, et grand complice de son professeur de Sciences. Il est tombé amoureux d'une jeune fille qui lui est semblable, de la communauté des Mormons.
- Lucas Charles Sinclair : grand frère d'Erica et membre de la bande d'Hawkins. De mauvais caractère mais blagueur et avisé, à l'occasion un peu vaniteux, sa rencontre avec Max changera également sa vision de la bande. Sa sœur Érica, une fillette capricieuse et agaçante, aidera toutefois Robin, Dustin et Steve à pénétrer dans la base soviétique secrète aux États-Unis de Starcourt.
- Will Byers : petit frère de Jonathan et membre de la bande d'Hawkins. Réservé, mutique et rêveur, il est cependant un garçon passionné et candide. Au mauvais moment au mauvais endroit, cet adolescent infortuné s'est plusieurs fois retrouvé face à face avec les créatures du monde à l'envers, dont le redoutable Monstre de l'Ombre (ou *flagelleur mental*), qui l'ont pris pour cible afin de conquérir l'Univers.
- Maxine « Max » Mayfield alias « MadMax » : petite sœur par alliance de Billy. Jeune fille indépendante, expressive et malicieuse, douée aux jeux vidéo et « nomade » selon ses dires, mais issue d'une famille recomposée parfaitement dysfonctionnelle. Elle est en couple avec Lucas, et n'hésite pas à lui en faire voir de toutes les couleurs.
- Billy Hargrove : frère aîné par alliance de Max Mayfield, il fait écho aux abus de son père dans son comportement envers elle et ses amis, ainsi qu'en s'en prenant à d'autres personnages. C’est l'antagoniste tertiaire des saisons 2 et 3.
- Nancy Wheeler : grande sœur de Mike. Adolescente têtue et versatile mais affable et perspicace. Après être sortie avec Steve Harrington, très populaire au sein de son lycée, elle se tournera vers Jonathan, qui a traversé les mêmes épreuves qu'elle.
- Jonathan Byers : grand frère de Will. Adolescent timide et émotif. Passionné par la photographie et Nancy Wheeler, il aime tendrement son frère et le recherchera par tous les moyens.
- Steve Harrington : adolescent bien intentionné et protecteur mais parfois excessif, respecté dans son lycée avant l'arrivée de Billy Hargrove. Son amour pour Nancy n'ira pas loin ; ses mésaventures avec l'armée soviétique le rapprocheront pourtant finalement de Robin, sa collègue de travail fière et cynique, ainsi qu'homosexuelle.
- Robin Buckley : collègue de travail de Steve. Homosexuelle, elle se lie d'amitié avec Steve.

- Erica Sinclair : petite sœur de Lucas. Intelligente avec beaucoup d'humour qui n'hésite pas à faire des remarques désobligeantes à son frère, lequel aime à la qualifier de peste.
- Karen Wheeler : mère de Nancy et Mike, mariée à leur père, Ted. Elle seule s'occupe de ses enfants, qu'elle aime profondément, mais en parallèle, elle boit énormément pour noyer le chagrin de son mariage malheureux. Cela n'efface pas un instinct maternel et un grand courage, révélés tardivement.
- Bob Newby : ancien petit ami de Joyce, passionné d'informatique et d'électronique, jovial et souriant mais aussi courageux à ses heures perdues.

Ennemis

- Le Flagelleur mental (ou Monstre de l'Ombre) : titanesque créature arachnoïde et tentaculaire régnant sur le monde à l'envers. Son unique objectif est de conquérir les Univers, quitte à posséder des hôtes et à envoyer ses démogorgons ravager d'autres mondes.
- Les Démogorgons et Démochiens : sauriens carnivores du monde à l'envers, agiles et impitoyables, quasiment indestructibles. Ils forment, avec les zombies, l'armée du Monstre de l'Ombre. Ils ont été baptisés ainsi par Mike, Dustin et Lucas en référence au Prince des Démons du jeu *Donjons et Dragons*.
- Vecna (ou Henry Creel / Peter Ballard / Un / Monsieur Quiproquo) : créature d'origine humaine, résidant dans le manoir de la famille Creel dans le monde à l'envers. Doté de puissants pouvoirs psychiques, Vecna réalise de nombreux meurtres d'adolescents à Hawkins. Toutes ses victimes ont la particularité d'avoir des problèmes psychologiques liés à un évènement de leur passé. Ces meurtres permettent également à Vecna d'ouvrir de nouveaux portails entre le monde réel et le monde à l'envers. Premier sujet trouvé par Brenner, son envoi dans le monde à l'envers par Onze après le massacre du laboratoire d'Hawkins a déclenché les événements de la série.
- Les États-Unis d'Amérique : ses recherches secrètes et illégales sur Onze et le monde à l'envers ont conduit aux sanglants incidents d'Hawkins.
- Dr Martin Brenner : chercheur américain du projet MK-Ultra, tortionnaire pragmatique mais également père adoptif de Onze. Son collègue, le Dr Sam Owens, plus conciliant et débrouillard, prendra son poste après son décès apparent.
- L'Union des républiques socialistes soviétiques (URSS) : ses recherches secrètes dans le sous-sol des États-Unis, afin de recréer le portail vers le monde à l'envers, tourneront au désastre. Dans ses rangs, le Dr Alexei, ingénieur soviétique collaborant avec Joyce et Hopper.
- Billy Hargrove : grand demi-frère de Max. Adolescent instable, maniaque et violent, réduit à ce statut par son père tyrannique. Vampirisé et possédé par le Flagelleur, il n'aura de cesse de transformer les habitants de la ville en zombies pour ce dernier.

Musique

La musique originale est composée par Kyle Dixon et Michael Stein du groupe Survive originaire d'Austin[56]. Le premier volume de la bande originale est commercialisé en téléchargement et en streaming le 10 août 2016. Le second volume est quant à lui diffusé le 19 août 2016. Le volume 1 sortira ensuite en CD le 16 septembre 2016, suivi une semaine plus tard par le CD du second volume[57].

2016 : *Stranger Things, Vol 1 (A Netflix Original Series Soundtrack)*

1. *Stranger Things*
2. *Kids*
3. *Nancy and Barb*
4. *This Isn't You*
5. *Lay-Z-Boy*
6. *Friendship*
7. *Eleven*
8. *A Kiss*
9. *Castle Byers*
10. *Hawkins*
11. *The Upside Down*
12. *After Sarah*
13. *One Blink For Yes*
14. *Photos in the Woods*

1. *Biking to School*
2. *Are You Sure?*
3. *Agents*
4. *Papa*
5. *Cops Are Good at Finding*
6. *No Weapons*
7. *Walking Through the Nether*
8. *She'll Kill You*
9. *Run Away*
10. *No Autopsy*
11. *Dispatch*
12. *Joyce and Lonnie Fighting*
13. *Lights Out*
14. *Hazmat Suits*

Stranger Things, Vol. 1 ***A Netflix Original Series Soundtrack***	
Bande originale de Kyle Dixon et Michael Stein	
Sortie	10 août 2016[57] 16 septembre 2016 (CD)
Genre	musique électronique, synthwave
Format	téléchargement, CD

15. *Fresh Blood*
16. *Lamps*
17. *Hallucinations*
18. *Hanging Lights*

15. *Theoretically*
16. *You Can Talk to Me*
17. *What Else Is There to Do?*
18. *Hawkins Lab*

2016 : *Stranger Things, Vol 2 (A Netflix Original Series Soundtrack)*

1. *Hopper Sneaks*
2. *I Know What I Saw*
3. *Rolling out the Pool*
4. *Over*
5. *Gearing Up*
6. *Flickering*
7. *First Kiss*
8. *Crying*
9. *Walking Down the Tracks*
10. *Where's Barb?*
11. *Speak of the Devil*
12. *Danger Danger*
13. *Tribulations*
14. *Flashback*
15. *Kids Two*
16. *Talking to Australia*
17. *Night of the Seventh*
18. *See Any Rain?*
19. *Coffee & Contemplation*
20. *Inside the Black Room*

1. *Starts to Rain*
2. *Eleven Is Gone*
3. *Time for a 187*
4. *Something in the House*
5. *Still Pretty*
6. *Abilities*
7. *Tendril*
8. *They Found Us*
9. *Bad Men*
10. *Spiked Bat*
11. *Making Contact*
12. *What Do You Know?*
13. *It's Not My Boy*
14. *Something in the Wall*
15. *Let's Go*
16. *Leap of Faith*
17. *In Pursuit*
18. *Breaking and Entering*
19. *Stranger Things (Extended)*

Stranger Things, Vol. 2 ***A Netflix Original Series Soundtrack***	
Bande originale de Kyle Dixon et Michael Stein	
Sortie	19 août 2016[58] (téléchargement)
Genre	musique électronique, synthwave
Format	téléchargement, CD
Label	Lakeshore Records

Chansons non originales présentes dans la saison 1

Outre le travail de Kyle Dixon et Michael Stein, la série contient de nombreuses chansons, principalement datées des années 1980[59] :

Épisode 1

- Jefferson Airplane - *She Has Funny Cars* et *White Rabbit*
- Toto - *Africa*

Épisode 2

- The Clash - *Should I Stay or Should I Go*
- Modern English - *I Melt with You*
- The Bangles - *A Hazy Shade of Winter*
- The Dawn - *Tie a Yellow Ribbon*

Épisode 3

- Peter Gabriel - *Heroes*
- Foreigner - *Waiting for a Girl Like You*

Épisode 4

- Joy Division - *Atmosphere*
- The Clash - *Should I Stay or Should I Go*

Épisode 5

- New Order - *Elegia*
- Echo and the Bunnymen - *Nocturnal Me*

Épisode 6

- Corey Hart - *Sunglasses At Night*
- Dolly Parton - *The Bargain Store*
- Andrew Pinching - *I See the Future*

Épisode 7

- Vangelis - *Fields of Coral*

Épisode 8

- Moby - *When It's Cold I'd Like to Die*

Chansons non originales présentes dans la saison 2

Sources[60]

Épisode 1

- Devo - *Whip It*
- Oingo Boingo - *Just Another Day*
- The Romantics - *Talking in Your Sleep*
- Scorpions - *Rock You Like a Hurricane*
- Gary Paxton - *Spooky Movies*
- Prehistoric Wolves - *Every Other Girl*

Épisode 2

- Ray Parker, Jr. - *Ghostbusters*
- Ted Nugent - *Wango Tango*
- Swing Set - *Blackout*
- Mötley Crüe - *Shout at the Devil*
- Kenny Rogers & Dolly Parton - *Islands in the Stream*
- Bobby Pickett - *Monster Mash*
- Duran Duran - *Girls on Film*
- Big Giant Circles - *Outside the Realm*

Épisode 3

- The Mercy Brothers - *Whistle On the River*
- Jim Croce - *You Don't Mess Around with Jim*
- Tones on Tail - *Go!*
- The Psychedelic Furs - *The Ghost In You*
- Ill Repute - *Clean Cut American Kid*
- Al Casey Combo - *Cookin'*
- Jumpstreet - *How I Feel About You*

Épisode 4

- The Clash - *This Is Radio Clash*
- Paul Engemann - *Scarface (Push It to the Limit)*
- The Haxan Cloak - *The Growing*

Épisode 5

- Carroll Lloyd - *Try My Love*
- Carl Weathers - *You Ought to Be with Me*
- Bobby Bare - *Green, Green Grass of Home*
- Shock Therapy - *Can I Do What I Want*

- Hittman - *Metal Sport*
- Robert Görl - *Darling Don't Leave Me*
- The Jetzons (en) - *When the Sun Goes Down*
- Channel 3 - *Strength in Numbers*
- Billie Holiday - *No More*
- Philip Glass Ensemble, Michael Riesman & Douglas Perry - *Open the Kingdom (Liquid Days, Part II)*

Épisode 6

- Queen - *Hammer to Fall*
- Cameron Brooks - *Where Django's At*
- Artie Shaw & His Orchestra - *There Is Frost On the Moon*
- Billie Holiday - *You Better Go Now*
- Roy Orbison - *Blue Bayou*
- Ratt - *Round and Round*

Épisode 7

- Philip Glass Ensemble, Michael Riesman & Douglas Perry - *Open the Kingdom (Liquid Days, Part II)*
- Bon Jovi - *Runaway*
- Big Giant Circles - *Outside the Realm*
- Fad Gadget - *Back to Nature*
- John Carpenter - *The Bank Robbery* (tiré de *New York 1997*)
- The Runaways - *Dead End Justice*
- The Icicle Works (en) - *Birds Fly (Whisper to a Scream)*

Épisode 8

- Jack Cook - *The Love You Save May Be Your Own*
- Metallica - *The Four Horsemen*
- The Clash - *Should I Stay or Should I Go*

Épisode 9

- Barbra Streisand - *The Way We Were*
- Donna Summer - *I Do Believe (I Fell In Love)*
- Cameron Brooks - *I See Charcoal (You See Scarlet)*
- Tangerine Dream - *Rare Bird*
- Bobby Helms - *Jingle Bell Rock*
- Pat Benatar - *Love Is a Battlefield*
- Olivia Newton-John - *Twist of Fate*
- Cyndi Lauper - *Time After Time*
- The Police - *Every Breath You Take*

Chansons non originales présentes dans la saison 3

Épisode 1

- Corey Hart - *Never Surrender*
- Gentleman Afterdark - *Open the Door*
- The Stray Cats - *Rock This Town*
- The Cars - *Moving in Stereo*
- Huey Lewis and the News - *Workin' For a Livin'*
- Patsy Cline - *She's Got You*
- Foreigner - *Hot Blooded*
- REO Speedwagon - *Can't Fight This Feeling*
- Cutting Crew - *(I Just) Died in Your Arms*

- Head On - *Nothing to Say*

Épisode 2

- Jim Croce - *You Don't Mess Around With Jim*
- The Go-Go's - *Get Up And Go*
- Black Market Baby - *Gunpoint Affection*
- Altitude Music - *Mater Of Love*
- Harry Dacre - *Daisy Bell*
- Andrea Litkei & Ervin Litkei - *Too Late For Tears*
- "Weird Al" Yankovic - *My Bologna*
- Madonna - *Material Girl*
- Foreigner - *Cold as Ice*

Épisode 3

- Madonna - *Angel*
- Life By Night - *Phone to Phone*
- Teena Marie - *Lovergirl*
- Trevor Jones - *The Pod Dance*
- Smart Remarks - *All Your Reasons Why*
- Howard Jones - *Things Can Only Get Better*
- Wham! - *Wake Me Up Before You Go-Go*
- Al Hazan - *Is It a Sin*
- Don McLean - *American Pie*

Épisode 4

- Vera Lynn - *We'll Meet Again*

Épisode 5

- John Sbarra - *Miss Sophisticate*
- Loverboy - *Strike Boy*
- Sid Phillips And His Melodians - *Boogie Man*

Épisode 6

- Possum River - *Stand Up And Meet Your Brother*
- The Pointer Sisters - *Neutron Dance*
- Christopher Keene - "Satyagraha: Act II"

Épisode 7

- John Mellencamp - *R.O.C.K In The U.S.A*

Épisode 8

- Yello - *Goldrush*
- Jackie Wilson - *(Your Love Keeps Lifting Me) Higher and Higher*
- Chœurs de l'Armée rouge - *Les Rossignols*
- Gaten Matarazzo & Gabriella Pizzolo - *The NeverEnding Story*
- Hurricane Express - *When You See Me*
- Peter Gabriel - *Heroes*

Chansons non originales présentes dans la saison 5

Épisode 1

- Michael Jackson - *Rockin' Robin*
- The Psychedelic Furs - *Pretty in Pink*
- Diana Ross - *Upside Down*
- Kate Bush - *Running Up that Hill*

Épisode 2

- ABBA - *Fernando*
- The Chordettes - *Mr. Sandman*

Épisode 3

- Freddy Martin & His Orchestra - *To Each His Own*
- Tiffany - *I Think We're Alone Now*
- Yello - *Oh Yeah*

Épisode 4

- The Chords - *Sh-Boom*
- Kate Bush - *Running Up that Hill*

Épisode 5

- Raymond Scott - *Think of a Carpet (Masland Carpets)*
- Floyd Cramer - *Heart And Soul*

Épisode 6

- Kate Bush - *Running Up that Hill*

Épisode 7

- Moby - *When It's Cold I'd Like to Die*
- Butthole Surfers - *Human Cannonball*

Épisode 8

- The Chords - *Sh-Boom*
- Prince - *When Doves Cry*
- Prince - *Purple Rain*
- Fleetwood Mac - *Landslide*
- Pixies - *Here Comes Your Man*
- Iron Maiden - *The Trooper*
- Cowboy Junkies - *Sweet Jane*
- Etta James - *At Last*
- David Bowie - *Heroes*

Sortie

La première saison, composée de huit épisodes d'une heure, a été diffusée mondialement sur Netflix le 15 juillet 2016 en Ultra HD 4K. La deuxième saison, composée de neuf épisodes, est sortie le 27 octobre 2017 en HDR. La troisième saison, également composée de huit épisodes, est sortie le 4 juillet 2019. La quatrième saison, composée de neuf épisodes, a été diffusée en deux parties, respectivement le 27 mai et le 1er juillet 2022.

En février 2022, Netflix a renouvelé la série pour une cinquième et dernière saison. La première partie de cette cinquième saison a été diffusée le 26 novembre 2025, la seconde le 25 décembre 2025, le dernier épisode ayant été diffusé le 31 décembre[61].

Peu après la diffusion de la quatrième saison, des téléspectateurs ont remarqué que les amis de Will ne mentionnaient pas son anniversaire dans un épisode censé se dérouler ce jour-là. Les frères Duffer ont expliqué lors d'une interview qu'ils pourraient corriger cette incohérence en modifiant le mois concerné, une démarche qu'ils ont qualifiée de « George Lucas-isation », en référence aux modifications apportées par George Lucas à la trilogie originale de *Star Wars* afin de la faire correspondre aux ajouts de la prélogie.

Certains spectateurs se sont alors interrogés sur d'éventuelles modifications apportées aux saisons précédentes, notamment une scène dans laquelle Jonathan photographie une fête à la piscine organisée par Steve, Nancy et Barbara. Les scénaristes ont toutefois assuré qu'« aucune scène des saisons antérieures n'a jamais été supprimée ou remontée », y compris celle-ci[62].

Supports physiques

La première saison a fait l'objet d'une sortie en coffret Blu-ray/DVD, distribuée en exclusivité par Target, le 17 octobre 2017, avant une édition distincte en coffret 4K/Blu-ray publiée le 15 novembre 2017. Le packaging de ces deux éditions est inspiré des cassettes VHS CBS-FOX d'époque. La deuxième saison a connu une sortie selon un format similaire le 6 novembre 2018 [3][63].

Accueil

Audiences

D'après Symphony Advanced Media (SymphonyAM)[64], *Stranger Things* a été vue par 8,2 millions de personnes durant les seize premiers jours de sa diffusion[64,65], ce qui en fait, en août 2016, l'une des séries originales de Netflix les plus populaires de l'histoire du diffuseur[65] : la troisième après *Fuller House 20 Years* (*La Fête à la maison : 20 ans après*) et *Orange Is the New Black* (*L'Orange lui va si bien*)[64] ; et, en considérant *Fuller House 20 Years* comme une suite de *Full House* (*La Fête à la maison*), pour la première saison d'une série[65].

Elle a été la série télévisée la plus regardée en streaming dans le monde en 2017 et 2018[2,3,4].

Stranger Things est depuis 2021 la deuxième émission de télévision la plus regardée sur Netflix avec plus d'un milliard d'heures de visionnages juste derrière *Squid Game*[66].

La troisième saison a battu un record avec plus de 40,7 millions de comptes depuis son lancement le 4 juillet 2019 sur la plateforme de streaming Netflix[67,68].

Accueil critique

La série a été acclamée par la critique et les téléspectateurs. Le site de critiques *Rotten Tomatoes* a ainsi donné une cote d'approbation de 90 % à *Stranger Things*, sur la base de 30 critiques, avec une note moyenne de 7,8 / 10. La majorité des critiques décrit la série ainsi : « exaltante, déchirante, et parfois effrayante, *Stranger Things* agit comme un hommage addictif aux films de Spielberg et à la télévision des années 1980 ». Sur *Metacritic*, la série obtient un score de 75 sur 100, sur la base 30 commentaires, indiquant des critiques « généralement favorables ». La série a également reçu une note de 9,1 sur 10 sur *Internet Movie Database*[70].

The Guardian classe *Stranger Things* 3e meilleure série de l'année 2016[71].

Stranger Things

Score cumulé

Site	Note
Allociné	★★★½ [69]

Compilation des critiques

Périodique	Note
San Francisco Chronicle	★★★★★ [69]
Boston Herald	★★★★½ [69]
Le Figaro	★★★★½ [69]
The Hollywood Reporter	★★★★½ [69]
Variety	★★★★½ [69]

Le magazine *Rolling Stone* classe *Stranger Things* 9e meilleure série de l'année 2017[72].

Le Monde	★★★★☆ [69]
Télérama	★★★☆☆ [69]

États-Unis

Selon David Wiegand, du *San Francisco Chronicle*, « *Stranger Things* rend hommage avec passion aux grands films de science-fiction des années 1980 [...], mais il y a une autre raison qui fait que cette série de Netflix est si marquante : elle nous ramène à une époque où la télévision et la culture populaire semblaient plus candides, moins compliquées et simplement plus divertissantes qu'aujourd'hui »[73].

Pour Mark A. Perigard, du *Boston Herald*, « Winona Ryder offre une performance solide dans le rôle de la mère, fragile mais déterminée quand la vie de ses enfants est en danger. David Harbour en shérif tourmenté est une révélation, et il mérite d'obtenir par la suite plus de rôles de premier plan. La série offre de vrais moments de peur mais aussi des passages déchirants qui conduisent jusqu'à un apogée de taille »[74]. Quant à Dan Fienberg du *The Hollywood Reporter*, il avoue que « ce qui arrive aux personnages de *Stranger Things* vous importe car ils sont écrits avec authenticité et ils sont joués à merveille, particulièrement les enfants (...). Si la série regarde en arrière, cela ne l'empêche pas de tenir debout avec brio »[75] et Maureen Ryan du *Variety* ne cache pas que « ce drama prometteur a des choses ambiguës et tristes dans la tête, et les contours familiers de son intrigue sont plus efficaces quand ils servent de couverture à de plus profondes explorations »[76].

France

Constance Jamet du *Figaro* admet que « la nouvelle série fantastique de Netflix, avec Winona Ryder et Matthew Modine, est une lettre d'amour au cinéma et à la pop culture des années 1980. Cet hommage vibrant ne vire jamais dans le plagiat et s'émancipe de ses maîtres pour mieux happer le spectateur »[77].

Pierre Sérisier du *Monde* souligne « un divertissement de qualité : une histoire simplissime qui se suit sans effort, provoque à la fois la peur, le rire et l'émotion, en offrant en bonus de multiples niveaux de lecture »[78] et Pierre Langlais de *Télérama* assure que « l'intrigue, mystérieuse mais claire et efficace, fonctionne parfaitement à défaut d'être originale. Les Duffer connaissent le vocabulaire des films de genres sur le bout des doigts, et parviennent à rendre leur pudding digestif [*sic*], à faire en sorte que la foule de stéréotypes qui peuplent leur série ne tourne pas à l'hommage empesé »[79].

Philippe Guedj, dans *Le Point*, considère que « la série s'avère incapable de s'affranchir de sa fascination pour les totems d'enfance de Matt et Ross Duffer » et qu'elle ne fait que reprendre une imagerie des années 1980 sans rien apporter[80].

Canada

Hugo Dumas de *La Presse* rapporte que « Stranger Things, c'est exactement comme un bonbon sucré Gobstopper qui changeait 12 fois de couleur avant de se dissoudre complètement » et estime que « les touches d'horreur, de science-fiction et de comédie dramatique se mélangent parfaitement, ce qui débouche sur une série de huit épisodes bien

construits, aucunement décousus »[81].

Distinctions

Année	Prix	Catégorie	Nomination	Résultat
2016	17e cérémonie des American Film Institute Awards	Top 10 des meilleures séries télévisées	*Stranger Things*	Lauréat
	28e cérémonie des Producers Guild of America Awards[82]	Prix Norman Felton du meilleur producteur de série télévisée dramatique	Matt et Ross Duffer, Shawn Levy, Dan Cohen, Iain Paterson	Lauréat
2017	43e cérémonie des People's Choice Awards	Actrice science-fiction ou fantastique préférée	Millie Bobby Brown	Nomination
		Série de prime science-fiction ou fantastique du câble préférée	*Stranger Things*	Nomination
		Série préférée		Nomination
	19e cérémonie des Teen Choice Awards	Meilleure série de science-fiction ou fantastique		Nomination
		Meilleure révélation masculine/féminine	Finn Wolfhard	Nomination
		Meilleure révélation masculine/féminine	Millie Bobby Brown	Nomination
		Meilleure révélation	*Stranger Things*	Nomination
	69e cérémonie des Primetime Emmy Awards	Meilleure série dramatique		Nomination
		Meilleur acteur dans un second rôle	David Harbour	Nomination
		Meilleure actrice dans un second rôle	Millie Bobby Brown	Nomination
		Meilleure réalisation	Matt et Ross Duffer pour l'épisode *Chapitre Un : La Disparition de Will Byers*	Nomination
		Meilleur scénario		Nomination
	69e cérémonie des Primetime Creative Arts Emmy Awards	Meilleure actrice invitée dans une série dramatique	Shannon Purser	Nomination
	26e cérémonie des MTV Movie & TV Awards	Série de l'année	*Stranger Things*	Nomination
		Meilleur acteur/actrice dans une série	Millie Bobby Brown	Lauréat
		Meilleur méchant	Demogorgon	Nomination
		Meilleur héros	Millie Bobby Brown	Nomination
	38e cérémonie des *Young Artist Awards*	Meilleur jeune acteur	Noah Schnapp	Nomination
		Meilleure jeune actrice	Millie Bobby Brown	Nomination
		Meilleur acteur adolescent	Gaten Matarazzo	Nomination
		Meilleur acteur adolescent	Caleb McLaughlin	Nomination
		Meilleur acteur adolescent	Finn Wolfhard	Nomination
		Meilleure actrice adolescente	Natalia Dyer	Nomination
	33e cérémonie des Television Critics Association Awards	Émission de l'année	*Stranger Things*	Nomination
		Meilleure série dramatique		Nomination
		Meilleure nouvelle série		Nomination

	23e cérémonie des Screen Actors Guild Awards	Meilleure actrice dans une série dramatique	Millie Bobby Brown	Nomination
			Winona Ryder	Nomination
		Meilleure distribution pour une série dramatique	*Stranger Things*	Lauréat
	43e cérémonie des Saturn Awards	Meilleure série numérique ou web-série		Lauréat
		Meilleure actrice de télévision	Winona Ryder	Nomination
		Meilleur jeune acteur de télévision	Millie Bobby Brown	Lauréat
	21e cérémonie des Satellite Awards	Meilleure série télévisée de genre	*Stranger Things*	Nomination
		Meilleure actrice dans une série télévisée dramatique	Winona Ryder	Nomination
	69e cérémonie des Writers Guild of America Awards	Meilleur nouvelle série télévisée	*Stranger Things*	Nomination
		Meilleure série télévisée dramatique		Nomination
	74e cérémonie des Golden Globes	Meilleure série dramatique	*Stranger Things*	Nomination
		Meilleure actrice dans une série dramatique	Winona Ryder	Nomination
	Prix Hugo	Meilleure présentation dramatique, forme longue	Matt et Ross Duffer	Nomination
2018	75e cérémonie des Golden Globes	Meilleure série dramatique	*Stranger Things*	Nomination
		Meilleur acteur dans un second rôle dans une série, une mini-série ou un téléfilm	David Harbour	Nomination
	24e cérémonie des Screen Actors Guild Awards	Meilleur acteur dans une série dramatique	David Harbour	Nomination
		Meilleure actrice dans une série dramatique	Millie Bobby Brown	Nomination
		Meilleure distribution pour une série dramatique	*Stranger Things*	Nomination
		Meilleure équipe de cascadeurs dans une série télévisée	*Stranger Things*	Nomination
	22e cérémonie des Satellite Awards	Meilleure série télévisée de genre	*Stranger Things*	Nomination
	31e cérémonie des Kids' Choice Awards	Série télévisée préférée	*Stranger Things*	Lauréat
		Actrice féminine préférée	Millie Bobby Brown	Lauréat
	27e cérémonie des MTV Movie & TV Awards[83]	Meilleure série télévisée	*Stranger Things*	Lauréat
		Meilleure performance dans une série	Millie Bobby Brown	Lauréat
		Meilleur baiser	Millie Bobby Brown et Finn Wolfhard	Nomination
		Performance la plus effrayée	Noah Schnapp	Lauréat
		Meilleur moment musical	Every Breath You Take	Lauréat
		Meilleure équipe à l'écran	Gaten Matarazzo, Finn Wolfhard, Caleb McLaughlin, Noah Schnapp et Sadie Sink	Nomination
	44e cérémonie des Saturn Awards	Meilleur jeune acteur de télévision	Millie Bobby Brown	Nomination

		Meilleure série numérique ou web série	*Stranger Things*	Nomination
	20e cérémonie des Teen Choice Awards	Série Science-Fiction/Fantaisie	*Stranger Things*	Nomination
		Acteur de série Science-Fiction/Fantaisie	Gaten Matarazzo	Nomination
		Acteur de série Science-Fiction/Fantaisie	Finn Wolfhard	Nomination
		Actrice de série Science-Fiction/Fantaisie	Millie Bobby Brown	Lauréat
		Couple de série télévisée	Millie Bobby Brown et Finn Wolfhard	Nomination
		Méchant de série télévisée	Flagelleur Mental	Nomination
		"Crise de colère" de série télévisée	Joe Keery	Nomination
		"Voleur de vedette" de série télévisée	Charlie Heaton	Nomination
	70e cérémonie des Primetime Emmy Awards	Meilleure série dramatique	*Stranger Things*	Nomination
		Meilleur acteur dans un second rôle	David Harbour	Nomination
		Meilleure actrice dans un second rôle	Millie Bobby Brown	Nomination
		Meilleure réalisation	Matt et Ross Duffer pour l'épisode *Chapitre Neuf : Le Portail*	Nomination
		Meilleur scénario	Matt et Ross Duffer pour l'épisode *Chapitre Neuf : Le Portail*	Nomination
2019	21e cérémonie des Teen Choice Awards	Meilleure série de l'été	*Stranger Things*	Lauréat
		Meilleur acteur de l'été	Noah Schnapp	Lauréat
		Meilleur acteur de l'été	Gaten Matarazzo	Nomination
		Meilleur acteur de l'été	Finn Wolfhard	Nomination
		Meilleur acteur de l'été	Caleb McLaughlin	Nomination
		Meilleure actrice de l'été	Millie Bobby Brown	Lauréat
2020	33e cérémonie des Kids' Choice Awards	Série télévisée préférée	*Stranger Things*	Lauréat
		Actrice féminine préférée	Millie Bobby Brown	Lauréat

Adaptations

Romans

Aux États-Unis, l'ensemble de la littérature liée à *Stranger Things* est édité par Penguin Random House.

[Réduire]

Titre	Synopsis	Auteur	Éditeur	Années
Suspicious Minds	Le roman se déroule avant la première saison et se concentre sur la mère d'Eleven, Terry Ives, et ses expériences avec le Dr Brenner dans le laboratoire de Hawkins en 1969	Gwenda Bond	Lumens	05/02/2019 (en) 07/03/2019 (fr)
Darkness on the Edge of Town	Dans Edge, à la suite des événements de la deuxième saison, Hopper relate à Eleven des détails de sa vie passée à New York dans les années 1970	Adam Christopher	Lumens	28/05/2019 (en) 06/06/2019 (fr)
Runaway Max	Un roman young adults relatant les débuts de la vie de Max Mayfield à San Diego avant de déménager à Hawkins en 1984, tout en offrant une relecture des événements de la deuxième saison de son point de vue.	Brenna Yovanoff	Hachette Romans	04/06/2019 (en) 05/06/2019 (fr)
Rebel Robin	Un roman young adults racontant la lutte de Robin Buckley pour accepter son identité avant les événements de la troisième saison.	A.R. Capetta	Hachette Romans	29/06/2021 30/06/2021
Hawkins Horrors	un recueil de courtes histoires effrayantes racontées du point de vue du groupe	Matthew J. Gilbert		03/05/2022
Lucas on the Line	Un roman qui se déroule après les événements de la troisième saison du point de vue de Lucas	Suyi Davies Okungbowa		26/07/2022
Flight of Icarus	Le roman est un préquelle de la série et se déroule avant la saison quatre à Hawkins en 1984, racontant les débuts d'Eddie	Caitlin Schneiderhan	Lumens	31/10/2023 (en) 18/01/2024 (fr)
The Dustin Experiment	Le roman se déroule à l'automne 1985 après les évènements de la saison 3 et avant la saison 4 du point de vue de Dustin	J.L. D'Amato		29/10/2024 (en) ? (fr)

Série d'animation

Comics

[Réduire]

Titre	Synopsis	Auteur	Illustrateur	Encreur	Coloriste	Éditeur	Années
De l'autre côté	Suivez Will Byers dans une dimension de décadence et de destruction où il doit faire preuve d'intelligence et de détermination pour éviter la poursuite du Démogorgon et échapper à l'Upside Down.	Jody Houser (en)	Stefano Martino	Keith Champagne	Lauren Affe	Mana Books	04/07/2019
Free Comic Book Day 2019: STRANGER THINGS/BLACK HAMMER	Eleven et le Demogorgon ont disparu de Hawkins, IN. Steve et Nancy essaient de remonter le moral de Mike, en l'encourageant à reformer le groupe d'aventuriers.		Ibrahim Moustafa		Triona Farrell	Dark Horse (USA)	USA: 04/05/2019
Six	Une adolescente dotée de		Edgar Salazar	Keith Champagne	Marissa Louise	Mana Books	02/01/2020

	capacités prémonitoires a été exploitée toute sa vie pour finir par devenir le pion d'une agence gouvernementale qui veut exploiter ses pouvoirs à ses propres fins.						
Zombie Boys	Après les évènements de la saison 1 le Monde à l'Envers continue a hanter les garçons et des tensions naissent entre eux : leur groupe est au bord de l'éclatement. C'est à ce moment que Joey Kim, un nouvel élève, vient frapper à la porte du club d'audiovisuel, un caméscope à la main et des idées plein la tête.	Greg Pak	Valeria Favoccia		Dan Jackson		27/08/2020
Dans les flammes	Des années après s'être échappés du laboratoire Hawkins, deux anciens sujets du Dr Brenner cherchent à vivre une vie normale. Lorsqu'ils apprennent que le laboratoire a été fermé, ils partent à la recherche de Nine, une puissante pyrokinésiste dont la psyché brisée menace de les réduire en cendres s'ils ne parviennent pas à la retrouver et à la libérer de sa propre imagination malveillante.	Jody Houser (en)	Ryan Kelly	Le Beau Underwood	Triona Farrell		19/11/2020
Free Comic Book Day 2020: Stranger Things/Minecraft	Le groupe découvre que la jeune Erica Sinclair a fait sortir clandestinement un objet dangereux de l'installation russe située sous le centre commercial Starcourt. Ils doivent une fois de plus se réunir pour trouver une solution sûre avant que les autorités gouvernementales ne découvrent la	Greg Pak	Gabriella Antali			Dark Horse (USA)	USA: 29/07/2020

	menace qu'ils représentent !						
La Brute	Des choses étranges arrivent aussi aux brutes ! Les brutes de Stranger Things tentent de percer le mystère des pouvoirs psychiques d'Eleven.		Valeria Favoccia		Dan Jackson		04/02/2021
Colo de sciences	Dustin arrive au camp Know Where et doit naviguer dans la nouvelle hiérarchie sociale sans le soutien de son groupe d'aventuriers de Hawkins. Alors qu'il doit également faire face à des brutes nerds, une nouvelle menace hante les jeunes scientifiques et les conseillers du camp.	Jody Houser **(en)**	Edgar Salazar	Keith Champagne	Marissa Louise	Mana Books	03/06/2021
Halloween in Hawkins (Halloween Special one-shot)	C'est la nuit d'Halloween à Hawkins, dans l'Indiana, et Will, Mike, Lucas et Dustin se réunissent au château Byers pour manger des bonbons et se faire peur avec une histoire effrayante, révélant le secret le plus profondément gardé de la ville pittoresque : le mangeur d'enfants de Hawkins.	Michael Moreci	Todor Hristov		Chris O'Halloran	Dark Horse (USA)	USA:21/10/2020
Stranger Things et Dungeons & Dragons	Aventures épiques, amitiés à vie ! Suivez l'équipage de Hawkins, Indiana, alors qu'ils découvrent ensemble les monstres légendaires et les aventures épiques du jeu de rôle sur table Donjons & Dragons. Bien avant que le redoutable Demogorgon n'emmène l'un d'entre eux à dans l'Upside Down.	Jody Houser **(en)** Jim Zub	Diego Galindo		Michele Assarasakorn	Mana Books	07/10/2021

Tomb of Ybwen	Will et M. Clarke découvrent une mystérieuse carte que Bob a laissée dans une boîte de vieux souvenirs de nerds, Will rassemble l'équipe pour enquêter. Y a-t-il un secret caché dans les collines de Hawkins ?	Greg Pak	Diego Galindo	Francesco Segala	Dark Horse (USA)	USA: 29/09/2021 22/12/2021
Stranger Things Winter Special (one-shot)	Les vacances d'hiver sont à nos portes et les enfants de Hawkins sont en pleine forme. Alors qu'ils se remémorent des histoires de leur enfance pour apprendre à Eleven ce qu'est Noël, la tension monte lorsque Dustin jure avoir vu quelque chose rôder dans la forêt à l'extérieur.	Chris Roberson	ABEL	DJ Chavis		USA: 03/11/2021
Erica the Great!	Avec la destruction récente du centre commercial Starcourt, Erica a perdu son lieu de rencontre préféré et son offre de glace gratuite à vie chez Scoops-Ahoy. C'est l'histoire d'une jeune fille de dix ans, ambitieuse, autoritaire et brillante, qui doit faire face à l'ennui et à la complexité du maintien des amitiés dans les moments difficiles.	Greg Pak Danny Lore	Valeria Favoccia	Dan Jackson		USA: 26/01/2022
Kamchatka	Un scientifique russe est enlevé par les troupes soviétiques, ne laissant à ses deux enfants adolescents qu'une affaire mystérieuse et un tas de questions. Tandis que leur père est forcé d'utiliser un monstre ramené des États-Unis comme arme.	Michael Moreci	Todor Hristov			USA: 23/03/2022 00/06/2022
Free Comic Book Day 2022: Stranger Things/Resident Alien	Eleven, Will et Jonathan se rendent dans un cinéma en plein air pour voir un double film de		Pius Bak			USA: 07/05/2022

	créatures, mais les festivités locales et les costumes effrayants font resurgir des souvenirs obsédants.					

Beyond Stranger Things

En parallèle avec la diffusion de la deuxième saison, Netflix diffuse un après séance présenté par l'acteur Jim Rash. Dans un décor inspiré de la série, il reçoit les acteurs et créateurs de la série. Le présentateur conseille d'avoir vu la saison entière avant de voir cette émission.

№	Titre	Première diffusion
1	*Mind Blown*	27 octobre 2017
Invités : Shawn Levy, Matt et Ross Duffer, Finn Wolfhard et Millie Bobby Brown ; en vidéo : David Harbour		
2	*Mad for Max*	27 octobre 2017
Invités : Shawn Levy, Matt et Ross Duffer, Caleb McLaughlin, Gaten Matarazzo et Sadie Sink		
3	*Unlikely Allies*	27 octobre 2017
Invités : Shawn Levy, Matt et Ross Duffer, Gaten Matarazzo et Joe Keery		
4	*Truth in Hawkins*	27 octobre 2017
Invités : Joe Keery, Natalia Dyer, Charlie Heaton et Brett Gelman ; en vidéo : David Harbour et Shannon Purser		
5	*The AV Club*	27 octobre 2017
Invités : Caleb McLaughlin, Gaten Matarazzo, Noah Schnapp, Randy Havens et Bill Nye ; en vidéo : Sean Astin		
6	*The New Class*	27 octobre 2017
Invités : Sadie Sink, Brett Gelman, Dacre Montgomery et Linnea Berthelsen ; en vidéo : Sean Astin et Paul Reiser		
7	*Closing the Gate*	27 octobre 2017
Invités : Shawn Levy, Matt et Ross Duffer, Millie Bobby Brown, Noah Schnapp et Natalia Dyer ; en vidéo : David Harbour et Sean Astin		

Jeux vidéo

À l'approche de la deuxième saison, Netflix et BonusXP codéveloppent le jeu vidéo *Stranger Things: The Game*, basé sur l'univers de la série[84]. Il s'agit d'un jeu d'aventure en *free-to-play*, sorti le 4 octobre 2017 en France, sur téléphone mobile (iOS et Android)[85,86,87]. La série se déroulant dans les années 1980, il s'agit d'un jeu rétro en pixel art avec une reprise de la bande-son en 8 bits[88]. Le joueur contrôle, tout d'abord, Jim Hopper qui part à la recherche des enfants égarés dans Hawkins et ses environs. Pour cela, il est amené à combattre aux poings des ennemis, parcourir les niveaux en résolvant des énigmes, participer à des courses poursuites et réaliser des phases d'infiltration[89]. Au fur et à mesure que le joueur retrouve les enfants, il peut agrandir son équipe et les contrôler, lesquels disposent de caractéristiques uniques pour les

phases de combat[90]. Avec près de 5 millions de téléchargement via la boutique en ligne *Google Play*, le jeu rencontre un succès auprès d'un public averti où les joueurs lui attribuent une moyenne de 4,8/5 basé sur les votes de plus de 36 000 utilisateurs[87].

Un DLC *Stranger Things*[91] pour le jeu *Dead by Daylight* voit le jour avec comme contenu en survivant Nancy et Steve, en tueur le démogorgon et une nouvelle carte du laboratoire de Hawkins et quelques éléments cosmétiques. Ce dernier est retiré du jeu le 17 novembre 2021 pour cause de droit d'auteur lié au contrat avec Netflix, avant d'être de nouveau disponible en novembre 2023[92].

Jeux

En 2019 l'univers de la série a été « annexé » au célèbre jeu de rôle *Donjons et Dragons* par Hasbro, qui a édité un supplément de décor de campagne permettant de rejouer l'aventure mise en scène dans la première saison de la série[93].

En 2021, *Magic: The Gathering* inclut une série de cartes crossover *Stranger Things* dans le cadre de sa série spéciale *Secret Lair*[94].

En 2025, La série fait une collaboration avec brawl stars, un jeu mobile de Supercell[95].

Théâtre

Cette version théâtrale (Stranger Things : The First Shadow), précédant la série à succès dont la quatrième saison a été diffusée en mai 2022, se déroule également dans la petite ville américaine d'Hawkins, dans l'Indiana, environ vingt ans avant les événements de Stranger Things. La mise en scène est signée Stephen Daldry (connu pour The Crown et Billy Elliot), tandis que le scénario est l'œuvre de Kate Trefry, collaboratrice des frères Duffer, créateurs de la série. Netflix est le producteur, aux côtés de Sonia Friedman, une habituée des productions du West End londonien et de Broadway[96].

Notes et références

- (en) Cet article est partiellement ou en totalité issu de l'article de Wikipédia en anglais intitulé « Stranger Things (TV series) (https://en.wikipedia.org/wiki/Stranger_Things_(TV_series)?oldid=714027967) » (voir la liste des auteurs (https://en.wikipedia.org/wiki/Stranger_Things_(TV_series)?action=history)).

Notes

1. Dans la deuxième saison, Clara Soares prête sa voix à Erica Sinclair.
2. Dans la quatrième saison, Paul Borne prête sa voix à Henry Creel dans sa forme de Vecna.
3. Dans la quatrième saison, Manon Adolphe prête sa voix à Holly Wheeler.
4. Nell Fisher est crédité récurrente dans les épisodes 1 à 7 de la saison 5 puis principale dans l'épisode 8.

Références

1. Prononciation en anglais américain retranscrite selon la norme API.
2. (en) « *Stranger Things* Is the Most Popular Streaming Show in the World (https://observer.com/2018/02/stranger-things-ratings-netflix-amazon-video-hulu-details/) », sur *Observer.com*, 27 février 2018 (consulté le 17 mars 2019).
3. (en) « How did *Stranger Things* become Netflix's biggest show? (https://www.radiotimes.com/news/2017-10-26/why-is-stranger-things-so-popular/) », sur *Radio Times.com* (consulté le 17 mars 2019).
4. (en) Brian Barrett, « How Netflix Made 'Stranger Things' a Global Phenomenon (https://www.wired.com/story/netflix-stranger-things-global/) », sur *Wired.com*, 23 octobre 2017 (ISSN 1059-1028 (https://portal.issn.org/resource/issn/1059-1028), consulté le 17 mars 2019).
5. Jérémie Maire, « "Stranger Things" : les références à la culture pop détaillées par les créateurs », *Télérama*, 31 juillet 2019 (lire en ligne (https://www.telerama.fr/series-tv/stranger-things-les-references-a-la-culture-pop-detaillees-par-les-createurs,n6358687.php), consulté le 14 juillet 2020).
6. « [CRITIQUE] Stranger things, sombre et fantastique (https://revuedelatoile.fr/stranger-things-avis/) », sur *La Revue de la Toile*, 14 mai 2018 (consulté le 5 octobre 2021)

7. AlloCine, « 60 millions de dollars par épisode : cette série de science-fiction est l'une des plus chères jamais produites par Netflix (https://www.allocine.fr/article/fichearticle_gen_carticle=1000169223.html) », sur *AlloCiné*, 10 octobre 2025 (consulté le 11 octobre 2025)
8. Romain Cheyron, « *tStranger Things* : Gaten Matarazzo (Dustin) parle de sa maladie génétique rare (http://www.lci.fr/tele/stranger-things-gaten-matarazzo-dustin-parle-de-sa-maladie-genetique-rare-2005111.html) », sur *LCI.fr*, 29 septembre 2016 (consulté le 18 avril 2017).
9. « Raphael Luce is Henry Creel in Stranger Things (https://www.express.co.uk/showbiz/tv-radio/1633339/raphael-luce-age-stranger-things-actor-henry-creel-netflix) » (consulté le 16 juillet 2022).
10. « Fiche du doublage français de la série (https://www.rsdoublage.com/serie-18439-Stranger-Things.html) », sur *RS Doublage*, 25 mars 2017 (consulté le 9 juin 2021) [dernière m-à-j].
11. « Fiche du doublage français de *Stranger Things* (http://www.dsd-doublage.com/S%E9ries/Stranger%20Things.html) », fiche, sur *Doublage Séries Database* (consulté le 25 mars 2017).
12. **(en)** Nellie Andreeva, « Netflix Orders Supernatural Drama Series From Matt & Ross Duffer, Shawn Levy (http://deadline.com/2015/04/montauk-supernatural-series-netflix-matt-ross-duffer-shawn-levy-1201403265/) », sur *Deadline*, 2 avril 2015 (consulté le 16 juillet 2016).
13. **(en)** « Netflix to premiere original series 'Montauk' in 2016 (https://www.reuters.com/article/us-netflix-streaming-original-series-idUSKBN0MT1X220150402) », sur *Reuters*, 2 avril 2015 (consulté le 16 juillet 2016).
14. **(en)** « New Netflix drama series 'Stranger Things' to shoot in Atlanta (http://radiotvtalk.blog.ajc.com/2015/08/28/netflix-new-drama-series-stranger-things-to-shoot-in-atlanta/) », sur *AJC.com*, 28 août 2015 (consulté le 16 juillet 2016).
15. **(en)** Kyle McKenney, « Stephen King Loves Stranger Things, the Netflix Series He Helped Inspire (https://www.pastemagazine.com/articles/2016/07/stephen-king-loves-stranger-things-the-series-he-h.html) », sur *pastemagazine.com*, Paste, 20 juillet 2016 (consulté le 27 juillet 2016).
16. **(en)** Lisa de Moraes, « Netflix Unveils Premiere Dates For *Orange Is The New Black, The Get Down, Flaked* And Others (http://deadline.com/2016/01/netflix-premiere-dates-orange-is-the-new-black-flaked-stranger-thing-sunbreakable-kimmy-schmidt-1201684671/) », sur *Deadline* (consulté le 18 avril 2016).
17. **(en)** Elizabeth Wagmeister, « *Stranger Things* Renewed at Netflix, Season 2 to Premiere in 2017 (https://variety.com/2016/tv/news/stranger-things-season-2-renewed-netflix-1201840420/) », sur *Variety.com* (consulté le 31 août 2016).
18. **(en)** Tim Stack, « *Stranger Things* exclusive: Duffer Brothers reveal season 2 details (http://www.ew.com/article/2016/08/31/stranger-things-season-2-details-duffer-brothers) », sur *Entertainment Weekly.com* (consulté le 31 août 2016).
19. **(en)** « *Stranger Things* Renewed For Season 3 By Netflix! (http://renewcanceltv.com/stranger-things-renewed-season-3-netflix/) », sur *Renewcanceltv.com*, 27 juillet 2017.
20. **(en)** « *Stranger Things* 3: Release date, cast, fan theories and trailers (https://www.nme.com/blogs/tv-blogs/stranger-things-season-3-release-date-trailer-plot-2127430) », sur *NME*, 12 décembre 2017 (consulté le 9 novembre 2018)
21. « *Stranger Things* : la saison 3 sera « plus sombre » (https://www.cineserie.com/news/series/stranger-things-la-saison-3-sera-plus-sombre-1791219/) », sur *Cineserie.som*, 13 juillet 2018.
22. « *Stranger Things* : date, personnages, intrigue... que sait-on sur la saison 3 ? (http://www.allocine.fr/article/fichearticle_gen_carticle=18671977.html) », sur *Allocine.fr*, 14 juillet 2018.
23. **(en)** Matt Webb Mitovich, « *Stranger Things* Renewed for Season 4 — Teaser Video Confirms (Spoiler) (https://tvline.com/2019/09/30/stranger-things-renewed-season-4/) », sur *TVLine.com*, 30 septembre 2019.
24. « *Stranger Things* sur Netflix : ça y est, la quatrième saison est commandée (https://www.francetvinfo.fr/culture/series/netflix/stranger-things-sur-netflix-ca-y-est-la-quatrieme-saison-est-commandee_3639483.html) », sur *Francetvinfo.fr*, 1er octobre 2019.
25. **(en)** Abby Robinson et Sam Ashurst, « *Stranger Things* season 4: Release date, cast, spoilers and everything you need to know (https://www.digitalspy.com/tv/ustv/a28289211/stranger-things-4-date-trailer-cast-spoilers/) », sur *Thedigitalweekly.com*, 14 février 2020.
26. « La saison 4 de *Stranger Things* devait sortir début 2021, mais... (http://www.premiere.fr/Series/News-Series/La-saison-4-de-Stranger-Things-devait-sortir-debut-2021-mais) », sur *Premiere.fr*, 25 mars 2020 (consulté le 11 avril 2020).
27. Gregori Pujol, « Stranger Things : voici enfin la date de la saison 4 et vous ne vous attendiez pas à ça ! (https://www.journaldugeek.com/2022/02/17/stranger-things-voici-enfin-la-date-de-la-saison-4-et-vous-ne-vous-attendiez-pas-a-ca/) », sur *Journal du Geek*, 17 février 2022 (consulté le 17 février 2022)
28. « Stranger Things : La saison 5 sera la dernière (https://www.eklecty-city.fr/series/stranger-things-la-saison-5-sera-la-derniere/) », sur *Eklecty-City*, 17 février 2022 (consulté le 18 février 2022)
29. **(en)** Karen Barragan, « Worldwide search discovers young ensemble cast to star in new original Netflix series *Stranger Things* : Finn Wolfhard, Millie Brown, Gaten Matarazzo, Caleb McLaughlin, Noah Schnapp, Natalia Dyer and Charlie Heaton join drama series written and directed by the Duffer brothers (https://media.netflix.com/en/press-releases/worldwide-search-discovers-young-ensemble-cast-to-star-in-new-original-netflix-series-stranger-things-6) », communiqué du 20 août 2015, sur *Netflix* (consulté le 25 mars 2017).
30. **(en)** Linda Ge, « Netflix's *Stranger Things* Adds Matthew Modine to Cast (Exclusive) (https://www.thewrap.com/netflixs-stranger-things-adds-matthew-modine-to-cast-exclusive/) », sur *Thewrap.com*, 27 octobre 2015.

31. (en) Andrew Liptak, « 12 lingering questions we have after watching the first season of *Stranger Things* (https://www.theverge.com/2016/8/3/12331560/stranger-things-questions-why-netflix-season-2) », sur *Theverge.com*, 31 août 2016 (consulté le 25 mars 2017).
32. (en) Patrick Smith, « *Stranger Things* season 2: new trailer, first images, plus everything else you need to know (https://www.telegraph.co.uk/on-demand/0/stranger-things-season-2-plot-rumours-casting-news-and-spoilers/) », sur *The Daily Telegraph.co.uk*, 16 février 2017 (consulté le 25 mars 2017).
33. (en) Andrew Liptak, « Meet the man behind *Stranger Things* terrifying monster (https://www.theverge.com/2016/8/14/12474264/stranger-things-mark-steger-monster-costume-Demogorgon) » [« Rencontre avec l'homme (qui se cache) derrière le monstre terrifiant de *Stranger Things* »], sur *The Verge*, 14 août 2016 (consulté le 20 mai 2017).
34. (en) Hanh Nguyen, « *Stranger Things* Demogorgon : meet the man behind the Upside-Down's faceless monster (http://www.indiewire.com/2016/08/stranger-things-demogorgon-mark-steger-1201720827/) » [« (Le) Démogorgon de *Stranger Things* : rencontre avec l'homme (qui se cache) derrière le monstre sans visage »], sur *IndieWire*, 26 août 2016 (consulté le 20 mai 2017).
35. (en) Devan Coggan, « See how *Stranger Things* built its Demogorgon in behind-the-scenes video, photos (http://ew.com/tv/2016/12/31/stranger-things-demogorgon-behind-the-scenes-video-photos/) », sur *Entertainment Weekly*, 31 décembre 2016 (consulté le 20 mai 2017).
36. (en) Denise Petski, « *Stranger Things* Netflix Series Adds Two New Regulars, Promotes Two For Season 2 (http://deadline.com/2016/10/stranger-things-netflix-series-cast-season-2-1201836680/) », sur *Deadline.com*, 14 octobre 2016.
37. « *Stranger Things* : Un *Power Rangers* au casting de la saison 2 ! (http://www.allocine.fr/article/fichearticle_gen_carticle=18656903.html) », sur *Allocine.fr* (consulté le 16 octobre 2017).
38. (en) Oriana Schwindt, « *Stranger Things* Season 2 Casts Sean Astin, Paul Reiser, Linnea Berthelsen (https://variety.com/2016/tv/news/stranger-things-season-2-sean-astin-paul-reiser-1201911580/) », sur *Variety.com*, 7 novembre 2016 (consulté le 8 novembre 2016)
39. (en) Nikhil Gupta, « *Game of Thrones* Actor Spotted in ***Stranger Things*** Season 4 Trailer (https://thedigitalweekly.com/2020/02/16/game-of-thrones-actor-spotted-in-stranger-things-season-4-trailer/) », sur *Thedigitalweekly.com*, 16 février 2020.
40. AlloCine, « *Stranger Things* saison 4 : Freddy Krueger rejoint la série Netflix (https://www.allocine.fr/article/fichearticle_gen_carticle=18694749.html) », sur *AlloCiné* (consulté le 21 novembre 2020)
41. (en-US) Nellie Andreeva, « *Stranger Things* Season 4 Cast Additions: Jamie Campbell Bower, Eduardo Franco & Joseph Quinn Join As Series Regulars; Tom Wlaschiha Among 5 Recurring (https://deadline.com/2020/11/stranger-things-season-4-cast-additions-spoilers-details-hellfire-club-jamie-campbell-bower-eduardo-franco-tom-wlaschiha-sherman-augustus-mason-dye-nikola-djuricko-robert-englund-1234619384/) », sur *Deadline*, 20 novembre 2020 (consulté le 21 novembre 2020)
42. (en) Caitlin Gallagher, « Is Hawkins a real town? *Stranger Things* will make you nostalgic for these other '80s classics (https://www.bustle.com/articles/172579-is-hawkins-a-real-town-stranger-things-will-make-you-nostalgic-for-these-other-80s-classics) », sur *Bustle*, 15 juillet 2016 (consulté le 25 mars 2017).
43. (en) Allison Carter, « How Netflix's *Stranger Things* portrays Indiana (http://www.indystar.com/story/entertainment/2016/07/18/how-netflixs-stranger-things-portrays-indiana/87265894/) », sur *Indistar*, 18 juillet 2016 (consulté le 25 mars 2017).
44. (en) « *Stranger Things* shoots on Jackson square (http://www.jacksonprogress-argus.com/local/stranger-things-shoots-on-jackson-square/article_df08f34b-9f0b-518c-bd5c-95f4d4dc878a.html) », sur *Jackson Progress-Argus*, 24 novembre 2015 (consulté le 16 juillet 2016).
45. (en) Zara Woodcock, « *Stranger Things* 4 'starts filming in Lithuania' as we inch closer to learning the truth behind The American (https://metro.co.uk/2020/02/11/stranger-things-4-starts-filming-lithuania-inch-closer-learning-truth-behind-american-12222997/) », sur *Metro.co.uk*, 11 février 2020.
46. (en) Andrew Gibbs, « *Stranger Things* product placement : the definitive guide (http://www.thedieline.com/blog/2016/8/17/stranger-things-product-placement-the-definitive-guide) » [« Placement de produits dans *Stranger Things* : le guide définitif »], sur *The Dieline*, 17 août 2016 (consulté le 25 mars 2017).
47. « Le placement de produit dans les séries : Netflix ou l'apparition d'un nouveau mode de consommation (http://www.avalon-communication.fr/placement-de-produit-series/) », sur *Avalon Communication* (consulté le 25 mars 2017), § [3] (« Étude d'un cas d'école : *Stranger Things* »).
48. (en) Ashley Hoffman, « Why Eleven from *Stranger Things* is the perfect National Waffle Day mascot (http://time.com/4464257/national-waffle-day-stranger-things-eggo/) » [« Pourquoi Onze, de *Stranger Things*, est-elle la parfaite "mascotte" de la Journée nationale de la gaufre ? »], sur *Time*, 24 août 2016 (consulté le 25 mars 2017).
49. Camille Rigeade, « La série "Stranger Things" ressuscite le New Coke : la goutte de trop ? (https://www.courrierinternational.com/revue-de-presse/marketing-la-serie-stranger-things-ressuscite-le-new-coke-la-goutte-de-trop) », sur *Courrier international*, 4 juillet 2019 (consulté le 5 juillet 2019).
50. Laure-Hélène de Vriendt, « Un premier poster et une date de sortie pour la saison 2 de "Stranger Things" (https://www.rtl.fr/culture/cine-series/stranger-things-saison-2-un-premier-poster-et-une-date-de-sortie-7789296837) », sur *RTL.fr* (consulté le 9 juin 2021)

51. (en) Michael Ausiello, « *Stranger Things* Season 3 Episode Count (Finally) Revealed (http://tvline.com/2018/02/09/stranger-things-season-3-number-of-episodes/) », sur *TVLine.com*, 9 février 2018.
52. « *Stranger Things* saison 4 : date de sortie, casting, intrigue, rumeurs… tout ce que l'on sait (https://www.cnetfrance.fr/news/stranger-things-4-date-de-sortie-casting-intrigue-voici-ce-que-l-on-sait-de-la-prochaine-saison-39889287.htm) », sur *cnetfrance.fr* (consulté le 9 juin 2021).
53. (en) Christy Pina, « *Stranger Things* Season 5 Teaser Reveals Episode Titles, 2025 Release (https://www.hollywoodreporter.com/tv/tv-news/stranger-things-season-5-episode-titles-release-date-1236054220/) », sur *Hollywood Reporter.com*, 6 novembre 2024.
54. « Stranger Things : Netflix va diffuser un documentaire sur les coulisses de la saison 5 de la série » (https://www.bfmtv.com/people/series/stranger-things-netflix-va-diffuser-un-documentaire-sur-les-coulisses-de-la-saison-5-de-la-serie_AN-202601060541.html), sur *BFMTV* (consulté le 7 janvier 2026)
55. « *Stranger Things 5* : Le retour sur la chaîne officielle Netflix France (https://www.youtube.com/watch?v=Uz8ORIrPdnE&ab_channel=NetflixFrance) », sur *YouTube.com*, 6 novembre 2024 (consulté le 16 février 2025).
56. Survive (https://www.discogs.com/fr/artist/1768865-S-U-R-V-I-V-E) - Discogs
57. (en) Evan Minsker, « Netflix's *Stranger Things* Soundtrack Detailed (http://pitchfork.com/news/67214-netflixs-stranger-things-soundtrack-detailed/) », sur *Pitchfork*, 10 aout 2016
58. (en) *Stranger Things, Vol. 2* (A Netflix Original Series Soundtrack) (https://itunes.apple.com/us/album/stranger-things-vol.-2-netflix/id1145500376) - iTunes
59. *Stranger Things* : la bande originale en écoute (http://musique.jeuxactu.com/videomp3-stranger-things-la-bande-originale-a-telecharger-et-a-ecouter-22447.htm) - Musique JeuxActu
60. (en) Browse Season 2 Songs by Episode (https://www.tunefind.com/show/stranger-things/season-2) - Tunefind.com
61. Bankhurst, « Stranger Things Season 5 Release Dates Revealed Alongside New Teaser Trailer (https://www.ign.com/articles/stranger-things-season-5-release-dates-revealed-alongside-new-teaser-trailer) », *IGN*, 1er juin 2025 (consulté le 1er juin 2025)
62. Sharf, « 'Stranger Things' Writers Deny Old Episodes Are Being Re-Edited, Including That Creepy Jonathan Scene (https://variety.com/2022/tv/news/stranger-things-writers-deny-episodes-edited-pervy-jonathan-1235327214/) » , *Variety*, 27 juillet 2022 (consulté le 27 juillet 2022)
63. Hayes, « *Stranger Things* Renewed For Fifth And Final Season, Gets Premiere Dates For Split Season 4 As Duffer Brothers Tease Potential Spinoffs (https://deadline.com/2022/02/stranger-things-renewed-season-5-final-season-4-premiere-date-1234935526/) » , *Deadline Hollywood*, 17 février 2022 (consulté le 14 juin 2022)
64. (en) Nathan McAlone, « Millions of people have already watched *Stranger Things*, and it's one of Netflix's biggest hits (http://www.businessinsider.fr/us/stranger-things-netflix-ratings-2016-8/) », sur *Business Insider*, 10 août 2016 (consulté le 25 mars 2017).
65. (en) Scott Davis, « How *Stranger Things* accidentally made Netflix even more relentlessly relevant (https://www.forbes.com/sites/scottdavis/2016/09/15/how-stranger-things-accidentally-made-netflix-even-more-relentlessly-relevant/) », sur *Forbes*, 15 septembre 2016 (consulté le 25 mars 2017).
66. (en) Rachel Johnson, « Netflix's Most Watched TV Shows of All Time by Hours Streamed (https://movieweb.com/netflix-most-watched-tv-series-of-all-time/) », sur *MovieWeb*, 1er avril 2023 (consulté le 1er mai 2023)
67. « Stranger Things bat un record d'audience sur Netflix (https://www.01net.com/actualites/stranger-things-bat-un-record-d-audience-sur-netflix-1728373.html) », sur *www.01net.com*, 10 juillet 2019
68. Agence France-Presse, « la série Stranger Things bat un record d'audience sur Netflix (https://www.lapresse.ca/arts/television/2019-07-09/la-serie-stranger-things-bat-un-record-d-audience-sur-netflix) », sur *La Presse*, 9 juillet 2019 (consulté le 9 juin 2021)
69. Anonyme, « « Stranger Things » : Critique presse (http://www.allocine.fr/series/ficheserie_gen_cserie=19156.html/) », sur *Allociné*, juillet 2016 (consulté le 19 juillet 2016)
70. Winona Ryder, David Harbour, Finn Wolfhard et Millie Bobby Brown, *Stranger Things*, 15 juillet 2016 (lire en ligne (https://www.imdb.com/title/tt4574334/))
71. (en-GB) Guardian Staff, « The 50 best TV shows of 2016: the full list », *The Guardian*, 6 décembre 2016 (ISSN 0261-3077 (https://portal.issn.org/resource/issn/0261-3077), lire en ligne (https://www.theguardian.com/tv-and-radio/2016/dec/06/best-tv-shows-of-2016), consulté le 17 mars 2019)
72. (en-US) Rob Sheffield et Rolling Stone, « 20 Best TV Shows of 2017 (https://www.rollingstone.com/tv/tv-lists/20-best-tv-shows-of-2017-123829/) », sur *Rolling Stone*, 5 décembre 2017 (consulté le 17 mars 2019)
73. (en) David Wiegand, « A thrilling echo of '80s sci-fi film in 'Stranger Things' (http://www.sfchronicle.com/tv/article/Stranger-is-the-most-fun-you-ll-have-8354707.php) », sur *San Francisco Chronicle*, 12 juillet 2016 (consulté le 19 juillet 2016).
74. (en) Mark A. Perigard, « Duffer brothers craft binge-worthy supernatural thriller (http://www.bostonherald.com/entertainment/television/2016/07/duffer_brothers_craft_binge_worthy_supernatural_thriller) », sur *Boston Herald*, 10 juillet 2016 (consulté le 19 juillet 2016).

75. **(en)** Dan Fienberg, « 'Stranger Things': TV Review (http://www.hollywoodreporter.com/review/winona-ryder-netflixs-stranger-things-909336) », sur *The Hollywood Reporter*, 15 juillet 2016 (consulté le 19 juillet 2016).
76. **(en)** Maureen Ryan, « TV Review: 'Stranger Things' (https://variety.com/2016/tv/reviews/stranger-things-review-winona-ryder-netflix-matthew-modine-1201808737/) », sur *Variety*, 11 juillet 2016 (consulté le 19 juillet 2016).
77. Constance Jamet, « « Stranger things », la nouvelle série fantastique de Netflix (http://tvmag.lefigaro.fr/programme-tv/stranger-things-la-nouvelle-serie-fantastique-de-netflix_94581744-48f5-11e6-a8a4-47b1a8ef3a08/) », sur *Le Figaro*, 14 juillet 2016 (consulté le 19 juillet 2016).
78. Pierre Sérisier, « « Stranger things » – Nostalgie référencée (http://seriestv.blog.lemonde.fr/2016/07/18/stranger-things-nostalgie-referencee/) », sur *Le Monde*, 18 juillet 2016 (consulté le 19 juillet 2016).
79. Pierre Langlais, « « Stranger things » sur Netflix, un bel hommage au cinéma des années 1980 (http://www.telerama.fr/series-tv/stranger-things-sur-netflix-un-bel-hommage-au-cinema-des-annees-1980,144973.php) », sur *Télérama*, 14 juillet 2016 (consulté le 19 juillet 2016).
80. Philippe Guedj, « Stranger Things ou la démission créative d'une génération (http://www.lepoint.fr/pop-culture/series/stranger-things-ou-la-demission-creative-d-une-generation-11-08-2016-2060550_2957.php) », 11 août 2016
81. Hugo Dumas, « Étrangement excellent! (https://www.lapresse.ca/debats/chroniques/hugo-dumas/201607/26/01-5004630-etrangement-excellent.php) », sur *La Presse*, 29 juillet 2016 (consulté le 24 juin 2021)
82. « Prix et nominations : Producers Guild of America Awards 2017 (http://www.allocine.fr/festivals/festival-111/edition-18355744/palmares/) », sur *Allociné* (consulté le 3 novembre 2017)
83. « Winners & Nominees by Category - Movie & TV Awards 2018 - MTV (http://www.mtv.com/movie-and-tv-awards/winners) », sur *MTV* (consulté le 14 octobre 2018)
84. Laure Narlian, « La série "Stranger Things" a son jeu pour mobile en attendant la saison 2 », *Culturebox*, 5 octobre 2017 (lire en ligne (http://culturebox.francetvinfo.fr/series-tv/la-serie-stranger-things-a-son-jeu-pour-mobile-en-attendant-la-saison-2-263443), consulté le 31 octobre 2017)
85. « Stranger Things a droit à son jeu mobile (http://www.jeuxvideo.com/news/722265/stranger-things-a-droit-a-son-jeu-mobile.htm) », sur *Jeuxvideo.com*, 4 octobre 2017 (consulté le 31 octobre 2017)
86. « Stranger Things : The Game (https://itunes.apple.com/fr/app/stranger-things-the-game/id1220479307?mt=8) », sur *itunes.apple.com* (consulté le 31 octobre 2017)
87. « Stranger Things: The Game (https://play.google.com/store/apps/details?id=com.bonusxp.legend) », sur *Google Play* (consulté le 31 octobre 2017)
88. CCo, « Stranger Things : un jeu vidéo rétro avant la diffusion de la saison 2 (http://www.allocine.fr/article/fichearticle_gen_carticle=18667755.html) », sur *Allociné*, 5 octobre 2017 (consulté le 31 octobre 2017)
89. « Stranger Things : The Game : Le rétro au bout des doigts (http://www.jeuxvideo.com/videos/722248/stranger-things-the-game-le-retro-au-bout-des-doigts.htm) », sur *Jeuxvidéo.com*, 4 octobre 2017 (consulté le 31 octobre 2017)
90. ChewbieFR, « Test : Stranger Things The Game : un jeu SF-icace ? (http://www.jeuxvideo.com/test/728505/stranger-things-the-game-un-jeu-sf-icace.htm) », sur *Jeuxvideo.com*, 5 octobre 2017 (consulté le 31 octobre 2017)
91. « Stranger Things | Promo Dernière chance (http://deadbydaylight.com/fr/nouvelles/stranger-things-last-chance-sale) », sur *deadbydaylight.com* (consulté le 1er février 2022)
92. « Dead by Daylight's Stranger Things DLC is back 2 years after it was removed due to licensing issues (https://www.gamesradar.com/dead-by-daylights-stranger-things-dlc-is-back-2-years-after-it-was-removed-due-to-licensing-issues/) », sur *gamesradar.com*, 7 novembre 2023 (consulté le 28 juillet 2024).
93. **(en)** « D&D STARTER SET (https://dnd.wizards.com/strangerthings/) », sur *dnd.wizards.com* (consulté le 10 juin 2020).
94. « Il se passe des choses étranges dans les annonces Secret Lair (https://magic.wizards.com/fr/articles/archive/news/il-se-passe-des-choses-etranges-dans-les-annonces-secret-lair-2021-10-14) », sur *MAGIC: THE GATHERING* (consulté le 4 avril 2022)
95. **[vidéo]** « UPSIDE SHOWDOWN IS COMING! #strangerthings #brawltalk (https://www.youtube.com/watch?v=1smdTx14_mE) », Brawl Stars, 24 octobre 2025 (consulté le 25 octobre 2025)
96. « Londres: La série Stranger Things adaptée au théâtre », *La Presse*, 14 décembre 2023 (lire en ligne (https://www.lapresse.ca/arts/theatre/2023-12-14/londres/la-serie-stranger-things-adaptee-au-theatre.php), consulté le 20 décembre 2023)

Annexes

Articles connexes

- Personnages de Stranger Things
- *Stranger Things : Chroniques de 1985*

- Série thriller

Liens externes

-
-
-
- Ressources relatives à l'audiovisuel : AllMovie (https://www.allmovie.com/movie/am74718) · Allociné (https://www.allocine.fr/series/ficheserie_gen_cserie=19156.html) · American Film Institute (https://catalog.afi.com/Catalog/moviedetails/69395) · BFI National Archive (http://collections-search.bfi.org.uk/web/Details/ChoiceFilmWorks/157918550) · Filmweb (https://www.filmweb.pl/film?Id=750359) · IMDb (https://wikidata-externalid-url.toolforge.org/?p=345&url_prefix=https://www.imdb.com/&id=tt4574334) · LUMIERE (https://lumiere.obs.coe.int/movie/144132) · OFDb (https://www.ofdb.de/film/288366,) · Rotten Tomatoes (https://www.rottentomatoes.com/tv/stranger_things) · The Movie Database (https://www.themoviedb.org/tv/66732)
- Ressource relative à la littérature : The Encyclopedia of Science Fiction (https://www.sf-encyclopedia.com/entry/stranger_things)
- Ressource relative à plusieurs domaines : Metacritic (https://www.metacritic.com/tv/stranger-things)
- Ressource relative à la bande dessinée : Comic Vine (https://comicvine.gamespot.com/wd/4075-836/)
- Notice dans un dictionnaire ou une encyclopédie généraliste : *Britannica* (https://www.britannica.com/topic/Stranger-Things)
- Notices d'autorité : VIAF (http://viaf.org/viaf/109147662975360551180) · BnF (https://catalogue.bnf.fr/ark:/12148/cb17826554p) (données (https://data.bnf.fr/ark:/12148/cb17826554p)) · IdRef (http://www.idref.fr/273564692) · LCCN (http://id.loc.gov/authorities/no2016144587) · GND (http://d-nb.info/gnd/1147621292) · Espagne (https://datos.bne.es/resource/XX5742754) · Israël (https://www.nli.org.il/en/authorities/987007419530605171) · Brésil (http://acervo.bn.br/sophia_web/autoridade/detalhe/001597238)
- Beaucoup de clins d'œils à des films des années 1980 sont présents dans cette série.
  `[vidéo]` « Années 80 : La nostalgie tendance (https://www.youtube.com/watch?v=QL3p4DnDhEA) », dans *BiTS #106* sur Arte

Ce document provient de « https://fr.wikipedia.org/w/index.php?title=Stranger_Things&oldid=233133405 ».