서비스 경험

디자인 관찰조사

팀명 : 세대공감
팀원 : 조재영(발표), 고혁준(PPT), 임성윤(릴리즈)

I. 사용자의 라이프 스타일

사용자의 라이프 스타일 이란?
일상활동, 행동패턴, 관심사 등 사용자의 행동의 배경 등

- **K-패션**, **K-트렌드**, 빠르게 변화하는 **유행**에 민감하며, **개인의 개성**과 **취향** 표현을 중요시 한다.

- 유명 연예인, SNS 인플루언서들의 광고나 리뷰등 SNS의 영향력으로 인해 **다양한 정보**에 쉽게 노출되면서 **일상생활**속 빠져서는 안 될 대화주제로 자리잡고 있다.

- 합리적인 가격에 높은 품질의 제품을 선호하는 소비자들이 많아지면서 **가성비**의 중요성이 더욱 부각되고 있습니다. 특히, 젊은 세대는 **소비 패턴**에서 돈을 소중히 여기고, 필요한 것 만을 구매하려는 **경향**이 강화되었습니다. 이는 경제적 부담을 줄이면서도 품질 있는 소비를 **지향하는 현상**을 보여줍니다.

II. 인구학적 특성

인구학적 특성 이란?
연령, 성별, 소득, 교육수준 등

성별

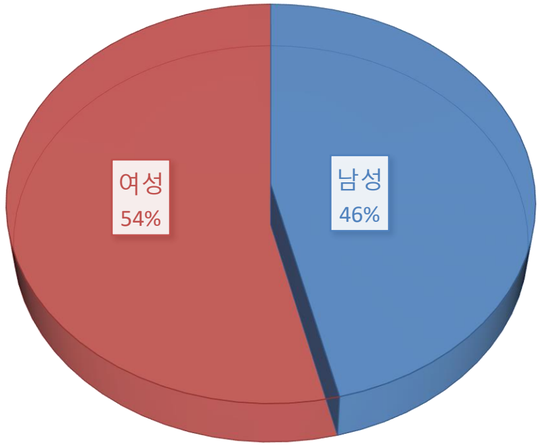

연령

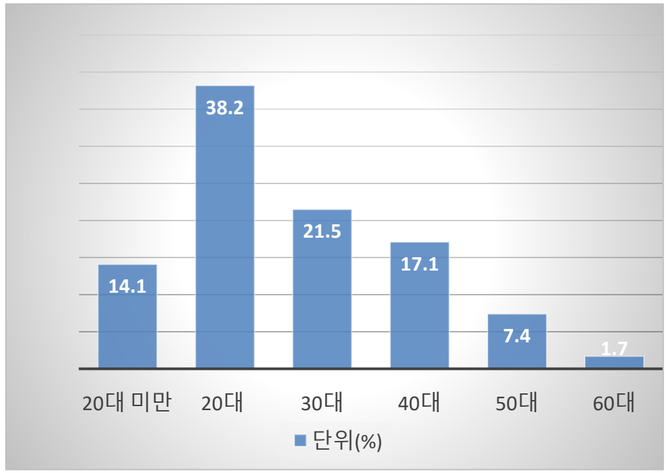

거주 지역

- **서울**과 **경기** 지역 에 가장 많이 분포 되어 있으며, **부산, 대구** 등 오프라인 매장이 위치한 **광역시**
- 서울의 주요 매장(명동, 성수, 한남 등) **외국인 관광객** 방문 증가

III. 소비심리학적 특성

소비심리학적 특성 이란?
구매동기, 브랜드 선호도, 가격 민감도 등 사용자의 심리적 요인

- 패션에 무지한 소비자들도 제품을 어떻게 활용할 수 있는지에 대한 **실질적인 방안**도 **제안**해주어 선택의 폭을 넓혀주어 **만족도가 높아** 사용하게 된다.

- **높은 가성비**를 갖춘 제품에 대한 **선호**가 눈에 띄게 증가
  '가성비'와 'K-트렌드' 소비자들에게 경제적 가치 뿐만 아니라, 품질을 동시에 **만족**하는 제품을 찾게 된다.

- **소비자들의 심리**는 경제적 불확실성과 직결되어 있습니다. 특히 코로나19 팬데믹 이후로 많은 이들이 경제적으로 타격을 입었고, 이는 **소비 스타일**에 직접적인 영향을 미쳤습니다. 소비자들은 이제 더 이상 과시적인 소비보다는 **실용성**과 **경제성을 중요시**하게 되었습니다.

MUSINSA 브랜드 분석

MUSINA BRAND STORY

I. 무신사의 **출발**
II. 무신사의 **브랜드 확장**
III. 무신사 **매거진 발매**
IV. 무신사 **스토어 고안**

MUSINA BRAND CAMPAIGN

I. 다 **무신사랑** 해
II. 셀럽도 다 **무신사랑**
III. 무신사의 **아이덴티티**

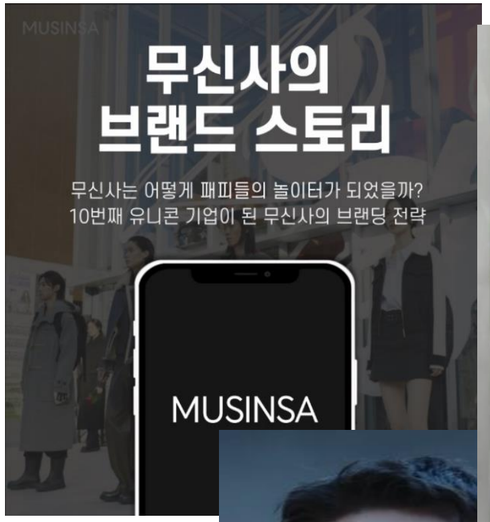

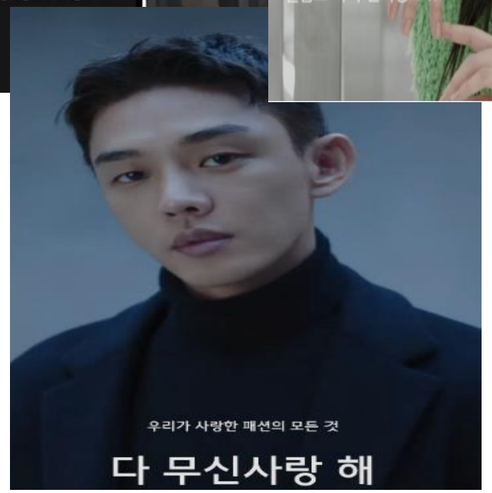

MUSINSA의 **역사**와 **형성 과정**

I. 무신사의 **출발**

- PC 통신커뮤니티에서 **출발**한 무신사
- **'무진장 신발 사진이 많은 곳'**이라는 **PC 통신 커뮤니티**에서 출발

II. 무신사의 **브랜드 확장**

- **' 무신사 닷컴'** 사이트를 구축하며 **본격적인 브랜드 확장**
- **스트릿 스냅**을 선보이면서 **팬덤 형성**

III. 무신사 **매거진 발매**

- **'무신사 매거진'**을 발매하며 **커뮤니티**에서 **미디어 콘텐츠 기업**으로 변신
- **무신사 매거진**은 옷 잘 입는 사람들이 어떻게 옷을 입는지 알고 싶어 하는 **1020세대에게 좋은 패션 참고서 역할**

IV. 무신사 **스토어 고안**

- **커머스**의 기능을 추가하여 **'무신사 스토어'**를 고안하다.
- 국내 디자이너 브랜드를 **한데 모아 놓은 스토어**
- **커머스**의 기능을 추가하되 **무신사 본래 색깔** (콘텐츠와 커뮤니티 기능)을 잃지 않겠다는 **원칙**

MUSINSA의 **브랜드 캠페인**

I. 브랜드 네임인 **무신사**와 **SELF LOVE**의 의미를 동시에 담아 자신의 **스타일**과 **취향**을 **사랑**하고 **존중**하자는 **메시지**를 전달

II. **'셀럽도 다 무신사랑' SELF LOVE**와 **Celebrity**를 이중적으로 활용하여 자신을 사랑하는 **셀럽도 선택한 브랜드**라는 **동질감**을 느끼게 함, 소비자 스스로 자신이 좋아하는 셀럽을 사람들에게 전파하며 **오가닉** 한 **바이럴**을 **유도**했고 이를 통해 **팬덤형성**

III. **간결한 메시지**와 **독보적인 컨셉을** 통해 무신사에서 옷을 구매하는것 = **취향**을 **표현**하고, **나를 사랑하는 방식** 이라는 메시지를 암묵적으로 전달하며 브랜드 **아이덴티티**를 전달

브랜드 벤치마킹 분석

경쟁업체 3곳의 장점, 단점, 개선방안

I. 크림

II. 필웨이

III. 에이블리

I. 크림

장점

- 메인 페이지에서 **제품 이미지**가 **한 눈**에 들어옴
- **SNS 형식**의 스타일별 리뷰 **커뮤니티** 활성화
- 상품 구매 시 **알림 창**으로 **실시간 배송 내역** 알림
- 검색 창에서 추천 카테고리 별 이미지로 **상품 검색**이 쉬움
- 검색 페이지에서 **인기 검색어**를 볼 수 있음

단점

- 과도하고 부적절한 중고 거래 유도**(사재기)**
- 제품의 재고상태, 사이즈별 가격을 확인하려면 **로그인**과 **회원가입**이 **강제**됨
- 사이즈 등 옵션 별로 다른 가격이 **최저가**로 **표시**되어, **실제 제품**은 **더 비쌀** 수 있음
- 검색된 제품이 모두 한 페이지에 있어 **가독성**이 떨어짐

개선방안

- 로그인과 회원가입 없이도 제품의 재고상태, 가격 등을 **바로 확인** 할 수 있게 하면 좋을 거 같다.
- 상품의 가격을 **최저가~최고가 둘 다 표시**하면 좋을거 같다.

II. 필웨이

장점

- **빠른 메뉴**가 따라다녀서 편함
- **사진**을 **업로드**하여 제품 이름을 모르는 제품도 **검색** 가능
- **사용자**끼리 정품 여부를 확인할 수 있는 **커뮤니티**가 있음
- 원하는 상품의 **재고**를 **요청**할 수 있음
- **실시간** 가격 **흥정**으로 구매할 수 있음

단점

- 실시간으로 가장 많이 판매되거나 가장 많이 검색된 **인기 순위**를 확인할 수 없음
- 같은 제품이 다른 가격에 여러 개 올라와 있어서 **비교**하는 데에 **시간소요**

개선방안

- **실시간 검색어**와 **인기상품**을 확인 할 수 있는 **메뉴**를 만들면 좋을거 같다.

III. 에이블리

장점

- 성별과 연령대 별 **인기 검색어**를 볼 수 있음
- **최근 검색어**를 저장 기능
- 메인 페이지에 제품 사진 위주로 표시됨
- 상품 설명이 3개씩 나란히 정렬되어, SNS 형식으로 꾸며져 있어서 예쁨

단점

- 지나치게 많은 셀러로 인해 **품질 관리**의 어려움
- 사용자에게 **필요한 알림**만 선택할 수 있는 옵션이 없음
- 데스크톱 환경에서 접속하더라도 **모바일에 최적화**된 **화면**으로 나옴
- **빠른 메뉴**가 없음

개선방안

- 모든 페이지에 메뉴를 쉽게 찾을 수 있는 **빠른 메뉴**가 생기면 좋을거 같다.

사용자들의 불편했던 내용

무신사 사용자들의 불편함

- 리뷰 UI/UX 변경으로 **사진 모아보기**나, **후기 분류가** 모두 사라짐
- 상품 리스트 UI 변경으로 **가독성**이 떨어짐
- 장바구니 UX 변경으로 장바구니에서 특정 상품을 **삭제** 할 때, 좋아요 리스트에 남겨둘지 **재차 확인하는 기능**이 사라짐
- 추천하는 패션을 간편하게 선택할 수 있지만 다른 사람들과 너무 **획일화**되기 쉬움
- 후기 작성 시 전신이 보이는 사진이 필요, 제품에 따라서 전신 사진을 포함하기 어려울 수 있음
- 후기 작성을 통해 적립금을 많이 얻을 수 있었던 걸로 유명했던 무신사는 최근 **적립금 및 포인트 정책 변경**

웹 사이트와 관련된 검색어, 키워드

무신사의 검색어, 키워드

- K-패션
- K-트렌드
- 유행
- 스냅
- 스타일
- 결산
- 특가
- 클론룩
- 무진장 블프
- 무신사 냄새
- 신발
- 편집숍
- 가성비
- 스탠다드
- 커뮤니티

III. 사이트 사용을 유도한 홍보 및 이벤트

‘무진장 2025 여름 블랙프라이데이’

- 보통 **블랙 프라이데이**는 겨울, 특히 11월에 진행되는 것이 보통인데, 쇼핑에 있어서 1년 중 최대 비수기 시즌인 **여름**에 **블랙 프라이데이**를 진행 함으로써, 고객에게는 **연중 두 번**의 **큰 할인** 혜택을 제공하여 사람들의 기대감을 높이고 이들이 유튜브, 인스타그램 등 각종 SNS에서 **자발적**으로 세일 행사를 알리는 효과를 냈고, **대표적인 패션 할인 행사**로 자리 잡았다.

IV. AI를 활용한 **사용자별 니즈**

AI 모드 전체 이미지 동영상 뉴스 더보기

서비스 경험 디자인 관찰조사 중 사용자 관찰 조사 하기에서 무신사를 사용하는 사용자를 성별, 연령, 기타 등으로 구분하여 원하는 서비스를 알려줘

서비스 경험 디자인을 위한 무신사 사용자 관찰 조사는 주요 고객층의 특성과 니즈를 이해하는 데 중요합니다. 무신사의 주 사용자는 **20대 연령층**과 **여성 사용자**의 비중이 높으며, 이들은 주로 패션 트렌드 파악과 스타일링 정보 공유에 관심이 많습니다.

사용자 구분에 따른 원하는 서비스는 다음과 같이 제안할 수 있습니다.

1. 성별 및 연령별 사용자 구분 및 니즈

최근 데이터에 따르면 무신사 앱 사용자는 여성이 54%, 남성이 46% 정도로 여성 비율이 다소 높고, 연령대별로는 20대가 38.2%로 가장 많습니다.

구분	주요 특성	원하는 서비스 및 니즈
20대 여성	최신 트렌드 민감, 다양한 스타일 시도, SNS 활용	개인화된 스타일 추천, 다른 사용자들의 코디(스타일) 정보, 뷰티 제품 탐색 용이성
20대 남성	특정 브랜드 선호, 정보 탐색에 적극적, 코디 어려움 해소	성별/연령별 인기 순위 필터링, 상세한 제품 정보, 착장 및 스타일링 가이드
30대 이상	실용성 중시, 특정 브랜드 충성도, 쉬운 쇼핑 경험 추구	검증된 브랜드 및 제품 추천, 편리한 탐색 및 결제 시스템, 사이즈 정보 및 후기 신뢰도
10대 (20세 미만)	유행에 민감, 가성비 추구, 커뮤니티 활동 활발	할인 정보 접근성, 또래 집단의 인기 제품 정보, 착용 후기 및 스타일 공유 기능

2. 기타 사용자 특성별 구분 및 니즈

- **패션 얼리어답터 (트렌드 리더):**
  - **특성:** 새로운 브랜드나 유행에 빠르게 반응하며, 자신만의 스타일을 구축하고 공유하는 것을 즐깁니다.
  - **원하는 서비스:** 독점적인 신제품 출시 알림, 한정판 스니커즈/아이템 정보 (무신사 솔드아웃 같은 서비스), 커뮤니티 내 영향력 행사 기능.
- **실속형 구매자 (가성비 추구):**
  - **특성:** 가격 비교에 적극적이며, 할인 혜택이나 이벤트를 통해 합리적인 소비를 추구합니다.
  - **원하는 서비스:** 명확한 할인 정보 및 쿠폰 제공, 기획전/특가 페이지 접근성 강화, 무신사 스탠다드 같은 자체 브랜드 제품 정보.
- **특정 브랜드 충성 고객:**
  - **특성:** 선호하는 브랜드의 신제품 출시나 소식에 관심이 많으며, 해당 브랜드 제품 구매를 최우선으로 합니다.
  - **원하는 서비스:** 관심 브랜드 소식 푸시 알림, 브랜드별 멤버십 혜택, 브랜드 스토리 및 헤리티지 정보.

이러한 사용자 구분을 바탕으로 관찰 조사를 진행하면, 각 집단이 무신사 플랫폼에서 어떤 특정 경험을 중요하게 생각하고 어떤 부분에서 불편함을 느끼는지 파악하는 데 도움이 될 것입니다.