Grundstufe Maler- und Lackiererhandwerk G-ML-24 🧑‍🎨

Sie haben in den letzten Tagen Werkzeuge und Grundhandgriffe im Maler- und Lackiererhandwerk kennengelernt und eingeübt.

Überprüfen Sie Ihr Wissen.

Wir wünschen Ihnen viel Erfolg beim Beantworten der Fragen!

Quelle aller Bilder: HWK Dresden, Florian Riefling

Typische Werkzeuge im Maler- und Lackiererhandwerk I

Es sind insgesamt vier Antworten richtig!

Wie nennt man dieses Werkzeug?

- [ ] Schwedenblech
- [ ] Abreißblech
- [ ] Kamm
- [ ] Rakel
- [ ] Flächenrakel
- [ ] Blockschiene

Typische Werkzeuge im Maler- und Lackiererhandwerk II

Wie nennt man dieses Werkzeug?

- Tapezierbürste
- Kehrbesen
- Wandbürste

Typische Werkzeuge im Maler- und Lackiererhandwerk III

Wie nennt man dieses Werkzeug?

- Ringpinsel
- Schrägstrichzieher
- Heizkörperpinsel

Wichtige Arbeitsabläufe für allgemeine Decken- und Wandgestaltungen

Sie sollen in einem Raum Decken und Wände gestalten. – In welcher Reihenfolge führen Sie diesen Auftrag aus?

Ziehen Sie die einzelnen Arbeitsschritte in die richtige Reihenfolge.
An oberster Stelle steht der erste Arbeitsschritt.

- Nicht tragfähige Beschichtung und Beläge von den Wand- und Deckenflächen entfernen.
- Wand- und Deckenflächen nachwaschen.
- Decken- und Wandanschlüsse beschneiden und Zwischenbeschichtung applizieren.
- Wand- und Deckenflächen mit unpigmentierter sowie wasserverdünnter Grundbeschichtung grundieren.
- Makulatur/Glattvlies kleben.
- Wand- und Deckenflächen schleifen/entstauben.
- Decken- und Wandanschlüsse beschneiden und Schlussbeschichtung applizieren.
- Tapezieren von Raufaser an der Deckenfläche.
- Wand- und Deckenflächen spachteln.
- Wand- und Deckenflächen abkleben/abdecken.

Prüfen

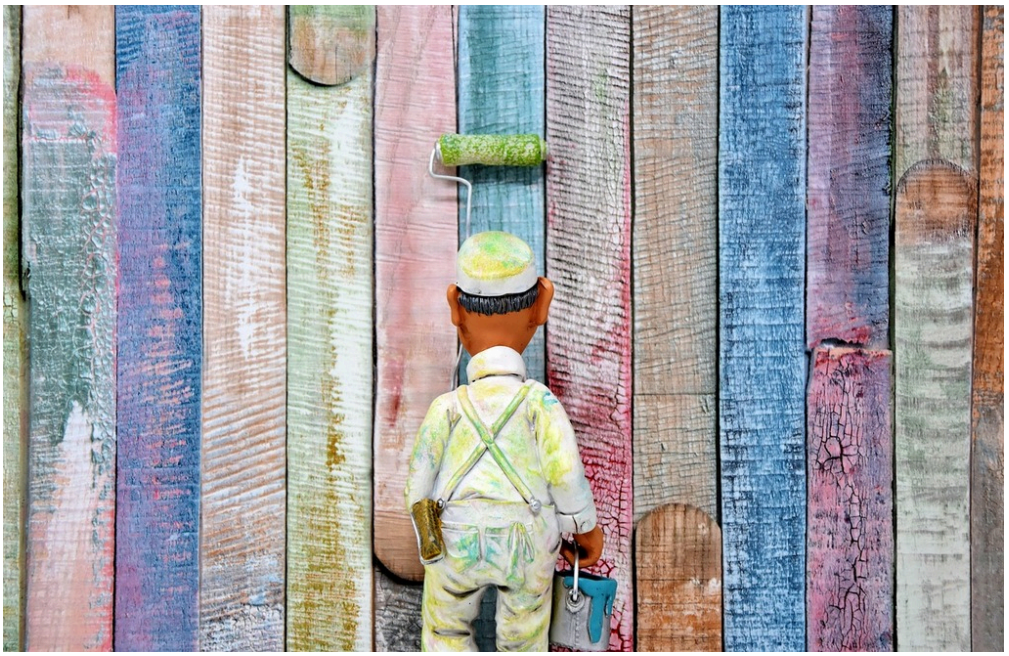

Quelle: Pixabay, Ralphs-Fotos

Wichtige Arbeitsabläufe für Gestaltungsflächen: Wände und Sockel - Teil 1

Sie sollen in einem Raum Wände und Sockel gestalten. – In welcher Reihenfolge führen Sie diesen Auftrag aus?

Aufgabe 1: Wände

Ziehen Sie die einzelnen Arbeitsschritte in die richtige Reihenfolge.
An oberster Stelle steht der erste Arbeitsschritt.

- Farbflächen mit Pinsel deckend farbig auslegen.
- Kontrastlinien mit Lineal und Strichzieher ziehen.
- Gestaltungswand: Flächengliederung abmessen und anzeichnen.

Wickeltechnik über die gesamte Gestaltung mit Latexbindemittel -glänzend- ausführen.

Radius auf der rechten Seite anzeichnen und deckend farbig auslegen.

Farbflächen mit Strichzieher und Lineal beschneiden.

Prüfen

Quelle: Pixabay, Alexas-Fotos

Wichtige Arbeitsabläufe für Gestaltungsflächen: Wände und Sockel - Teil 2

Sie sollen in einem Raum Wände und Sockel gestalten. – In welcher Reihenfolge führen Sie diesen Auftrag aus?

Aufgabe 2: Sockel

Ziehen Sie die einzelnen Arbeitsschritte in die richtige Reihenfolge.
An oberster Stelle steht der erste Arbeitsschritt.

- Wickeltechnik zweifarbig im Sockelbereich ausführen.
- Abklebung und Abdeckung entfernen. Abfälle sachgerecht entsorgen und Werkzeuge und Arbeitsmittel reinigen.
- Fläche der Wickeltechnik mit Strichzieher und Lineal einrahmen.
- Sockelfläche einmessen und abkleben/abdecken.

Prüfen

Quelle: Pixabay, Alexas-Fotos

Beschaffenheit von Untergründen

Es sind insgesamt sechs Antworten richtig!

Wie sollte ein Untergrund beschaffen sein, damit dieser beschichtet oder tapeziert werden kann?

- [ ] gleichmäßig saugfähig
- [ ] Haarrisse sind unerheblich
- [ ] frei von trennenden Substanzen
- [ ] leicht angeraute Unterfläche, damit es besser haftet
- [ ] leicht angefeuchtet, damit das Auftragen leichter geht
- [ ] fest
- [ ] trocken
- [ ] tragfähig
- [ ] sauber

Haftfestigkeit alter Anstriche

Es sind insgesamt drei Antworten richtig!

Mit welchen Methoden kann die Haftfestigkeit alter Anstriche geprüft werden?

- [ ] Abriebprobe/Wischprobe mit der Hand oder einem Tuch
- [ ] Tragfähigkeitsprüfung mit Klebebandtest
- [ ] Kratzprobe mit dem Spachtel
- [ ] Abklopfen mit dem Finger
- [ ] Abkärchern
- [ ] Besprühen der Wand mit Parfüm oder Duftstoffen
- [ ] Farbauftragstest

Quelle: Pixabay, Peggy+Marco

Saugfähigkeit eines Untergrundes

Wie prüft man am besten die Saugfähigkeit eines Untergrunds?

- ( ) Farbauftragstest
- ( ) Kratzprobe mit Messer
- ( ) Wischprobe mit trockenem Tuch
- ( ) Benetzungsprobe mit Wasser

Quelle: Pixabay, geralt

Feuchtigkeitsmessung

Es sind insgesamt vier Antworten richtig!

Wann ist eine Feuchtigkeitsprüfung sinnvoll?

- [ ] Eine Feuchtigkeitsprüfung ist zugleich eine Temperaturmessung und daher immer sinnvoll.
- [ ] bei sichtbaren oder vermuteten Wasserschäden
- [ ] bei sichtbarem oder vermuteten Schimmelbefall
- [ ] immer - auch wenn die Umgebung trocken ist
- [ ] Eine Feuchtigkeitsprüfung geht jedem Farbanstrich voraus, um die Haftfestigkeit zu prüfen.
- [ ] bei einem muffigen Geruch
- [ ] wenn dunkle Flecken an den Wänden sichtbar sind

Quelle: Pixabay, Giordano

Prüfgeräte für Untergrundprüfungen I

Es sind insgesamt vier Antworten richtig!

Welche Prüfgeräte oder Hilfsmittel werden häufig bei Untergrundprüfungen im Malerhandwerk eingesetzt?

- [ ] Schichtdickenmessgerät (Lack)
- [ ] Profometer (Betonüberdeckung)
- [ ] Lupe
- [ ] Rückprallbolzen
- [ ] Haftmessgerät
- [ ] Hydrometer
- [ ] Gitterschnitt
- [ ] CO2-Messgerät

Quelle: Pixabay, stux

Prüfgeräte für Untergrundprüfungen II

Es sind insgesamt vier Antworten richtig!

Welche der folgenden Geräte oder Werkzeuge gehören typischerweise zu einem Untergrundprüfkoffer?

- [ ] Föhn
- [ ] Taschenmesser
- [ ] mobiler Gasbrenner
- [ ] Hammer
- [ ] Meißel
- [ ] Spritzflasche

Quelle: Pixabay, Skibka

Geschafft 🎉

Quelle: Pixabay, geralt