Tema 1

Funciones del nivel básico en Prevención de Riesgos Laborales

Empleabilidad I

Tech Hub <FP>
euroformac

ÍNDICE

Objetivos de la unidad 4
1. Introducción 5
2. El trabajo y la salud. Análisis de las condiciones de trabajo y su impacto en la salud del trabajador 6
2.1. El trabajo y la salud 6
2.2. Análisis de las condiciones de trabajo y su impacto en la salud del trabajador 7
3. Daños derivados del trabajo: Accidentes de trabajo. Enfermedades profesionales. Otras patologías derivadas de la actividad laboral 8
3.1. Accidente de trabajo y enfermedades profesionales 8
3.2. Otras patologías derivadas de la actividad laboral. 9
4. Marco normativo básico. Derechos y deberes de trabajadores y empresarios 10
4.1. Marco normativo básico 10
4.2. Derechos y deberes básicos de trabajadores y empresarios 10
5. Riesgos laborales generales relacionados con las condiciones de seguridad, las condiciones medioambientales, las condiciones ergonómicas y las condiciones psicosociales 13
5.1. Riesgos derivados de las condiciones de seguridad 13
5.2. Riesgos derivados de las condiciones ambientales 14
5.3. Riesgos derivados de las condiciones ergonómicas 15
5.4. Riesgos psicosociales 15
6. Riesgos laborales específicos y sus posibles consecuencias para la seguridad y salud de los trabajadores en el sector de la Informática 17
6.1. Riesgos ergonómicos 17
6.2. Riesgos psicosociales 18
6.3. Riesgos físicos 19
6.4. Riesgos de seguridad 19
7. Medidas de prevención y protección de riesgos laborales. Medidas de prevención. Principios y técnicas de prevención. Medidas de protección colectiva. La señalización de seguridad. Medidas de protección individual. Los equipos de protección individual. Especial protección a colectivos específicos 20
7.1. Medidas de prevención y protección de riesgos laborales 20

7.2. Principios y técnicas de prevención. Medidas de protección colectiva e individual. Los equipos de protección individual 25
7.3. La señalización de seguridad 26
7.4. Especial protección a colectivos específicos 27
8. Organismos públicos relacionados con la seguridad y salud en el trabajo 28
8.1. Instituciones Públicas en Prevención 28
9. Plan de prevención de riesgos laborales. Evaluación de riesgos. Organización y planificación de la prevención. Plan de Autoprotección: planes de emergencia y de evacuación 30
9.1. Plan de prevención de riesgos laborales 30
9.2. Evaluación de riesgos 31
9.3. Organización y planificación de la prevención 32
9.4. Plan de Autoprotección: planes de emergencia y de evacuación 33
10. Primeros auxilios: concepto y principios generales y protocolo de actuación ante situaciones de emergencia. Técnicas básicas de primeros auxilios aplicadas en el lugar del accidente. Actuación en función de las lesiones. El botiquín de primeros auxilios: composición y uso 37
10.1. Primeros auxilios: concepto y principios generales y protocolo de actuación ante situaciones de emergencia 37
10.1.1. Primeros auxilios: concepto y principios generales 37
10.1.2. Protocolo de actuación ante situaciones de emergencia. 37
10.1.3. Técnicas básicas de primeros auxilios aplicadas en el lugar del accidente. Actuación en función de las lesiones 39
10.1.4. El botiquín de primeros auxilios: composición y uso 42
Resumen 43
Glosario 44
11. Bibliografía 46

Objetivos de la unidad

- Conocer la normativa básica en materia de riesgos laborales, su prevención y gestión.
- Estudiar los conceptos básicos y los principales elementos que intervienen en la prevención, tanto personales como materiales.
- Analizar las fases del proceso de planificación de la prevención de los riesgos laborales y su implantación, así como los recursos a emplear.
- Identificar las medidas a adoptar en supuestos de emergencia y la prestación de primeros auxilios.

Tech Hub <FP> euroformac

1. Introducción

Cuando los trabajadores desempeñamos nuestra actividad laboral, estamos expuestos a determinados riesgos para nuestra salud, como los accidentes y las enfermedades profesionales. En esta primera Unidad del módulo nos adentraremos en los conceptos básicos de la prevención de riesgos laborales, analizando tanto las medidas preventivas necesarias como los derechos y deberes de los trabajadores en este ámbito. Adquiriremos los conocimientos y las habilidades necesarias para identificar, evaluar y controlar los riesgos laborales, promoviendo así entornos laborales seguros y saludables. Además, aprenderemos cuáles son los riesgos específicos en el sector de la informática y cómo protegernos frente a ellos. Por último, aprenderemos como actuar en caso de emergencia y cómo aplicar correctamente los primeros auxilios.

Tech Hub <FP> euroformac

2. El trabajo y la salud. Análisis de las condiciones de trabajo y su impacto en la salud del trabajador

2.1. El trabajo y la salud

El entorno laboral y las condiciones de trabajo influyen sobre la salud y el bienestar de los trabajadores. Todas las actividades profesionales que llevamos a cabo no solo afectan a nuestra **salud física**, sino también en a nuestro **bienestar mental,** y por ello es fundamental **crear un entorno laboral seguro y saludable para los trabajadores.**

Definición

Según la **Organización Mundial de la Salud**, la **salud** es un estado de completo bienestar físico, mental y social, y no solamente la ausencia de afecciones o enfermedades».

Es importante tener presente por tanto que el concepto de salud incluye tres aspectos: el bienestar físico, el bienestar psíquico y el bienestar social.

2.2. Análisis de las condiciones de trabajo y su impacto en la salud del trabajador

Las condiciones de trabajo son el **conjunto de factores que rodean al trabajador y que pueden afectar a su salud y a su seguridad.** Estos factores incluyen el ambiente físico, los riesgos laborales, la carga de trabajo, o las relaciones interpersonales, entre otros.

A continuación, vamos a analizar cuáles son las **principales condiciones de trabajo** que pueden **afectar al bienestar** de los empleados en una organización:

- Las **características de las instalaciones físicas**, como locales comerciales, oficinas, o plantas de producción, además de los equipos, herramientas y maquinaria presentes en el interior de los mismos.
- Los **agentes químicos, físicos o biológicos** que se encuentran presentes en el espacio de trabajo, y sus respectivos niveles de concentración o intensidades. Algunos de estos agentes son por ejemplo el ruido, la iluminación, la temperatura, los olores, o las radiaciones.
- Los **procedimientos y métodos de trabajo**. Por ejemplo, el modo en el que se utiliza la maquinaria, la manera en que se manipulan agentes químicos, o la postura corporal que adoptamos al utilizar un ordenador.

Sabías que

Según el **Ministerio de Trabajo y Economía Social**, cada año se producen en nuestro país **más de 600.000 accidentes de trabajo.** Muchos de ellos podrían evitarse fácilmente si se cumplen las medidas adecuadas de seguridad.

3. Daños derivados del trabajo: Accidentes de trabajo. Enfermedades profesionales. Otras patologías derivadas de la actividad laboral

3.1. Accidente de trabajo y enfermedades profesionales

El **accidente de trabajo y la enfermedad profesional**, también conocidas como contingencias profesionales, son las principales amenazas a las que se enfrentan los trabajadores durante el desempeño de su actividad laboral.

- **Accidente de trabajo:** Lesión corporal que el trabajador/a sufre con ocasión o a consecuencia del trabajo (se incluye el accidente "*in itinere*").
- **Enfermedad profesional:** Enfermedad producida por el trabajo, que aparece incluida en el listado de enfermedades profesionales.

Definición

El accidente " in itinere" :

El que sufre el trabajador al ir o volver de su lugar de trabajo.

3.2. Otras patologías derivadas de la actividad laboral.

Además de los accidentes de trabajo y de las enfermedades profesionales que acabamos de ver en el punto anterior, existen otras patologías derivadas de la actividad laboral. En la siguiente tabla podemos ver los **diferentes tipos de patologías:**

PATOLOGÍAS ESPECÍFICAS	Accidente de trabajo Enfermedad profesional
PATOLOGÍAS INESPECÍFICAS	Fatiga Insatisfacción Estrés Ansiedad Insomnio
PATOLOGÍAS OTRAS PATOLOGÍAS	Mobbing o acoso laboral Bumout o síndrome del trabajador quemado

Definición

El **mobbing** es el hostigamiento o acoso al que es sometido el trabajador/a en su entorno laboral.

Definición

El **burnout** es el llamado **"síndrome del trabajador quemado".** Alude a una situación de insatisfacción y agotamiento emocional derivado de las condiciones de trabajo.

4. Marco normativo básico. Derechos y deberes de trabajadores y empresarios

4.1. Marco normativo básico

La **Constitución**, en su **artículo 40,** encomienda a los poderes públicos velar por la seguridad e higiene en el trabajo, terminología con la que se designa lo que hoy denominamos **"salud laboral".**

Por su parte, el **Estatuto de los Trabajadores**, proclama el derecho y el deber en la materia:

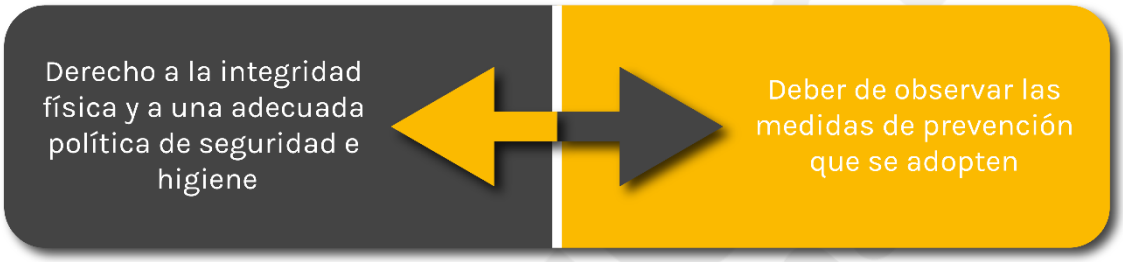

Más info

Mira un fragmento de la película " Tiempos Modernos" de Charlie Chaplin:

Ver vídeo

El precepto fue **desarrollado** por la **Ley de Prevención de Riesgos Laborales, Ley 31/1995 (LPRL),** dictada también como consecuencia de las **Directivas de la Unión Europea** en la materia y, a partir de ella, por una abundante normativa referida, fundamentalmente, a los servicios de prevención y a los distintos tipos de riesgos que pueden producirse. De algunas de estas normas nos ocupamos en los apartados siguientes. Podemos destacar también la **reciente firma de la Estrategia de Seguridad y Salud Laboral para el período 2023-2027.**

4.2. Derechos y deberes básicos de trabajadores y empresarios

La Ley pretende establecer, tal como determina su Preámbulo, " un adecuado nivel de protección de los trabajadores frente a los riesgos derivados de las condiciones de trabajo" .

Para ello, y partiendo del derecho de los trabajadores a la protección eficaz en materia de seguridad y salud en el trabajo, la Ley establece las **obligaciones generales y básicas de las empresas derivadas de su deber de protección de los trabajadores/as frente a los riesgos:**

Así, para el trabajador/a:

Derechos	Deberes
Derecho de los trabajadores a la protección eficaz en materia de seguridad y salud en el trabajo.	Deber de cumplir las normas en materia de prevención y cooperar con el empresario para garantizar un trabajo seguro.
Derecho a la información, consulta y participación.	Deber de usar adecuadamente los medios y equipos de trabajo.
Derecho a la formación en materia preventiva.	Deber de usar adecuadamente los medios y equipos de protección y no dejar fuera de funcionamiento los dispositivos de seguridad.
Derecho a paralizar la actividad en caso de riesgo grave e inminente	Informar de forma inmediata de las situaciones que causen riesgo.
Vigilancia de la salud.	

Y respecto de los deberes del empresario/a:

- Deber de proteger a los trabajadores frente a los riesgos laborales.
- Planificación de la acción preventiva (Plan de Prevención).
- Proporcionar a los trabajadores la formación adecuada.
- Proporcionar a los trabajadores los medios equipos de protección.
- Proporcionar a los trabajadores y sus representantes la información necesaria y permitir la consulta y participación.
- Adopción de medidas para caso de emergencia.
- Vigilancia periódica de la salud de los trabajadores.
- Elaboración y conservación de la documentación establecida en la Ley.
- Coordinación de las actividades empresariales cuando en un mismo centro de trabajo desarrollen actividades de 2 o más empresas.
- Protección de trabajadores especialmente sensibles: Personas con discapacidad, así como maternidad, menores, trabajadores/as con relación temporal.

Finalmente, establece la LPRL los principios que han de caracterizar la actuación del empresario al cumplir sus obligaciones en la materia. Es lo que el art. 15 de la Ley llama " Principios Generales" :

1. Evitar los riesgos.
2. Evaluar los riesgos que no pueden evitarse.
3. Combatir los riesgos en su origen.
4. Adoptar el trabajo a la persona.
5. Tener en cuenta la evolución de la técnica.
6. Sustituir lo peligroso por lo que entrañe poco o ningún peligro.
7. Planificar la prevención.
8. Anteponer la protección colectiva a la individual.
9. Dar las debidas instrucciones a los trabajadores/as.

Importante

Recuerda que la prevención de riesgos laborales es, a la vez, un derecho y un deber de los trabajadores/as.

5. Riesgos laborales generales relacionados con las condiciones de seguridad, las condiciones medioambientales, las condiciones ergonómicas y las condiciones psicosociales

Clasificamos los factores de riesgo laboral en los siguientes **cuatro grupos:**

1. Condiciones psicosociales.
2. Condiciones de seguridad.
3. Condiciones medioambientales.
4. Condiciones ergonómicas.

5.1. Riesgos derivados de las condiciones de seguridad

Riesgos derivados de las condiciones de los lugares de trabajo	Daños
Espacios de trabajo: espacio por trabajador/a, altura mínima, puertas de emergencia.	Caídas, resbalones, golpes, …
Suelos, escaleras, rampas, ascensores, barandillas, …	
Vías de circulación y evaluación	
Superficies, orden y limpieza, señalización, …	

Riesgos derivados del uso de herramientas y máquinas	Daños
Tamaño, peso, piezas sueltas, partículas, elementos cortantes.	Cortes, golpes, atrapamientos, quemaduras, contacto eléctrico, intoxicaciones por gases, sordera, …
Contacto eléctrico o térmico.	
Ruidos y vibraciones.	
Emisiones.	

Riesgos derivados de las instalaciones eléctricas	Daños
Por contacto directo o indirecto.	Quemaduras, paralización, fibrilación, …
Alta tensión.	

Riesgos de incendio	Daños
Por clase de fuego: **Clase A:** Materias sólidas, generalmente, orgánicas. **Clase B:** Líquidos inflamables o sólidos licuables. **Clase C:** Gases inflamables. **Clase D:** Metales o químicos reactivos.	Quemaduras, intoxicación por monóxido de carbono, asfixia, …

5.2. Riesgos derivados de las condiciones ambientales

Riesgos físicos	Daños
Se trata de formas de energía de distintas fuentes que puede producir daño.	Sordera, fatiga auditiva, irritabilidad, estrés, insomnio, trastornos de la visión, disconfort térmico, hipotermia, golpes de calor, daños orgánicos, cáncer, …
Ruidos (continuos y discontinuos) y vibraciones.	
Temperatura	
Iluminación.	
Radiaciones ionizantes y no ionizantes.	

Riesgos químicos	Daños
Exposición a agentes químicos en forma de gases, líquidos o sólidos.	Irritación, alergias, asfixias, intoxicación, cáncer, mutaciones genéticas.
Penetración por vía respiratoria, epidérmica, digestiva, parental	

Riesgos biológicos	Daños
Agentes biológicos: virus, bacterias, hongos, parásitos, protozoos…	Enfermedades, daños orgánicos y celulares.

5.3. Riesgos derivados de las condiciones ergonómicas

Carga física	Daños
Mal diseño de equipos y zonas de trabajo.	Lesiones musculoesqueléticas, golpes, caídas, …
Manipulación manual de cargas.	
Movimientos repetitivos. Superficies, orden y limpieza, señalización, …	

Posturas de trabajo	Daños
Mantenimiento de posturas durante tiempo excesivo	Lesiones musculoesqueléticas, problemas circulatorios, …
Posturas forzadas.	
Mobiliario e instrumentos no ergonómicos.	

Pantallas de visualización	Daños
Mal diseño de puesto de trabajo.	Lesiones musculoesqueléticas, problemas visuales, fatiga, …
Distancia inadecuada a los ojos de las pantallas..	
Deficiente iluminación.	

5.4. Riesgos psicosociales

Carga mental	Daños
Exceso de trabajo o trabajo de alta responsabilidad.	Cansancio, estrés, insomnio, depresión
Altas exigencias.	
Trabajos monótonos y repetitivos.	

Factores derivados de la organización del trabajo	Daños
Mobbing (acoso).	Insatisfacción, falta de motivación, problemas psicológicos, ansiedad, dolores, insomnio, …
Burnout (síndrome del “ trabajador quemado”).	
Trabajo en condiciones precarias, temporalidad.	
Dependencia tecnológica.	
Condiciones de aislamiento (teletrabajo).	

Más info

Mira el siguiente vídeo sobre la gestión del riesgo psicosocial:

Ver vídeo

Si quieres saber más sobre los riesgos laborales y los daños que pueden producir, la **web INSST** es muy aconsejable: Ver enlace

6. Riesgos laborales específicos y sus posibles consecuencias para la seguridad y salud de los trabajadores en el sector de la Informática

El sector de la Informática presenta una serie de riesgos laborales específicos que pueden afectar tanto la salud física como mental de los trabajadores. La mayoría de los empleos del sector a menudo implican largas horas frente a la pantalla, posturas estáticas y tareas repetitivas. Por ello es importante identificar estos riesgos laborales y tomar las medidas necesarias para evitarlos o reducirlos, previniendo así posibles accidentes y problemas de salud.

A continuación, vamos a ver cuáles son los riesgos laborales específicos del sector de la Informática.

6.1. Riesgos ergonómicos

- **Posturas incorrectas y prolongadas frente al ordenador:** el trabajo continuado en posiciones inadecuadas puede generar trastornos musculoesqueléticos. Las consecuencias pueden ser dolor de espalda, cuello y hombros, síndrome del túnel carpiano, fatiga visual, y dolor de cabeza.
- **Movimientos repetitivos:** la repetición constante de ciertos movimientos, como teclear y usar el ratón, puede causar lesiones por esfuerzo repetitivo. Las consecuencias pueden ser tendinitis, síndrome del túnel carpiano, y epicondilitis (codo de tenista).

6.2. Riesgos psicosociales

- **Estrés laboral:** la alta carga de trabajo, los plazos ajustados y las expectativas de alto rendimiento en el sector de la Informática pueden generar estrés. Las consecuencias pueden ser ansiedad, depresión, agotamiento profesional (burnout), y problemas cardiovasculares.
- **Aislamiento social:** el trabajo en solitario o desde casa puede conducir a una sensación de aislamiento. Las consecuencias pueden ser depresión, ansiedad, y disminución de la satisfacción laboral.
- **Exceso de trabajo y horarios prolongados:** la cultura del "siempre conectado" puede llevar a trabajar fuera del horario laboral. Las consecuencias pueden ser fatiga crónica, problemas de sueño, y desequilibrio entre la vida laboral y personal.

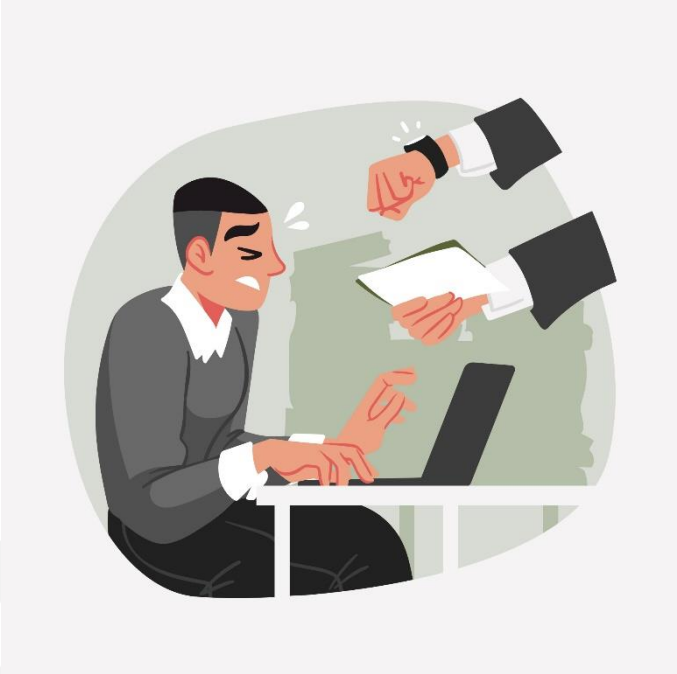

6.3. Riesgos físicos

- **Condiciones de iluminación inadecuadas:** la mala iluminación puede causar fatiga visual y otros problemas de salud ocular. Las consecuencias pueden ser fatiga visual, cefaleas, y problemas de visión a largo plazo.
- **Ruido ambiental:** el sonido constante de conversaciones, teléfonos, impresoras y otros dispositivos puede afectar negativamente a la salud de los trabajadores. Las consecuencias pueden ser estrés, pérdida de concentración, fatiga, irritabilidad, y trastornos del sueño.

6.4. Riesgos de seguridad

- **Sobrecargas eléctricas y cortocircuitos:** los equipos informáticos, como servidores, ordenadores y periféricos, pueden sufrir sobrecargas eléctricas y cortocircuitos, especialmente si no se manejan adecuadamente. Las consecuencias pueden ser incendios, daños a los equipos, y riesgo de electrocución para los trabajadores.
- **Manejo inadecuado de equipos eléctricos:** la manipulación incorrecta de equipos electrónicos, particularmente durante su instalación, mantenimiento o reparación puede tener consecuencias como electrocuciones o quemaduras.

Más info

Mira el siguiente vídeo relacionado con los riesgos laborales en oficinas INSST:

Ver vídeo

7. Medidas de prevención y protección de riesgos laborales. Medidas de prevención. Principios y técnicas de prevención. Medidas de protección colectiva. La señalización de seguridad. Medidas de protección individual. Los equipos de protección individual. Especial protección a colectivos específicos

7.1. Medidas de prevención y protección de riesgos laborales

La Salud laboral en la empresa es cuestión de dos conceptos básicos: **prevención** para evitar los riesgos y **protección** para dotar a los trabajadores de medios de defensa frente a ellos cuando no pueden evitarse.

A continuación, vamos a ver cuáles son las medidas de prevención y protección que debemos adoptar para cada riesgo laboral:

Riesgos derivados de las condiciones de los lugares de trabajo	Medidas de prevención y protección
Espacios de trabajo: espacio por trabajador/a, altura mínima, puertas de emergencia.	Asegurar que cada trabajador tenga suficiente espacio. Garantizar que el mobiliario y el equipo no obstruyan el paso. Mantener una altura mínima adecuada en los espacios de trabajo. Instalar puertas de emergencia adecuadas y claramente señalizadas.
Suelos, escaleras, rampas, ascensores, barandillas…	Mantener los suelos limpios y secos para evitar resbalones y caídas. Utilizar materiales antideslizantes en zonas propensas a derrames o humedad. Instalar barandillas a ambos lados de las escaleras y rampas.
Vías de circulación y evacuación.	Mantener las vías de circulación libres de obstáculos y adecuadamente señalizadas. Realizar simulacros de evacuación periódicos.

Superficies, orden y limpieza, señalización…	Implementar un programa de limpieza y mantenimiento. Utilizar señales claras y visibles para indicar peligros, salidas de emergencia, rutas de evacuación y normas de seguridad.

Riesgos derivados de las instalaciones eléctricas	**Medidas de prevención y protección**
Por contacto directo o indirecto.	Utilizar equipos de protección personal adecuados como guantes y calzado aislante. Implementar diferenciales de alta sensibilidad y puesta a tierra de las instalaciones.
Alta tensión.	Restringir el acceso a áreas de alta tensión solo a personal autorizado y capacitado. Señalizar adecuadamente las zonas de alta tensión.

Riesgos derivados del uso de herramientas y máquinas	**Medidas de prevención y protección**
Tamaño, peso, piezas sueltas, partículas, elementos cortantes.	Utilizar equipos de protección personal como guantes y gafas de seguridad. Asegurar las piezas sueltas para evitar caídas o proyecciones.
Contacto eléctrico o térmico.	Asegurar una correcta instalación y mantenimiento de los equipos eléctricos. Utilizar herramientas con aislamiento adecuado y protección contra el calor.
Ruidos y vibraciones.	Implementar el uso de protectores auditivos como tapones o auriculares. Emplear herramientas y máquinas con sistemas antivibración.
Emisiones.	Instalar sistemas de ventilación o extracción de aire adecuado. Usar mascarillas o respiradores apropiados para protegerse de vapores o polvos.

Riesgos de incendio	Medidas de prevención y protección
Clase A: Materias sólidas, generalmente, orgánicas.	Desarrollar y practicar regularmente planes de evacuación y respuesta ante emergencias.
Clase B: Líquidos inflamables o sólidos licuables.	Instalar detectores de humo y sistemas de alarma contra incendios en áreas clave.
Clase C: Gases inflamables.	Mantener extintores y equipos de lucha contra incendios en buen estado y accesibles.
Clase D: Metales o químicos reactivos.	Realizar simulacros de incendios regularmente. Mantener las áreas de trabajo limpias y revisar y mantener en buen estado las instalaciones eléctricas y equipos.

Riesgos físicos	Medidas de prevención y protección
Ruidos y vibraciones.	Usar equipos de protección personal como tapones o auriculares protectores. Usar maquinaria con amortiguadores de vibraciones y reducir el tiempo de exposición.
Temperatura	Proveer sistemas de climatización adecuados. Ofrecer descansos regulares y acceso a agua potable
Iluminación.	Proporcionar iluminación adecuada y uniforme en el área de trabajo. Realizar mantenimiento regular de las fuentes de luz y utilizar iluminación natural.
Radiaciones ionizantes y no ionizantes.	Utilizar barreras y pantallas protectoras para minimizar la exposición. Limitar el tiempo de exposición y usar equipos de protección personal

Riesgos químicos	Medidas de prevención y protección
Exposición a agentes químicos en forma de gases, líquidos o sólidos.	Implementar sistemas de ventilación y extracción de aire adecuados. Utilizar equipos de protección personal (EPP) como guantes, gafas y mascarillas.
Penetración por vía respiratoria, epidérmica, digestiva, parental	Proporcionar mascarillas o respiradores que filtren los contaminantes. Establecer estrictos protocolos de higiene personal.

Riesgos biológicos	Medidas de prevención y protección
Agentes biológicos: virus, bacterias, hongos, parásitos, protozoos…	Mantener un protocolo de limpieza y desinfección de áreas de trabajo y equipos. Utilizar guantes, mascarillas, gafas de protección y ropa adecuada. Implementar la vacunación y controles médicos regulares.

Carga física	Medidas de prevención y protección
Mal diseño de equipos y zonas de trabajo.	Diseñar equipos y espacios de trabajo ergonómicos.
Manipulación manual de cargas.	Capacitar a los trabajadores en técnicas de levantamiento y manejo de cargas.
Movimientos repetitivos.	Implementar pausas regulares y rotación de tareas para reducir la fatiga.
Superficies, orden y limpieza, señalización, …	Mantener las áreas de trabajo limpias y ordenadas, y utilizar señalización adecuada.

Posturas de trabajo	Medidas de prevención y protección
Mantenimiento de posturas durante tiempo excesivo.	Fomentar pausas activas y cambios de postura regulares.
Posturas forzadas.	Rediseñar los puestos de trabajo para que sea posible adoptar una postura neutral.
Mobiliario e instrumentos no ergonómicos.	Utilizar mobiliario y herramientas ergonómicas que puedan ajustarse a las necesidades individuales de los trabajadores.

Pantallas de visualización	Medidas de prevención y protección
Distancia inadecuada a los ojos de las pantallas.	Diseñar espacios de trabajo con distancia adecuada entre pantalla y trabajador.
Deficiente iluminación.	Instalar sistemas de iluminación que reduzcan zonas de sombra y deslumbramientos.

Carga mental	Medidas de prevención y protección
Exceso de trabajo o trabajo de alta responsabilidad.	Establecer límites claros en las horas de trabajo y fomentar el equilibrio entre trabajo y vida personal.
Altas exigencias.	Dar a los trabajadores la capacitación adecuada para las tareas asignadas.
Trabajos monótonos y repetitivos.	Implementar la rotación de funciones para evitar la monotonía.

Factores derivados de la organización del trabajo	Medidas de prevención y protección
Mobbing (acoso).	Establecer políticas y procedimientos claros contra el acoso laboral y promover un ambiente de trabajo saludable y respetuoso.
Burnout (síndrome del " trabajador quemado").	Ofrecer programas de apoyo psicológico, capacitación en gestión del estrés y promover prácticas de autocuidado.
Trabajo en condiciones precarias, temporalidad.	Ofrecer contratos estables, condiciones laborales justas y garantizar la seguridad laboral y social de los trabajadores.
Dependencia tecnológica.	Promover pautas para un uso equilibrado de la tecnología.
Condiciones de aislamiento (teletrabajo).	Facilitar la comunicación constante, y brindar apoyo logístico y emocional a los empleados remotos.

7.2. Principios y técnicas de prevención. Medidas de protección colectiva e individual. Los equipos de protección individual

La prevención actúa sobre el foco de riesgo **sustituyendo las herramientas y máquinas más peligrosas** por aquellas que entrañan menor peligro, rediseñando los espacios, o reparando los elementos que pueden suponer un riesgo por su estado.

Por lo que se refiere a la protección actúa en **dos sentidos:**

- **Protección colectiva (prioritaria):** es el conjunto de medidas aplicadas en el entorno de trabajo para prevenir riesgos laborales. Esto puede incluir la instalación de barreras físicas, el aislamiento de maquinaria peligrosa, la ventilación adecuada para evitar la exposición a sustancias nocivas, etc… La protección colectiva es prioritaria ya que actúa directamente sobre la fuente del riesgo, protegiendo a varios trabajadores al mismo tiempo.

- **Protección individual (EPI's):** La protección individual se refiere al uso de Equipos de Protección Individual (EPI´s) por parte de los trabajadores para protegerse de los riesgos laborales que no se pueden eliminar o controlar adecuadamente a través de medidas colectivas. Algunos ejemplos de EPI´s incluyen cascos, gafas de seguridad, guantes, protectores auditivos, o calzado de seguridad.

De acuerdo con los **principios generales de la acción preventiva** que establece la **LPRL** se deberán adoptar medidas de protección que antepongan la protección colectiva a la individual.

Las distintas técnicas usadas en la prevención se corresponden con las **cuatro especialidades de los Servicios de Prevención:**

7.3. La señalización de seguridad

La señalización de seguridad sirve para **alertar a los trabajadores** sobre peligros, indicar la ubicación de equipos de protección, salidas de emergencia y zonas seguras, y guiar en caso de evacuación.

Los empleadores tienen la **responsabilidad de asegurar que la señalización de seguridad** esté presente y sea claramente visible en el lugar de trabajo, mientras que los trabajadores deben estar familiarizados con el significado de las señales y seguir las indicaciones correspondientes.

Existen diferentes **tipos de señales:**

SEÑAL	COLOR	FORMA	SIGNIFICADO
Señales de prohibición	Rojo	Circular	Indican acciones o comportamientos prohibidos en determinada zona o con respecto a un equipo.
Señales de advertencia	Amarillo	Triangular con borde negro y pictograma negro en su interior.	Alertan sobre posibles peligros, riesgos o situaciones que requieren precaución especial.
Señales de obligación	Azul	Circular con pictograma blanco en su interior.	Indican obligaciones o acciones que se deben realizar, como el uso de equipos de protección personal.
Señales de evacuación	Verde	Rectangular o cuadrada con pictograma blanco y flecha indicando la dirección de la salida de emergencia.	Se utilizan para indicar rutas de evacuación, salidas de emergencia y zonas de encuentro en caso de evacuación.

7.4. Especial protección a colectivos específicos

El **artículo 25** de la **Ley de Prevención de Riesgos Laborales, Ley 31/1995 (LPRL),** establece que uno de los deberes del empresario será proteger a los trabajadores especialmente sensibles a determinados riesgos:

- Trabajadores que tengan reconocida la situación de discapacidad física, psíquica o sensorial.
- Trabajadores menores de edad.
- Mujeres embarazadas.
- Trabajadores con relación temporal con la empresa.

8. Organismos públicos relacionados con la seguridad y salud en el trabajo

Una adecuada política de prevención de riesgos laborales exige de una organización, tanto a nivel de instituciones públicas como en la gestión de la empresa.

8.1. Instituciones Públicas en Prevención

El principal organismo en materia de prevención es el **Instituto Nacional de Seguridad y Salud en el Trabajo.** Se trata del órgano científico especializado en materia de Prevención de Riesgos Laborales en la Administración General del Estado. Respondiendo a las competencias autonómicas en la materia, **la Gestión de las políticas preventivas en la Comunidad de Madrid está encomendada al Instituto Regional de Seguridad y Salud en el Trabajo.**

A nivel estatal debemos añadir la Inspección de Trabajo y Seguridad Social, la Comisión Nacional de Seguridad y Salud en el Trabajo y la Fundación Estatal para la Prevención de Riesgos Laborales.

Instituto Nacional de Seguridad y Salud en el Trabajo	Órgano científico especializado en materia de Prevención de Riesgos Laborales en la Administración General del Estado.
Fundación Estatal para la Prevención de Riesgos Laborales	Destinada a la promoción, especialmente en las pequeñas y medianas empresas, de actividades para la mejora de las condiciones de seguridad y salud en el trabajo.
Inspección de Trabajo y Seguridad Social	Organismo estatal encargado de la vigilancia del cumplimiento de las normas en materia laboral.
Comisión Nacional de Seguridad y Salud en el Trabajo	Órgano asesor de las Administraciones Públicas en materia de políticas de prevención.

Más info

INSST: Ver enlace 1

IRSST: Ver enlace 2

Fundación Estatal para la Prevención de Riesgos Laborales: Ver enlace 3

Inspección de trabajo y SS: Ver enlace 4

Tech Hub <FP> euroformac

9. Plan de prevención de riesgos laborales. Evaluación de riesgos. Organización y planificación de la prevención. Plan de Autoprotección: planes de emergencia y de evacuación

9.1. Plan de prevención de riesgos laborales

Con carácter general hablamos de planificación de la prevención para referirnos a todas las tareas relacionadas con la prevención y protección de la salud laboral en la empresa.

Según establece la **LPRL** la prevención debe integrarse en el sistema de gestión de la empresa, a través de la implantación y aplicación de un plan de prevención de riesgos laborales. Se refiere la Ley a continuación al **contenido del Plan:**

- Plan de prevención:
- Identificación de la empresa: Actividad, centros de trabajo, …
- Trabajadores/as: Número y características relevantes para la prevención.
- Estructura organizativa: Funciones y responsabilidades, vías de comunicación en relación con la prevención.
- Organización de la producción: Procesos técnicos, prácticas y procedimientos.
- Organización de la prevención: Modelo elegido y representantes de los/as trabajadores/as.
- Política de prevención, objetivos, metas y recursos personales y materiales para la prevención.

El Plan de Prevención debe **actualizarse en los plazos que establezca** y, además, cuando se introduzcan modificaciones sustanciales de las condiciones de trabajo, daños a la salud de los trabajadores, o se modifique la normativa sobre prevención. El Plan de Prevención es **aprobado por la dirección de la empresa y debe ser asumido por toda su organización,** siendo conocido por los trabajadores.

Definición

El **Reglamento de los Servicios de Prevención** define los **Planes de Prevención** como " la herramienta a través de la cual se integra la actividad preventiva de la empresa en su sistema general de gestión y se establece su política de prevención de riesgos laborales" .

9.2. Evaluación de riesgos

Como sabemos, la evaluación de riesgos constituye el primer paso de la prevención. Se trata de:

Así pues, realmente la evaluación de los riesgos se hace sobre aquellos que no son evitables. La LPRL impone a la empresa al respecto las **siguientes obligaciones:**

- La **evaluación inicial para la seguridad y salud de los trabajadores**. Para ello tendrá en cuenta la naturaleza de la actividad, las características de los puestos de trabajo y los/as trabajadores/as que deban desempeñarlos.
- Evaluación con ocasión de la elección de los equipos de trabajo.
- **Actualización permanente** de la evaluación por cambio de las condiciones de trabajo.
- **Revisión de la evaluación** cuando se han producido daños a la salud.

Si la evaluación pone de manifiesto **situaciones de riesgo**, la empresa deberá realizar las **actividades de prevención** necesarias para eliminar o reducir los riesgos, actividades que serán **objeto de planificación**.

9.3. Organización y planificación de la prevención

La planificación de la actividad preventiva es el **conjunto de actividades que se encargan de analizar los riesgos laborales no evitables**, es decir, aquellos que, una vez identificados mediante la evaluación de riesgos, no pueden eliminarse completamente. Es aquí donde entran las medidas de prevención y de protección, para reducir los riesgos y para proteger al trabajador/a frente a ellos:

- Evitar el riesgo y combatir los riesgos en su origen.
- Evaluar los riesgos no evitables.
- Proteger a los trabajadores/as frente a los riesgos no evitables.

La prevención actúa sobre el **foco de riesgo** mediante diferentes medidas, como **sustituir las herramientas y máquinas más peligrosas** por aquellas que entrañan menor peligro, rediseñar los espacios, o reparar los elementos que pueden suponer un riesgo por su estado. Las medidas preventivas se organizan en **tres grupos principales:**

- Medidas en caso de emergencia.
- Medidas de vigilancia de la salud de los trabajadores.
- Medidas de información y formación de los trabajadores.

9.4. Plan de Autoprotección: planes de emergencia y de evacuación

Dispone la **LPRL** que la empresa tiene la **obligación de analizar las posibles situaciones de riesgo y adoptar las medidas necesarias** en materia de primeros auxilios, lucha contra incendios y evacuación de los trabajadores/as.

Medidas de emergencia:

- En atención al tamaño y actividad de la empresa.
- Designación personal encargado de poner en marcha las medidas y controlarlas.
- Relaciones con servicios externos: Medicina de urgencia, salvamento, lucha contra incendios…

Además, en caso de que los trabajadores/as estén o puedan estar **expuestos a un riesgo grave e inminente,** la empresa está obligada a informar lo antes posible a estos, a adoptar las medidas para que puedan interrumpir su actividad, e, incluso, abandonar el lugar si fuera necesario y disponer de lo preciso para que, si el trabajador/a no puede ponerse en contacto con su superior jerárquico, pueda adoptar las medidas necesarias para evitar las consecuencias del peligro.

Con **objeto de analizar y adoptar medidas frente a las situaciones de emergencia,** la empresa ha de elaborar **un Plan que difiere según la actividad realizada.** Si no se trata de actividades generadoras de riesgo o susceptibles de resultar afectadas por situaciones de emergencia elaborará un Plan que recibe, generalmente, la denominación de **Plan de Emergencia.** Si, por el contrario, se trata de las **actividades aludidas** será necesario el llamado **Plan de Autoprotección.**

Este se encuentra regulado en el **Real Decreto 393/2007,** por el que se aprueba la **Norma Básica de Autoprotección** de los centros, establecimientos y dependencias dedicados a actividades que puedan dar origen a situaciones de emergencia. El Plan es elaborado por técnico competente y ha de ser presentado para el otorgamiento de la autorización o licencia de inicio de la actividad.

Definición

Plan de Emergencia: Planificación de las actuaciones que han de adoptarse en casos de emergencia, incluyendo identificación y descripción de instalaciones, riesgos, equipos, …

Autoprotección: " Sistema de acciones y medidas encaminadas a prevenir y controlar los riesgos sobre las personas y los bienes, a dar respuesta adecuada a las posibles situaciones de emergencia y a garantizar la integración de estas actuaciones con el sistema público de protección civil" .

El Real Decreto antes aludido define el Plan de Autoprotección como un documento único que " establece el marco orgánico y funcional previsto para un centro, establecimiento, espacio, instalación o dependencia, con el objeto de prevenir y controlar los riesgos sobre las personas y los bienes y dar respuesta adecuada a las posibles situaciones de emergencia, en la zona bajo responsabilidad del titular de la actividad, garantizando la integración de éstas actuaciones con el sistema público de protección civil" .

En cuanto a su contenido mínimo, está constituido por 9 capítulos y 3 anexos:

- ✓ **9 capítulos:**
  - Identificación de los titulares y el lugar de la actividad.
  - Descripción de la actividad y del medio físico
  - Inventario, análisis y evaluación de riesgos.
  - Inventario y descripción de medidas y medios de autoprotección.
  - Programa de mantenimiento de las instalaciones.
  - Plan de actuación ante emergencias.
  - Integración del plan en otros de ámbito superior.
  - Implantación del plan.
  - Mantenimiento de la eficacia y actualización del plan.

- ✓ **3 anexos:**
  - Directorio de comunicación.
  - Formularios para la gestión de las emergencias.
  - Formularios para la gestión de los planos.

Nos interesa especialmente detenernos en el **capítulo 6: Plan de actuación de emergencias.** En él deberán:

- Clasificarse las emergencias.
- Establecer los procedimientos de actuación frente a ellas.
- Identificar las funciones y personas que los llevarán a cabo y el/la responsable de la puesta en marcha del Plan.

Clases de emergencia:

Conato de emergencia	Emergencia parcial	Emergencia general
Situación fácilmente controlable por el personal y con los medios del local.	Situación que requiere equipos especiales para ser controlada.	Situación que precisa para ser controlada, además de los medios internos, la ayuda de medios externos.

Actuaciones ante la emergencia:

1. Sistemas de alerta (Manual o automática): Para poner en acción a los equipos de 1ª intervención interiores e informar a los restantes y a los externos.
2. Alarma: Para la evacuación de los ocupantes.
3. Protocolo de respuesta: Instrucciones, puntos de reunión, itinerarios, …
4. Acciones específicas para los casos de incendio.

Equipos de emergencia

Constituyen el grupo de personas especialmente formadas y organizadas para actuar en estas situaciones. Se trata de los siguientes:

- Equipos de alarma y evacuación.
- Jefe de emergencias.
- Jefe de intervención.
- Equipos de primeros auxilios.
- Equipos de 1ª intervención.
- Equipos de 2ª intervención.

Los equipos de 1ª intervención se encargan del control inicial y los de 2ª intervención actúan cuando los primeros no lo consiguen.

10. Primeros auxilios: concepto y principios generales y protocolo de actuación ante situaciones de emergencia. Técnicas básicas de primeros auxilios aplicadas en el lugar del accidente. Actuación en función de las lesiones. El botiquín de primeros auxilios: composición y uso

10.1. Primeros auxilios: concepto y principios generales y protocolo de actuación ante situaciones de emergencia

10.1.1. *Primeros auxilios: concepto y principios generales*

El artículo 20 de la LPRL del que hemos hablado en el apartado anterior, entre las medidas a adoptar por la empresa en caso de emergencia, se refiere, especialmente, a los primeros auxilios. Y lo mismo hace cuando alude a la relación con servicios externos. Además, se refiere al personal encargado de poner en práctica dichas medidas, que deberá recibir la formación adecuada y disponer del material necesario, en función del tamaño y actividad de la empresa.

Definición

Hablamos de **primeros auxilios** para referirnos a aquellas actuaciones y procedimientos inmediatos y, generalmente, no profesionales que se aplican ante un accidente o enfermedad repentina en espera de la asistencia especializada, con objeto de asegurar la vida, sin agravar la situación.

10.1.2. *Protocolo de actuación ante situaciones de emergencia.*

Ante una situación de emergencia existe un protocolo de actuación que se conoce con las siglas **P.A.S.: Proteger, Avisar y Socorrer.**

- **Proteger:** Asegurarse de que no hay peligro adicional ni para el accidentado ni para nosotros.
- **Avisar:** Llamar rápidamente a los servicios de emergencia.
- **Socorrer:** Actuar sobre la víctima y comprobar los signos vitales. Consciencia, respiración y pulso.

Se trata del **conjunto de medidas básicas tendentes a comprobar y mantener las constantes vitales de la víctima** mientras esperamos el auxilio especializado.

Su **secuencia** sería la siguiente:

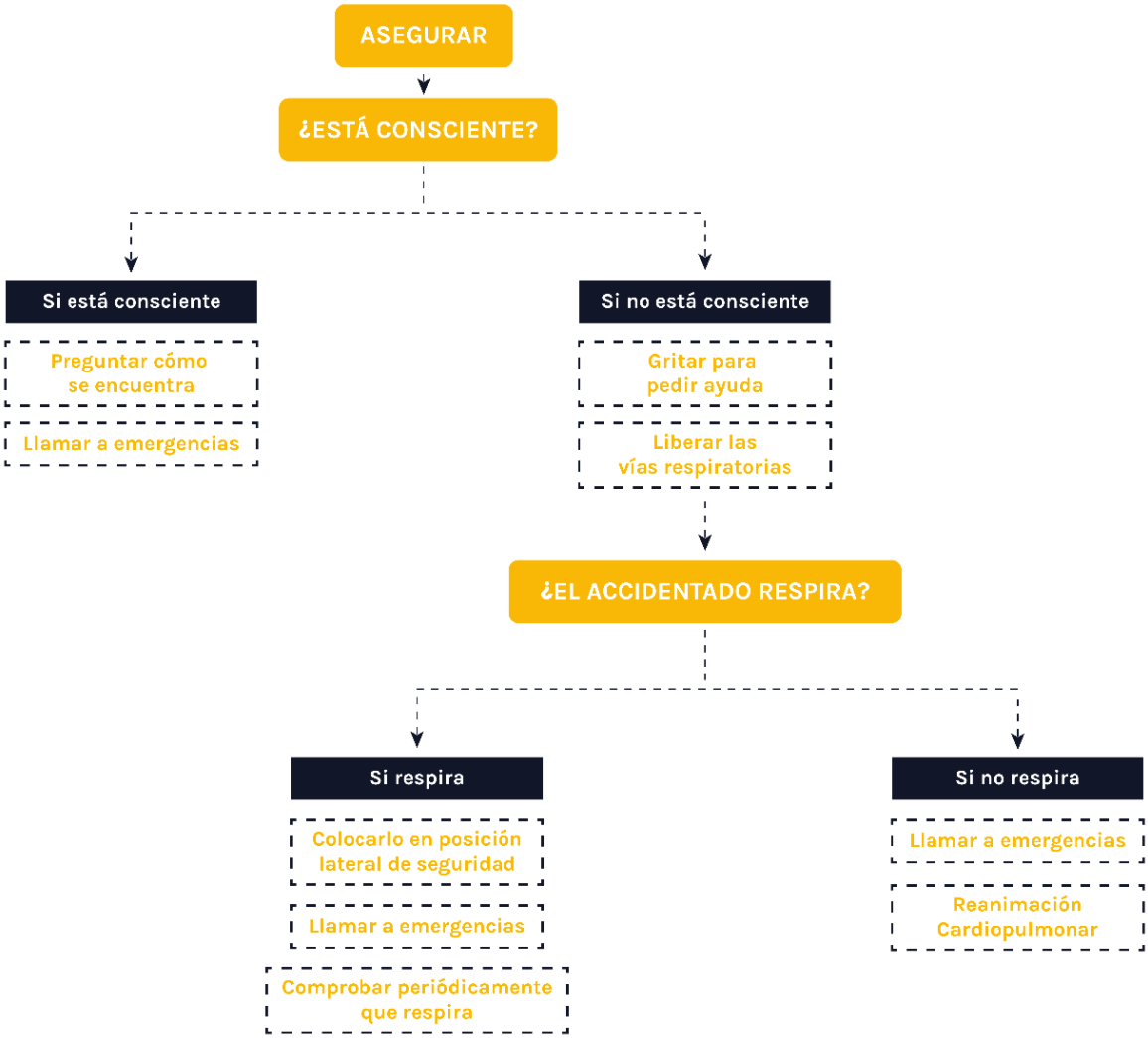

Reanimación cardiopulmonar

Cuando la víctima presenta síntomas de fallo cardíaco, circulatorio o respiratorio debemos iniciar la maniobra de reanimación. Hablamos entonces de Reanimación cardiopulmonar, conocida por sus siglas: RCP.

Los **pasos fundamentales** de esta técnica son los siguientes:

- Con el paciente boca arriba, en una superficie dura y con las vías respiratorias abiertas.
- **Compresiones torácicas:**

  - El talón de una mano en la parte inferior del esternón y la otra encima, entrelazando los dedos.
  - Con los brazos perpendiculares presionamos el esternón unos 5 cm.
  - Presionar al ritmo de entre 100 y 120 compresiones por minuto.
- **Insuflaciones de aire (boca a boca):**
  - Abrimos las vías aéreas con una mano en la frente y otra en el mentón/ tapamos la nariz.
  - Realizamos 2 insuflaciones. (2 insuflaciones por 30 compresiones).
- Comprobar que pasa el aire.
- Alternar insuflaciones y compresiones.

Sabías que

La Asociación Americana del Corazón recomienda hacer la maniobra al ritmo de la canción **"Stayin' Alive".**

Ver vídeo

10.1.3. *Técnicas básicas de primeros auxilios aplicadas en el lugar del accidente. Actuación en función de las lesiones*

Cuando ocurre un accidente en el ámbito laboral, saber aplicar adecuadamente los primeros auxilios pueden marcar la diferencia en la evolución del accidentado. A continuación, vamos a aprender cuáles son las técnicas básicas y las actuaciones en función de las lesiones más comunes en el lugar de trabajo:

1. Mantener la calma: debemos conservar la tranquilidad para poder actuar de manera rápida y eficiente.
2. Evaluar la situación: debemos analizar el entorno para asegurarnos de que no hay peligros adicionales ni para la víctima ni para el socorrista.
3. Solicitar ayuda: debemos llamar inmediatamente a los servicios de emergencia (112) en caso de lesiones graves.
4. Proteger a la víctima: tenemos que evitar mover a la persona lesionada a menos que esté en peligro inminente (fuego, explosión, etc.).

5. Aplicar primeros auxilios: actuaremos según la naturaleza de la lesión y hasta la llegada de los servicios de emergencia.

Las lesiones en el lugar de trabajo pueden variar en severidad y tipo. A continuación, vamos a aprender las técnicas de primeros auxilios más comunes para diferentes tipos de lesiones.

1. **Heridas leves:**
   - Limpiar la herida con agua y jabón.
   - Aplicar antiséptico y cubrir con un apósito limpio.

2. **Hemorragias:**
   - Aplicar presión directa sobre la herida con un paño limpio.
   - Mantener la presión hasta que cese el sangrado y, si es necesario, elevar la extremidad afectada.

3. **Quemaduras leves (primer grado):**
   - Enfriar la zona afectada bajo agua fría durante al menos 10 minutos.
   - No aplicar pomadas o reventar ampollas, cubrir con un apósito estéril.

4. **Quemaduras graves (segundo y tercer grado):**
   - Enfriar con agua (si es posible) y llamar a los servicios de emergencia inmediatamente.
   - Cubrir con un paño húmedo y limpio sin retirar objetos pegados a la piel.

5. **Fracturas**
   - No mover la extremidad afectada para evitar agravar la lesión.
   - Inmovilizar con una férula improvisada (tablas, cartón rígido) y llamar a emergencias.

6. **Esguinces:**
    - Aplicar hielo para reducir la hinchazón.
    - Elevar la extremidad y mantenerla en reposo.
7. **Intoxicaciones por inhalación de gases:**
    - Ventilar el área inmediata y trasladar a la víctima a un lugar con aire fresco.
    - Aflojar la ropa ajustada y evaluar la necesidad de reanimación cardiopulmonar (RCP).
8. **Intoxicación química (ingestión):**
    - No inducir el vómito a menos que lo indique un profesional sanitario.
    - Identificar la sustancia tóxica y llamar al Centro de Información Toxicológica.
9. **Afecciones cardiacas (parada cardíaca)**
    - Iniciar RCP (Reanimación Cardiopulmonar): 30 compresiones torácicas seguidas de 2 insuflaciones, repetir el ciclo.
    - Utilizar un desfibrilador automático externo (DEA) si está disponible y seguir sus instrucciones.

10.1.4. *El botiquín de primeros auxilios: composición y uso*

El **Real Decreto 486/1997,** por el que se establecen las disposiciones mínimas de seguridad y salud en los lugares de trabajo establece que " los lugares de trabajo dispondrán del material y, en su caso, de los locales necesarios para la prestación de primeros auxilios a los trabajadores accidentados". El material ha de ser adecuado, en cuanto a su cantidad y características, al número de trabajadores, los riesgos y la proximidad y facilidad de acceso a asistencia médica.

En **lugares de trabajo de más de 50 trabajadores/as** será necesario un **local de primeros auxilios.** También en los que cuenten con más de 25 si así lo determina la autoridad laboral, en atención a la peligrosidad de la actividad y las posibles dificultades de acceso a la asistencia sanitaria.

Como mínimo **debe disponerse de:**

<table>
<tr><th>Botiquín</th><th>Local de primeros auxilios</th></tr>
<tr><td>Desinfectantes y antisépticos.</td><td>Botiquín.</td></tr>
<tr><td>Gases estériles.</td><td>Camilla.</td></tr>
<tr><td>Algodón hidrófilo.</td><td>Fuente de agua potable.</td></tr>
<tr><td>Vendas, esparadrapos y apósitos adhesivos.</td><td rowspan="3">Estarán próximos a los puestos de trabajo y serán de fácil acceso.</td></tr>
<tr><td>Tijeras y pinzas.</td></tr>
<tr><td>Guantes desechables.</td></tr>
</table>

Resumen

A lo largo de la unidad que ahora finalizamos hemos recorrido las actuaciones que tienen por objeto proteger la llamada “ salud laboral” .

Comenzamos estudiando los conceptos fundamentales que abordan la prevención y la protección frente a los riesgos que el/la trabajador/a puede encontrar en su puesto de trabajo.

Hemos abordado la prevención desde el punto de vista personal y material. En el primer sentido, estudiamos la organización de la prevención en la empresa, los distintos modelos de prevención y la participación de los/as trabajadores/as. En el sentido material nos hemos ocupado de los medios y recursos precisos para la tarea preventiva.

A continuación, hemos conocido el “ proceso” de la prevención y sus distintas fases: la evaluación de los riesgos y las actuaciones preventivas.

Finalizamos la Unidad analizando las emergencias, medidas a adoptar y la documentación en que se reflejan. En especial, nos hemos ocupado de los primeros auxilios: sus exigencias de material y locales y los protocolos de actuación.

Glosario

- **Salud laboral:** estado completo de bienestar físico, psíquico y social y no solo la ausencia de enfermedad
- **Riesgo laboral:** posibilidad de que un trabajador sufra un determinado daño derivado del trabajo
- **Daño laboral:** enfermedades o lesiones del trabajador con motivo u ocasión del trabajo
- **Prevención de riesgos laborales:** conjunto de medidas destinadas a evitar o disminuir los riesgos derivados del trabajo
- **Enfermedad profesional:** enfermedad producida por el trabajo, que aparece incluida en el listado de enfermedades profesionales y la actividad del trabajador reconocida como capaz de producirla
- **Condición de trabajo:** características del mismo que puedan influir significativamente en la generación del riesgo
- **Accidente de trabajo:** lesión corporal que el trabajador/a sufre con ocasión o a consecuencia del trabajo
- **Accidente "in itinere":** accidente que se produce al ir o volver del lugar de trabajo
- **Evaluación de riesgos laborales:** procedimiento que, una vez identificados los riesgos en el trabajo, analiza y estudia los que no se pueden evitar
- **Radiaciones ionizantes:** tipo de energía liberada por los átomos en forma de ondas electromagnéticas o partículas, por ejemplo, Rayos X
- **Radiaciones no ionizantes:** radiación de baja intensidad, por ejemplo, microondas
- **Vía Parenteral:** vía de administración de los fármacos
- **Mobbing:** hostigamiento o acoso al que es sometido el/la trabajor/a en su trabajo
- **Burnout:** es el llamado " síndrome del trabajador quemado" : alude a una situación de insatisfacción y agotamiento emocional derivado de las condiciones de trabajo
- **Plan de Prevención:** documento en el que se define la organización, responsabilidad, funciones, procedimientos y recursos necesarios para realizar la labor de prevención.

- **Autoprotección:** sistema de acciones y medidas encaminadas a prevenir y controlar los riesgos sobre las personas y los bienes, a dar respuesta adecuada a las posibles situaciones de emergencia y a garantizar la integración de estas actuaciones con el sistema público de protección civil
- **Alarma:** Aviso o señal por la que se informa a las personas para que sigan instrucciones específicas ante una situación de emergencia
- **Alerta:** Situación declarada con el fin de tomar precauciones específicas debido a la probable y cercana ocurrencia de un suceso o accidente
- **Primeros auxilios:** aquellas actuaciones y procedimientos inmediatos y, generalmente, no profesionales que se aplican ante un accidente o enfermedad repentina en espera de la asistencia especializada, con objeto de asegurar la vida, sin agravar la situación
- **Soporte Vital Básico:** conjunto de medidas básicas tendentes a comprobar y mantener las constantes vitales de la víctima mientras esperamos el auxilio especializado
- **Reanimación cardiopulmonar (RCP):** técnica destinada a restablecer las constantes vitales de un accidentado

11. Bibliografía

Revista Seguridad y Salud en el Trabajo. INSST. Nº 113

ERGA Formación Profesional. Nº 112

Manual Básico PRL. Informática y Comunicaciones. INSST

“ Cuadro de Enfermedades Profesionales. Actualización 2018” IRSST Comunidad de Madrid

“ Evaluación de Riesgos Laborales” Instituto Nacional de Seguridad y Salud en el trabajo

VI Plan Director de Prevención de Riesgos Laborales de la Comunidad de Madrid 2021-2024

Guía Técnica para la Evaluación y Prevención de los Riesgos relativos a la utilización de los lugares de trabajo. INSST

“ Gestión de la prevención de riesgos laborales en la pequeña y mediana empresa” INSST

“ Guía Técnica para la integración de la Prevención de los Riesgos Laborales” INSST

“ Especialidades de los Servicios de Prevención de Riesgos Laborales” . La Ley

“ Plan de emergencias contra incendios” INSST

NTP 458: “ Primeros auxilios en la empresa: organización” . INSST

NTP 1062: “ Primeros auxilios. Soporte vital básico en el adulto” INSST

“ Reanimación cardiopulmonar: primeros auxilios” Cínica Mayo

Ley 31/1995, de 8 de noviembre, de prevención de Riesgos Laborales (BOE de 10/11/1995)

Real Decreto 1299/2006, de 10 de noviembre, por el que se aprueba el cuadro de enfermedades profesionales en el sistema de la Seguridad Social y se establecen criterios para su notificación y registro (BOE de 19/12/2006)

Real Decreto 39/1997, de 17 de enero, por el que se aprueba el Reglamento de los Servicios de Prevención (BOE de 31/01/1997)

Real Decreto 486/1997, de 14 de abril, por el que se establecen las disposiciones mínimas de seguridad y salud en los lugares de trabajo (BOE de 23/04/1997)

Real Decreto 1029/2022, de 20 de diciembre, por el que se aprueba el Reglamento sobre protección de la salud contra los riesgos derivados de la exposición a las radiaciones ionizantes (BOE 21/12/2022)

Real Decreto 488/1997, de 14 de abril, sobre disposiciones mínimas de seguridad y salud relativas al trabajo con equipos que incluyen pantallas de visualización (BOE de 23/04/1997)

Real Decreto 393/2007, de 23 de marzo, por el que se aprueba la Norma Básica de Autoprotección de los centros, establecimientos y dependencias dedicados a actividades que puedan dar origen a situaciones de emergencia (BOE de 24/03/2023).