Tema 3

El sector productivo y su relación con el perfil profesional del título

Empleabilidad I

Tech Hub <FP>
euroformac

ÍNDICE

1. Introducción 4

2. Análisis del sector profesional de la informática. Coyuntura laboral 5

2.1. Análisis del sector profesional de la informática 5

2.2. Coyuntura laboral 6

3. Tendencias del mercado laboral y oportunidades emergentes. Inteligencia artificial y automatización en el mercado laboral y en el sector profesional 7

3.1 Tendencias del mercado laboral y oportunidades emergentes 7

3.2 Inteligencia artificial y automatización en el mercado laboral y en el sector profesional 8

4. Las competencias personales y sociales más demandadas en el mercado laboral actual. Identificación de las más relevantes en el sector profesional del título del ciclo formativo 9

4.1 Las competencias personales y sociales más demandadas en el mercado laboral actual 9

4.2 Identificación de las más relevantes en el sector profesional del título de ciclo formativo 10

5. Actitudes y aptitudes profesionales. Concepto y diferencias. Importancia de las aptitudes profesionales para la empleabilidad 12

5.1 Actitudes y aptitudes profesionales. Concepto y diferencias 12

5.2 Importancia de las aptitudes profesionales para la empleabilidad 13

6. Identificación y descripción de los puestos de trabajo relacionados con los perfiles profesionales del título. Funciones. Competencias, formación, actitudes y aptitudes requeridas 14

7. Análisis de las competencias profesionales y requisitos para el ingreso en la Administración pública 19

7.1 Requisitos para el ingreso en la Administración pública 19

7.2 Competencias profesionales para el empleo en la Administración pública 21

8. Resumen 22

Glosario 23

Bibliografía 25

Objetivos de la unidad

- Analizar las principales oportunidades de empleo y de inserción laboral en el sector profesional, identificando las posibilidades de empleo.
- Identificar las competencias personales y sociales más demandadas en el mercado laboral actual, y en concreto en el sector de la Informática.
- Reflexionar sobre las actitudes y aptitudes requeridas actualmente para la actividad profesional en el sector de la Informática.
- Identificar y describir los puestos de trabajo relacionados con el sector informático, analizando sus características y sus funciones principales.

Tech Hub <FP> euroformac

1. Introducción

Vivimos en un contexto laboral muy complejo y lleno de desafíos. Cuando consultamos las ofertas de empleo, observamos que las empresas incluyen unos requerimientos que consisten normalmente en una titulación, unos conocimientos técnicos, y un determinado nivel de experiencia, pero también incluyen habilidades y destrezas personales, como la proactividad o el trabajo en equipo.

Si queremos tener éxito en el mundo profesional, debemos identificar y analizar cuáles son los principales requerimientos por parte de las empresas, para poder así desarrollar y reforzar las habilidades y conocimientos que nos garanticen un pleno desarrollo profesional.

2. Análisis del sector profesional de la informática. Coyuntura laboral

2.1. Análisis del sector profesional de la informática

El sector profesional de la informática en España se encuentra en constante evolución, impulsado por el avance de las **tecnologías de la información y la comunicación (TIC).** Este crecimiento está reflejado en la alta demanda de profesionales cualificados y especializados en tecnologías de la información y la comunicación, y en la amplia oferta de empleo existente en el mercado.

Sabías que

Según el último informe del Instituto Nacional de Estadística, publicado en 2023 y que recoge datos del año 2021, el sector de las TIC creció a un ritmo del 3,5%, generó un volumen de negocio superior a los 110.000 millones de euros y dio trabajo a más de medio millón de personas en España.

En la actualidad existe una escasez de profesionales cualificados en áreas como **desarrollo de software**, **ciberseguridad**, **inteligencia artificial** y **análisis de datos**. Los estudios indican que el número de vacantes supera significativamente la cantidad de titulados en estas disciplinas, lo cual genera una fuerte competencia por el talento disponible.

En el ámbito de la informática, los **perfiles más demandados** incluyen:

1. **Desarrolladores de software**: especializados en lenguajes de programación como Java, Python, JavaScript y C++. Los desarrolladores se encargan de la creación de aplicaciones y soluciones tecnológicas.
2. **Especialistas en ciberseguridad**: encargados de proteger los sistemas informáticos y la información de posibles ataques y accesos no autorizados.
3. **Analistas de datos**: profesionales que interpretan y analizan grandes volúmenes de datos para extraer información de valor y ayudar a los gerentes de la empresa a tomar decisiones.
4. **Ingenieros DevOps**: expertos en la integración y automatización de procesos de desarrollo y operaciones.
5. **Expertos en inteligencia artificial y *machine learning***: encargados de desarrollar algoritmos y modelos que permitan a las máquinas aprender y tomar decisiones de manera autónoma.

2.2. Coyuntura laboral

El sector de la informática en España se caracteriza por una baja tasa de paro en comparación con la media nacional. Según datos del Instituto Nacional de Estadística (INE) y el Servicio Público de Empleo Estatal (SEPE), la tasa de paro en el sector TIC se mantiene en torno al 3%, considerablemente inferior a la tasa general de desempleo del país. Estas cifras destacan la alta empleabilidad de los profesionales del sector, propiciada por la creciente demanda de trabajadores especializados en este campo. Además, los programas de formación dual, las prácticas en empresas y las políticas de fomento del empleo juvenil están logrando que la inserción laboral de los jóvenes en el sector de la informática sea muy alta.

La tasa de temporalidad del sector de la informática también es baja comparada con otros sectores. Según el SEPE, un 20% de los contratos en el sector TIC son temporales, mientras que el 80% son contratos indefinidos. Las empresas tienden a buscar la estabilidad en su fuerza laboral para garantizar el desarrollo de sus proyectos a largo plazo.

En cuanto a los salarios en el sector de la informática, podemos decir que son relativamente altos en España, aunque presentan variaciones importantes dependiendo de la especialización y la experiencia profesional. De acuerdo con la consultora Adecco, el salario medio anual de un profesional de las TIC se sitúa alrededor de los 30.000 euros. Sin embargo, perfiles especializados pueden llegar a percibir más de 50.000 euros anuales.

Comparado con otros países europeos, los salarios en España son más bajos. Esta diferencia ha generado una fuga de talentos hacia países con mejores condiciones salariales, aunque también ha impulsado el trabajo remoto desde España para empresas extranjeras.

Importante

Cuando hablamos de la coyuntura laboral en el sector de la Informática, no podemos olvidar que la tecnología evoluciona continuamente, por lo que los profesionales del sector se enfrentan a una necesidad de actualización de conocimientos y habilidades constante. Las empresas del sector TIC exigen a sus empleados que sigan aprendiendo y formándose a lo largo de toda su carrera profesional mediante cursos, certificaciones y programas de formación.

3. Tendencias del mercado laboral y oportunidades emergentes. Inteligencia artificial y automatización en el mercado laboral y en el sector profesional

3.1 Tendencias del mercado laboral y oportunidades emergentes

Como hemos aprendido al inicio de esta Unidad, el mercado laboral está en constante evolución, impulsado por el avance tecnológico y los cambios en las necesidades y demandas de las empresas. En el sector de la informática, estas tendencias y oportunidades emergentes son especialmente visibles y tienen un impacto significativo en las competencias que las empresas buscan en sus empleados.

Estas son las principales **tendencias del mercado**:

1. **Digitalización y transformación digital**: las empresas invierten en tecnologías digitales para ser más eficientes reducir costes y ofrecer mejores servicios. Según el Instituto Nacional de Estadística (INE), más del 75% de las empresas españolas utilizan alguna forma de tecnología digital avanzada. Las oportunidades en este ámbito incluyen roles en desarrollo de software, gestión de proyectos de digitalización y consultoría tecnológica.

2. **Ciberseguridad y privacidad de datos**: con el aumento de las amenazas cibernéticas, la ciberseguridad y la privacidad de datos se han convertido en prioridades para todas las empresas. La demanda de especialistas en ciberseguridad ha crecido exponencialmente. Las oportunidades laborales en este sector incluyen roles como analista de seguridad, ingeniero de ciberseguridad y auditor de seguridad.

3. **Análisis de datos y ciencia de datos**: la capacidad de analizar grandes volúmenes de datos (*big data*) para extraer información valiosa es muy demandada. Los analistas de datos utilizan diversas herramientas para ayudar a las empresas a tomar decisiones. Las oportunidades laborales en este campo incluyen puestos como analista de datos, científico de datos e ingeniero de datos.

4. **Inteligencia artificial y automatización**: la inteligencia artificial (IA) y la automatización están transformando el mercado laboral, creando nuevas oportunidades y redefiniendo funciones tradicionales. La IA se aplica en numerosos campos, desde la atención al cliente mediante chatbots hasta el análisis predictivo en marketing. Según un informe de la Comisión Europea, el 38% de las empresas en España ya utiliza IA en sus operaciones. La automatización está eliminando tareas repetitivas y permitiendo a los trabajadores centrarse en actividades de mayor valor añadido. Las oportunidades laborales en este ámbito incluyen roles en desarrollo de algoritmos de IA, implementación de sistemas de automatización y gestión de proyectos de IA.

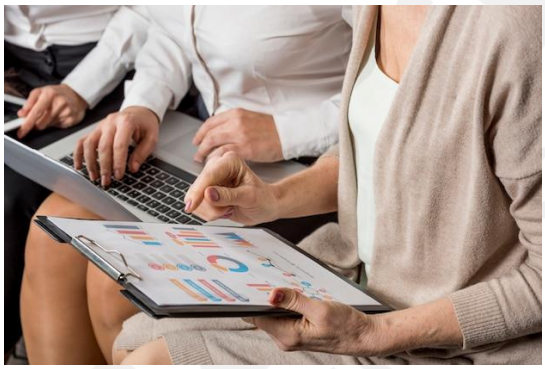

3.2 Inteligencia artificial y automatización en el mercado laboral y en el sector profesional

Como acabamos de ver en el apartado anterior, la inteligencia artificial y automatización es una de las principales tendencias y oportunidades en el sector de la informática, y tendrá una gran influencia durante los próximos años. Estas tecnologías están impulsando cambios importantes, tanto en la creación de nuevos puestos de trabajo como en la transformación de los que ya existen.

La inteligencia artificial se aplica a diferentes **áreas de actividad laboral**:

1. **Atención al cliente**: chatbots y asistentes virtuales.
2. **Marketing**: análisis predictivo y personalización.
3. **Salud**: diagnóstico y tratamiento mediante IA.
4. **Manufactura**: optimización de procesos y mantenimiento predictivo.
5. **Administración**: automatización de tareas rutinarias.
6. **Logística**: gestión automatizada de inventarios.
7. **Producción**: robots industriales en fábricas.

4. Las competencias personales y sociales más demandadas en el mercado laboral actual. Identificación de las más relevantes en el sector profesional del título del ciclo formativo

4.1 Las competencias personales y sociales más demandadas en el mercado laboral actual

Cuando hablamos de competencias, nos referimos a una combinación de **conocimientos**, **habilidades** y **actitudes** que una persona necesita para desempeñar una tarea de forma eficaz. Estas competencias pueden ser personales o sociales, y son necesarias para que podamos tener éxito en nuestra carrera profesional.

Estas son las **competencias** más demandadas en el mercado laboral actual

1. **Comunicación:** Capacidad de expresar ideas claramente, tanto verbalmente como por escrito, y de escuchar activamente.

2. **Trabajo en equipo**: Habilidad para colaborar con otros, contribuir constructivamente y apoyar a los compañeros de trabajo.

3. **Adaptabilidad y flexibilidad**: Capacidad de adaptarse rápidamente al cambio y asumir diferentes roles o aprender nuevas habilidades cuando es necesario.

4. **Pensamiento crítico y resolución de problemas**: Capacidad de analizar situaciones de forma objetiva, identificar problemas y encontrar soluciones.

5. **Gestión del tiempo**: Habilidad para planificar, organizar tareas y cumplir con plazos y prioridades de manera eficiente.

6. **Iniciativa y autonomía**: Proactividad en la identificación de oportunidades y realización de tareas sin necesidad de constante supervisión.

7. **Inteligencia emocional:** Capacidad para gestionar las propias emociones, entender y gestionar las emociones de los demás, y mantener relaciones interpersonales positivas.

8. **Capacidad de aprendizaje continuo**: Disposición y habilidad para aprender de forma continua, tanto a través de la formación como de la experiencia laboral.

9. **Liderazgo:** Capacidad de influir y motivar a otros, tomar decisiones informadas y asumir responsabilidades, independientemente del puesto que se ocupe.

10. **Ética y responsabilidad profesional**: Actuar con integridad, asumir responsabilidades y cumplir obligaciones, promoviendo un ambiente de trabajo justo y respetuoso.

Sabías que

Las competencias también se conocen como "los tres saberes". Esto es, saber, saber hacer, y saber ser.

- **"Saber"** implica poseer los conocimientos teóricos.
- **"Saber hacer"** implica la capacidad de aplicar los conocimientos teóricos en situaciones reales.
- **"Saber ser"** abarca las actitudes, valores y comportamientos éticos que una persona aplica en su vida y trabajo.

4.2 Identificación de las más relevantes en el sector profesional del título de ciclo formativo

Además de las competencias generales que hemos estudiado en el apartado anterior, las empresas de informática demandan una serie de **competencias profesionales** específicas que deben poseer los profesionales del sector:

1. **Programación y desarrollo de software:** capacidad de escribir, analizar y mantener código en diversos lenguajes de programación (como Python, Java, C++, JavaScript, entre otros).

2. **Ciberseguridad y gestión de sistemas:** conocimiento de técnicas y herramientas para proteger sistemas y datos contra amenazas cibernéticas, así como la instalación, configuración y mantenimiento de sistemas operativos y redes.

3. **Análisis de datos y *big data*:** capacidad de recopilar, procesar y analizar grandes volúmenes de datos para extraer información valiosa. Implica el uso de herramientas de análisis y software estadístico, así como habilidades en programación para el procesamiento de datos.

4. **Inteligencia artificial y aprendizaje automático:** desarrollo y aplicación de algoritmos de inteligencia artificial y aprendizaje automático. Incluye el diseño, entrenamiento y evaluación de modelos predictivos, esenciales para el reconocimiento de patrones y desarrollo de asistentes virtuales.

5. **Desarrollo web y móvil:** integrar la creación y mantenimiento de aplicaciones web y móviles con el diseño de interfaces de usuario eficientes y amigables. Incluye el uso de tecnologías como HTML, CSS, JavaScript, React, Angular, y habilidades para mejorar la experiencia del usuario mediante la personalización.

6. **Gestión de proyectos:** habilidades para coordinar equipos de trabajo y para planificar, ejecutar y supervisar proyectos informáticos utilizando metodologías innovadoras, aplicando habilidades como comunicación, trabajo en equipo, gestión del tiempo, y pensamiento crítico.

Definición

Habilidades duras o *hard skills:* son capacidades técnicas y conocimientos concretos que se pueden medir y evaluar de manera objetiva. Estas habilidades son adquiridas a través de la educación formal y la práctica en un campo de trabajo particular. Las habilidades duras suelen demostrarse mediante títulos, certificaciones y logros profesionales.

Habilidades blandas o *soft skills:* son competencias personales y sociales que afectan cómo una persona se relaciona consigo misma y con los demás en el entorno laboral. Estas habilidades son generalmente más subjetivas que las habilidades duras. Se desarrollan a lo largo del tiempo mediante experiencias personales y profesionales, y aunque son más difíciles de medir, cada vez son más valoradas por las empresas.

5. Actitudes y aptitudes profesionales. Concepto y diferencias. Importancia de las aptitudes profesionales para la empleabilidad

5.1 Actitudes y aptitudes profesionales. Concepto y diferencias

Definición

Las **actitudes** profesionales son la disposición o las tendencias emocionales y mentales que influyen en el comportamiento de las personas en el entorno laboral. Estas actitudes reflejan la manera en que un individuo responde a diferentes situaciones y retos en el trabajo.

Algunos ejemplos de **actitudes profesionales** son:

- **Proactividad:** disposición para tomar iniciativa y anticiparse a posibles problemas o necesidades.
- **Responsabilidad:** capacidad de asumir y cumplir con las obligaciones y tareas asignadas.
- **Ética:** mantenimiento de principios y valores integrales en la realización de tareas y la toma de decisiones.

Definición

Las **aptitudes** profesionales son las habilidades y capacidades que permiten a una persona realizar tareas o funciones específicas. Las aptitudes de un profesional están estrechamente relacionadas con los conocimientos técnicos que posee, como por ejemplo el manejo de herramientas, o el dominio de procedimientos y técnicas específicas de su profesión.

5.2 Importancia de las aptitudes profesionales para la empleabilidad

Las aptitudes profesionales son esenciales para la empleabilidad, ya que determinan la capacidad de un individuo para desempeñar **eficazmente** las **tareas** y **responsabilidades** de un puesto de trabajo.

En un entorno laboral en constante cambio, estas habilidades permiten a los empleados adaptarse a nuevas tecnologías, metodologías y demandas del mercado.

Según datos del **Instituto Nacional de Estadística** (INE), los sectores con mayor **innovación tecnológica** son también los que presentan mayor demanda de aptitudes específicas.

Las aptitudes **técnicas** y **analíticas** contribuyen directamente a la productividad y eficiencia en el trabajo. Un profesional con aptitudes bien desarrolladas puede realizar tareas de manera más rápida y con mayor calidad. Además, poseer estas aptitudes lo convierten en un candidato más atractivo para los empleadores.

Las aptitudes no solo nos permiten obtener un primer empleo, sino que también son fundamentales para el **desarrollo** a lo largo de toda nuestra **carrera profesional**, ya que son necesarias para asumir roles de mayor responsabilidad.

6. Identificación y descripción de los puestos de trabajo relacionados con los perfiles profesionales del título. Funciones. Competencias, formación, actitudes y aptitudes requeridas

Las personas que cursan estudios de Formación Profesional de Grado superior pertenecientes a la familia de la Informática pueden ejercen su actividad en entidades públicas o privadas de cualquier tamaño, tanto por cuenta ajena como por cuenta propia.

En el caso de Desarrollo de Aplicaciones Multiplataforma, según el Real Decreto 450/2010, las **ocupaciones y puestos de trabajo** más relevantes a las que podrán acceder los estudiantes de DAM son los siguientes:

- Desarrollador de **aplicaciones informáticas** para la **gestión empresarial** y de **negocio**.
- Desarrollador de **aplicaciones de propósito general**.
- Desarrollador de **aplicaciones** en el ámbito del **entretenimiento** y la **informática móvil.**

En la siguiente tabla podemos ver cuáles son las principales competencias, la formación, y las actitudes y aptitudes requeridas para desempeñar estos puestos de trabajo:

FUNCIONES	• Desarrollo de aplicaciones multiplataforma para diversos dispositivos. • Testeo y depuración de aplicaciones para garantizar su funcionalidad. • Colaboración con diseñadores y desarrolladores en la creación de interfaces. • Mantenimiento y actualización de aplicaciones existentes. • Investigación de nuevas tecnologías y tendencias en el desarrollo de aplicaciones.
COMPETENCIAS	• Conocimientos avanzados en lenguajes de programación multiplataforma (por ejemplo, Java, C#, HTML5). • Experiencia en el uso de *frameworks* y herramientas de desarrollo. • Capacidad para trabajar de forma independiente y en equipo. • Habilidad para resolver problemas de manera eficiente. • Adaptabilidad a diferentes plataformas y entornos de desarrollo. • Buena comprensión de los principios de programación.
FORMACIÓN	• CFGS Desarrollo de Aplicaciones Multiplataforma. • Curso de Especialización en Inteligencia Artificial y Big Data. • Curso de Especialización en Ciberseguridad en Entornos de las Tecnologías de la Información. • Curso de Especialización en Desarrollo de videojuegos y realidad virtual. • Grado Universitario: con la posibilidad de convalidar módulos profesionales.
ACTITUDES Y APTITUDES	• Adaptabilidad. • Perseverancia. • Organización. • Curiosidad. • Innovación.

En el caso de Desarrollo de Aplicaciones Web, según el Real Decreto 686/2010, las ocupaciones y puestos de trabajo más relevantes a las que podrán acceder los estudiantes de DAW son los siguientes:

- Programador Web.
- Programador Multimedia.
- Desarrollador de aplicaciones en entornos Web.

En la siguiente tabla podemos ver cuáles son las principales competencias, la formación, y las actitudes y aptitudes requeridas para desempeñar estos puestos de trabajo

FUNCIONES	• Desarrollo de sitios web interactivos y responsivos. • Programación multimedia para experiencias inmersivas. • Creación de aplicaciones web.
COMPETENCIAS	• Dominio de lenguajes web (HTML, CSS, JavaScript). • Experiencia en multimedia (audio, vídeo, gráficos). • Habilidades de diseño web. • Capacidad de adaptarse a entornos web y tecnologías emergentes. • Habilidades sólidas de programación. • Creatividad en diseño multimedia.
FORMACIÓN	• CFGS Desarrollo de Aplicaciones Web. • Curso de Especialización en Inteligencia Artificial y Big Data. • Curso de Especialización en Ciberseguridad en Entornos de las Tecnologías de la Información. • Curso de Especialización en Desarrollo de videojuegos y realidad virtual. • Grado Universitario: con la posibilidad de convalidar módulos profesionales.
ACTITUDES Y APTITUDES	• Innovación en soluciones web. • Creatividad en el diseño. • Trabajo colaborativo. • Curiosidad por las nuevas tecnologías.

En el caso de **Administración de Sistemas Informáticos en Red**, según el Real Decreto 1629/2009, las ocupaciones y puestos de trabajo más relevantes a las que podrán acceder los estudiantes de ASIR son los siguientes:

- Técnico en administración de sistemas.
- Responsable de informática.
- Técnico en servicios de Internet.
- Técnico en servicios de mensajería electrónica.
- Personal de apoyo y soporte técnico.
- Técnico en tele-asistencia.
- Técnico en administración de base de datos.
- Técnico de redes.
- Supervisor de sistemas.
- Técnico en servicios de comunicaciones.
- Técnico en entornos web.

En la siguiente tabla podemos ver cuáles son las principales competencias, la formación, y las actitudes y aptitudes requeridas para desempeñar estos puestos de trabajo:

FUNCIONES	• Administrar sistemas operativos de servidor, instalando y configurando el software, en condiciones de calidad para asegurar el funcionamiento del sistema. • Administrar servicios de red instalando y configurando el software, en condiciones de calidad. • Administrar aplicaciones instalando y configurando el software, en condiciones de calidad para responder a las necesidades de la organización. • Implantar y gestionar bases de datos instalando y administrando el software de gestión en condiciones de calidad, según las características de la explotación. • Optimizar el rendimiento del sistema configurando los dispositivos hardware de acuerdo con los requisitos de funcionamiento.

COMPETENCIAS	• Habilidades avanzadas en administración de sistemas. • Sólidos conocimientos en informática. • Capacidad para solucionar problemas técnicos complejos. • Habilidades en bases de datos. • Conocimientos en servicios de Internet y mensajería.
FORMACIÓN	• CFGS en Administración de Sistemas Informáticos en Red. • Curso de Especialización en Sistemas de señalización y telecomunicaciones ferroviarias. • Curso de Especialización en Inteligencia Artificial y Big Data. • Curso de Especialización en Ciberseguridad en Entornos de las Tecnologías de la Información. • Curso de Especialización en Desarrollo de videojuegos y realidad virtual. • Curso de Especialización en Aeronaves pilotadas de forma remota-Drones. • Grado Universitario: con la posibilidad de convalidar módulos profesionales.
ACTITUDES Y APTITUDES	• Resolución de problemas • Organización. • Atención al detalle. • Habilidades comunicativas. • Capacidad para trabajar en equipo.

7. Análisis de las competencias profesionales y requisitos para el ingreso en la Administración pública

Cuando pensamos en la inserción en el mundo laboral, solemos enfocarnos en el trabajo por cuenta propia o en el trabajo para una empresa privada, pero no podemos olvidar que existe una tercera posibilidad, que es el ingreso en la Administración pública. La Constitución Española, en su artículo 103 y el Estatuto del Empleado Público en su artículo 55 proclaman el derecho de todos los ciudadanos al acceso al empleo público de acuerdo con los principios constitucionales de mérito y capacidad y en condiciones de igualdad.

7.1 Requisitos para el ingreso en la Administración pública

Si deseamos acceder a un puesto en la Administración pública como funcionarios de carrera, debemos cumplir con una serie de requisitos:

1. Ser **ciudadano español**. También pueden acceder los ciudadanos de otros países de la Unión Europea y de aquellos estados a los que, en virtud de tratados internacionales suscritos por la Unión Europea y ratificados por España, se les aplique la libre circulación de trabajadores. Además, los extranjeros con residencia legal en España pueden acceder a determinadas plazas, siempre y cuando la normativa específica de cada convocatoria así lo permita.

2. Tener cumplidos **16 años** y no exceder la edad máxima de jubilación forzosa.

3. Poseer la **capacidad funcional** para el desempeño de las tareas.

4. No haber sido **separado** mediante expediente disciplinario del servicio de cualquiera de las Administraciones Públicas, ni hallarse inhabilitado para el ejercicio de funciones públicas.

5. Poseer la **titulación exigida** en la convocatoria para cada puesto. Los niveles de titulación pueden variar desde la Educación Secundaria Obligatoria (ESO) para puestos del grupo C2, hasta títulos universitarios (grado, licenciatura, ingeniería, etc.) para puestos del grupo A1.

6. Presentar la **solicitud** dentro del plazo previsto y pagar las tasas correspondientes si las hubiera.

7. Superar las **pruebas de selección** establecidas en la convocatoria. Estas pruebas pueden incluir exámenes de conocimientos teóricos, pruebas prácticas relacionadas con las funciones del puesto, pruebas de aptitud física (para determinados cuerpos de seguridad), exámenes psicotécnicos o entrevistas personales.

8. En algunos casos, puede ser necesario tener **conocimientos específicos,** como idiomas extranjeros, habilidades informáticas, etc.

9. En algunas convocatorias, se valoran **méritos adicionales** como experiencia previa, formación complementaria, etc

Los aspirantes que superan todas las fases son nombrados funcionarios en prácticas y, tras un período de prácticas y evaluación, son nombrados funcionarios de carrera. En la siguiente tabla podemos ver los diferentes cuerpos de funcionarios existentes en España:

GRUPO A	Dentro del subgrupo A1 se encuentran las titulaciones de licenciatura, ingeniería, arquitectura o equivalente. Dentro del subgrupo A2 se encuentran las titulaciones de diplomatura, ingeniería técnica, arquitectura técnica o equivalente.
GRUPO B	Dentro del grupo B se encuentran las titulaciones de Formación Profesional de Grado Superior.
GRUPO C	Dentro del subgrupo C1 se encuentran las titulaciones de Bachillerato o Formación Profesional de Grado Medio, o equivalente. Dentro del subgrupo C2 se encuentran las titulaciones de graduado en ESO, Graduado Escolar, Formación profesional Básica, o equivalente.

7.2 Competencias profesionales para el empleo en la Administración pública

Para poder tener éxito como empleados en la Administración pública, es necesario poseer algunas competencias profesionales que nos ayuden a desempeñar nuestro trabajo en un ambiente administrativo. Las más importantes son:

- **Conocimiento de la legislación**: es necesario comprender y aplicar las leyes y normativas pertinentes al área de trabajo y mantenerse actualizado con los cambios legislativos.
- **Gestión administrativa**: debemos tener habilidad para manejar y poseer conocimientos sobre los procedimientos burocráticos y administrativos específicos del área.
- **Competencia digital**: debemos tener destreza en el manejo de herramientas informáticas y software específico de la administración pública. Además, es importante que seamos capaces de trabajar con bases de datos, sistemas de gestión documental y plataformas de administración electrónica.
- **Comunicación**: es necesario ser capaces para comunicar ideas y decisiones de manera clara y concisa, tanto verbalmente como por escrito, así como escuchar activamente y responder adecuadamente.
- **Atención al ciudadano**: habilidad para proporcionar un servicio de calidad, respondiendo a las necesidades y consultas de los ciudadanos de manera eficiente y profesional, con empatía y capacidad para manejar quejas y conflictos.
- **Ética y compromiso**: debemos actuar con integridad y responsabilidad en el desempeño de nuestras funciones, y comprometernos con los valores y objetivos de la administración pública.

Más info

Puedes consultar las diferentes formas de acceso al empleo en la Administración pública por oposición y por concurso-oposición en el siguiente enlace del Ministerio para la Trasformación Digital y de la Función Pública:

Ver enlace

8. Resumen

A lo largo de esta unidad hemos analizado la coyuntura laboral actual en general y en el sector de la Informática, y hemos profundizado sobre las tendencias actuales del mercado, haciendo foco en la inteligencia artificial y la automatización.

A continuación, hemos estudiado en detalle cuáles son las competencias personales y sociales más demandadas en el mercado laboral actual, así como las aptitudes y actitudes que nos ayudarán en el proceso de empleabilidad y su importancia.

Además, hemos identificado los diferentes puestos de trabajo relacionados con los perfiles profesionales de los ciclos de Formación Profesional de la rama de la Informática, así como sus principales funciones, competencias, formación, actitudes y aptitudes.

Por último, hemos analizado las competencias profesionales y los requisitos para el ingreso como funcionarios en la Administración pública.

Glosario

1. **Actitudes**: disposiciones o formas de comportarse que una persona muestra ante diversas situaciones. En el ámbito laboral, incluyen cualidades como el espíritu de equipo, la responsabilidad y la proactividad.
2. **Aptitudes**: capacidades innatas o adquiridas que permiten a una persona realizar determinadas tareas de manera efectiva. Incluyen habilidades como el pensamiento lógico, la creatividad y la capacidad de aprendizaje rápido.
3. **Automatización**: proceso de utilizar tecnología para realizar tareas con mínima intervención humana. Se implementa en diversas industrias para mejorar la eficiencia y reducir errores.
4. **Big Data**: conjunto de datos extremadamente grandes y complejos que requieren técnicas avanzadas de análisis para extraer patrones, tendencias y relaciones útiles para la toma de decisiones.
5. **Chatbot**: programa informático diseñado para simular conversaciones humanas a través de texto o voz. Se utilizan en servicios de atención al cliente, marketing y otros campos para interactuar con usuarios de manera automatizada.
6. **Ciberseguridad**: prácticas de protección de los sistemas informáticos, redes y datos contra ataques, daños o acceso no autorizado. Es fundamental para proteger la información sensible y proteger daros privados.
7. **Competencias**: conjunto de conocimientos, habilidades y actitudes que una persona posee y que le permiten desempeñar de manera eficaz una determinada actividad o tarea laboral.
8. **Concurso-oposición**: modalidad de selección para el acceso a la función pública que combina una fase de oposición (exámenes y pruebas) con una fase de concurso (valoración de méritos y experiencia previa).
9. **Digitalización**: proceso de convertir información analógica en formatos digitales y mejorar los procesos a través del uso extensivo de la tecnología digital.
10. **Empleabilidad**: conjunto de habilidades, conocimientos, competencias y actitudes que posee una persona y que le permiten obtener y mantener un empleo, así como para adaptarse a los cambios dentro del mercado laboral.

11. **Habilidades blandas**: competencias personales e interpersonales que influyen en cómo las personas se relacionan y colaboran, como la comunicación, el trabajo en equipo, la resolución de problemas y la gestión del tiempo.
12. **Habilidades duras**: conocimientos y habilidades técnicas que se pueden medir y enseñar, como la programación, el manejo de software específico o los idiomas.
13. **Inteligencia Artificial (IA)**: rama de la informática que se enfoca en crear sistemas capaces de realizar tareas que normalmente requieren inteligencia humana, como el reconocimiento de voz, la toma de decisiones y la traducción entre idiomas.
14. **Machine Learning (aprendizaje automático)**: subcampo de la inteligencia artificial que se centra en el desarrollo de algoritmos que permiten a las computadoras aprender y hacer predicciones o decisiones basadas en datos.
15. **Oposición**: proceso de selección para acceder a un puesto de trabajo en la administración pública, basado en la superación de exámenes y pruebas específicas.
16. **TIC (Tecnologías de la Información y la Comunicación)**: conjunto de tecnologías que permiten el acceso, producción, almacenamiento, procesamiento, comunicación y presentación de información de manera digital.

Bibliografía

- Real Decreto 1629/2009, de 30 de octubre, por el que se establece el título de Técnico Superior en Administración de Sistemas Informáticos en Red y se fijan sus enseñanzas mínimas. Ver enlace
- Real Decreto 686/2010, de 20 de mayo, por el que se establece el título de Técnico Superior en Desarrollo de Aplicaciones Web y se fijan sus enseñanzas mínimas. Ver enlace
- Real Decreto 450/2010, de 16 de abril, por el que se establece el título de Técnico Superior en Desarrollo de Aplicaciones Multiplataforma y se fijan sus enseñanzas mínimas. Ver enlace
- Instituto Nacional de Estadística. (2024) Encuesta de Población Activa (EPA). Ver enlace
- Foro Económico Mundial. (2023). El Informe sobre el Futuro del Empleo. Ver enlace
- Observatorio de las Ocupaciones del SEPE. (2022). Informe del mercado de trabajo estatal (2024). Ver enlace
- Ministerio de Ciencia e Innovación. (2021). Estrategia Española de Ciencia, Tecnología e Innovación para el periodo 2021-2027. Ver enlace
- Goleman, D. (1996). La inteligencia emocional. Editorial Kairós
- Santos Rego, A., Lorenzo Moledo, M. Á., & Vázquez Rodríguez, M. (2018) *Educación no formal y empleabilidad de la juventud.* Editorial Síntesis.
- Ministerio de Educación y Formación Profesional. (2023). La LOMLOE y el nuevo currículo: hacia un enfoque competencial. Ver enlace
- Ministerio de Trabajo y Economía Social. (2022). Informe del mercado de trabajo estatal: Informática y Comunicaciones. Ver enlace
- Ministerio de Política Territorial y Función Pública. (2021). Guía de acceso a la función pública. Ver enlace
- McKinsey Global Institute. (2017). Empleos Perdidos, Empleos Ganados: Transiciones en el Mercado Laboral en una era de Automatización. Ver enlace
- Observatorio de la Formación Profesional en España Informe (2020). Caixabank. Ver enlace