Tema 4

El potencial profesional,

Empleabilidad I

Tech Hub <FP>

euroformac

ÍNDICE

Objetivos de la unidad 3

1. Introducción 4

2. Análisis del potencial profesional. El autoconocimiento como proceso de introspección. Autopercepción. Características personales y profesionales en el plano cognitivo, emocional, de intereses y valores. La aceptación y la autoestima como claves para una mentalidad de crecimiento personal y mejorar la empleabilidad. Herramientas de Inteligencia artificial en el proceso del autoconocimiento 5

3. Autoanálisis de las fortalezas, debilidades, amenazas y oportunidades para el empleo 10

4. Reflexión sobre las competencias, intereses profesionales y destrezas personales en relación a los requerimientos actuales del perfil profesional 12

5. Identificación de itinerarios formativos profesionales relacionados con el título del ciclo formativo. Oportunidades de formación y educación en Europa 13

5.2 Los cambios en la Formación Profesional 13

6. Plan de acción para mejorar y enriquecer nuestras competencias. Carencias. Metas y objetivos. Recursos. Plazos. Seguimiento y evaluación 19

7. El curriculum vitae. Aspectos esenciales. Tipos. Modelos. Herramientas digitales para su elaboración. La carta de motivación. El Curriculum Europass. Oportunidades de empleo en Europa 21

8. Resumen 28

Glosario 29

Bibliografía 31

Objetivos de la unidad

- Reflexionar sobre la importancia del autoconocimiento como herramienta para la empleabilidad.
- Realizar un autoanálisis de las fortalezas, debilidades, amenazas y oportunidades para el empleo.
- Reflexionar sobre las competencias, intereses profesionales y destrezas personales que mejor encajan con los requerimientos actuales por parte del sector de la Informática y las Tecnologías de la Información y las Comunicaciones (TIC).
- Identificar los itinerarios formativos profesionales relacionados con el sector de la Informática y las oportunidades de formación y educación en Europa.

Tech Hub <FP> euroformac

1. Introducción

En la sociedad actual, caracterizada por la constante evolución tecnológica y la globalización, el éxito profesional se encuentra cada vez más vinculado a nuestra capacidad de autoconocimiento y adaptación. En esta unidad del módulo estudiaremos la importancia del autoconocimiento como herramienta para la inserción laboral, y aprenderemos a identificar nuestras fortalezas, debilidades, oportunidades y amenazas. Además, reflexionaremos sobre las competencias, intereses profesionales y destrezas personales requeridas en el sector de la Informática y las Tecnologías de la Información y las Comunicaciones (TIC), destacando la combinación de habilidades demandadas por el mercado actual.

2. Análisis del potencial profesional. El autoconocimiento como proceso de introspección. Autopercepción. Características personales y profesionales en el plano cognitivo, emocional, de intereses y valores. La aceptación y la autoestima como claves para una mentalidad de crecimiento personal y mejorar la empleabilidad. Herramientas de Inteligencia artificial en el proceso del autoconocimiento

2.1 Análisis del potencial profesional

El análisis del potencial profesional consiste en identificar y valorar las competencias, habilidades y capacidades individuales que puede ofrecer una persona en el ámbito laboral.

Este proceso se divide en varios componentes:

- **Evaluación de competencias**: se analizan las habilidades duras y habilidades blandas. Como aprendimos en la Unidad 3, las primeras se refieren a conocimientos técnicos específicos del sector, mientras que las segundas incluyen cualidades personales como la comunicación, la resolución de problemas, el trabajo en equipo, la adaptabilidad, la gestión del tiempo

- **Trayectoria educativa y laboral**: se revisa el historial académico y profesional, determinando las áreas de mayor éxito y aquellas donde se puede mejorar.

- **Objetivos profesionales**: se definen claramente las metas a corto y largo plazo. Esto facilita la alineación de las competencias y habilidades con los requerimientos del mercado laboral.

- **Análisis de debilidades**, **fortalezas**, **oportunidades** y **amenazas**: se evalúa el entorno profesional mediante un análisis DAFO para detectar posibles oportunidades y amenazas externas, y se hace una reflexión para detectar nuestras debilidades y fortalezas internas.

2.2 El autoconocimiento como proceso de introspección. Autopercepción

El autoconocimiento es fundamental para que tomemos decisiones acertadas sobre nuestro futuro profesional. El proceso de autoconocimiento consiste en hacer un trabajo de introspección y una reflexión honesta sobre nuestras capacidades, intereses, valores y características personales, con el objetivo de lograr una mayor claridad sobre quiénes somos y qué queremos en nuestra carrera profesional.

Definición

Introspección: Se trata de un proceso de reflexión sobre nuestras experiencias, decisiones y sentimientos pasados y presentes. Realizar ejercicios de introspección puede ayudarnos a comprender mejor qué actividades y entornos nos resultan más gratificantes. Herramientas como los diarios personales, cuestionarios de autoevaluación o ejercicios de meditación pueden ser especialmente útiles para este proceso.

Autopercepción: Es la manera en que nos percibimos a nosotros mismos, basada en nuestras experiencias, emociones y la información que recibimos de nuestro entorno. Para que podamos tomar decisiones acertadas sobre nuestro futuro profesional, debemos conocernos bien a nosotros mismos. Cuando somos conscientes de nuestras capacidades y limitaciones podemos identificar cuáles son las áreas de mejora, y además enfocar nuestros esfuerzos hacia puestos de trabajo y sectores donde podamos destacar.

2.3 Características personales y profesionales en el plano cognitivo, emocional, de intereses y valores

Nuestro desarrollo profesional no solo depende de los conocimientos y habilidades técnicas que poseemos, sino también de un conjunto amplio de características personales y profesionales:

- En el **plano cognitivo** se incluyen habilidades mentales como la memoria, la resolución de problemas, la capacidad de aprender y la creatividad.

- En el **plano emocional** se incluye la capacidad de entender y gestionar nuestras propias emociones y las de los demás, la empatía y la autorregulación.

- **Intereses:** conocer nuestros intereses nos ayuda a encontrar y desarrollar una carrera que sea satisfactoria y motivadora. La evaluación de intereses puede realizarse mediante test y cuestionarios.

- **Valores:** los valores personales, como la integridad, la responsabilidad y el compromiso, influyen en nuestras decisiones y conducta profesional. Es importante que nuestros valores se alineen con los de la organización en la que trabajamos.

Reflexionar sobre este conjunto de características personales y profesionales nos ayudará a tener éxito en nuestra carrera profesional y sentirnos realizados con nuestro trabajo.

Definición

La inteligencia emocional es la capacidad para reconocer, comprender y gestionar nuestras propias emociones y para reconocer, comprender e influir en las emociones de los demás. La inteligencia emocional forma parte del plano cognitivo.

2.4 La aceptación y la autoestima como claves para una mentalidad de crecimiento personal y mejorar la empleabilidad

Definición

La aceptación es el acto de reconocer y asumir la realidad de una persona tal como es, sin intentar negarla. Es un proceso tanto mental como emocional que conlleva un reconocimiento sincero y la comprensión de los aspectos positivos y negativos del individuo.

La autoestima es el conjunto de percepciones, evaluaciones, pensamientos y sentimientos que una persona tiene acerca de sí misma. Afecta profundamente a cómo nos vemos, cómo nos relacionamos con los demás y cómo nos comportamos en diversas situaciones de la vida.

Tanto la aceptación como la autoestima pueden ayudarnos a lograr un empleo mejor, ya que nos permite reconocer y aceptar nuestras limitaciones, e intentar crecer, aprender y mejorar sin miedo al fracaso.

Según la famosa psicóloga Carol Dweck, la mentalidad de crecimiento es la creencia de que nuestras habilidades y talentos pueden desarrollarse mediante el esfuerzo y la dedicación. Si mantenemos una mentalidad de crecimiento, podremos mejorar nuestra empleabilidad y lograr un trabajo que nos satisfaga.

Más info

Mas info: para saber más sobre la mentalidad de crecimiento y cómo puede ayudarnos a mejorar tanto personal como profesionalmente, puedes ver esta entrevista a Carol Dweck:

Ver enlace

2.5 Herramientas de Inteligencia artificial en el proceso del autoconocimiento

Como hemos visto al principio de esta unidad, el autoconocimiento consiste en hacer una reflexión honesta sobre nuestras capacidades, intereses, y valores. Hasta hace poco tiempo, este proceso podía llevarse a cabo mediante herramientas como test y cuestionarios. Sin embargo, la reciente llegada de la inteligencia artificial está transformando la manera en la que llevamos a cabo este proceso de reflexión. Existen varias herramientas de inteligencia artificial que nos pueden ayudar a conocernos mejor a nosotros mismos:

- **Plataformas como LinkedIn Learning y Coursera** utilizan IA para recomendar cursos y recursos basados en el perfil y las actividades previas del usuario.

- **Herramientas de IA** como los test de personalidad basados en el análisis de datos (por ejemplo, el análisis de patrones de lenguaje y actividad en redes sociales) nos ofrecen información sobre nuestras preferencias y sobre nuestras aspiraciones profesionales.

- Las **simulaciones** y los llamados **juegos serios** utilizan IA para crear entornos virtuales donde los usuarios pueden practicar y evaluar sus habilidades. Un ejemplo es Pymetrics, que utiliza juegos neurológicos para evaluar características cognitivas y emocionales.

- Los **asistentes virtuales y *chatbots*** ofrecen apoyo y orientación mediante IA, ayudando a los usuarios a reflexionar sobre sus experiencias y desarrollar habilidades de introspección.

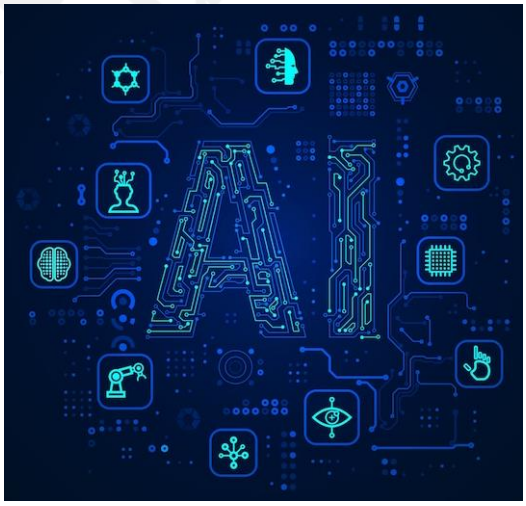

3. Autoanálisis de las fortalezas, debilidades, amenazas y oportunidades para el empleo

Como hemos aprendido al inicio de esta unidad, es importante llevar a cabo un trabajo de reflexión y autoconocimiento para poder tomar las decisiones más acertadas sobre nuestro futuro profesional. Para ello, existe una herramienta muy útil, conocida como análisis DAFO (siglas de Debilidades, Amenazas, Fortalezas y Oportunidades) que nos ayuda a realizar este trabajo de autoconocimiento.

El análisis DAFO se representa gráficamente mediante una matriz, en la que podemos ver cuatro cuadrantes. Como puedes observar en la ilustración, dos de los cuadrantes son positivos y los otros dos son negativos. Además, dos de ellos son de origen interno (es decir, son factores que proceden de nosotros mismos) y otros dos son de origen externo (es decir, son factores que proceden del entorno).

Veamos ahora cada uno de los cuadrantes:

1. **Las fortalezas**: son los aspectos internos positivos que una persona posee y que pueden ser aprovechados en el mercado laboral. Esto incluye conocimientos, habilidades técnicas, competencias, experiencias laborales previas, logros académicos, y características personales que facilitan nuestro desempeño profesional, como la capacidad de trabajar en equipo o la responsabilidad.

2. **Las debilidades**: son los aspectos internos negativos que pueden limitar la capacidad de una persona para conseguir empleo o destacarse profesionalmente. Esto puede incluir la falta de experiencia, habilidades poco desarrolladas, formación insuficiente, y áreas

personales que necesitan mejora, como la gestión del tiempo o la comunicación.

3. **Las oportunidades**: son los factores externos positivos que una persona puede aprovechar para avanzar en su carrera profesional. Estas oportunidades pueden incluir la creciente demanda en el sector de la Informática, programas de formación y certificación accesibles, redes de contacto profesionales, y subvenciones o ayudas para la formación y el empleo.

4. **Las amenazas**: son los factores externos negativos que pueden dificultar el acceso al mercado laboral. Estas amenazas pueden incluir una alta competencia entre candidatos, cambios adversos en el mercado laboral o en la economía, avances tecnológicos que requieren nuevas competencias, o regulaciones laborales desfavorables.

Gracias al análisis DAFO, tendremos una comprensión más consciente y detallada de cuál es nuestra posición en el mercado de trabajo, y tendremos la información necesaria para poder potenciar nuestras fortalezas, mejorar nuestras debilidades, aprovechar las oportunidades y mitigar las amenazas que aparezcan en nuestro camino hacia el puesto de trabajo que deseamos.

Más info

Para saber más sobre el Análisis DAFO y su utilidad en el mundo laboral, puedes consultar el siguiente enlace del Ministerio de Industria, Comercio y Turismo:

Ver enlace

4. Reflexión sobre las competencias, intereses profesionales y destrezas personales en relación a los requerimientos actuales del perfil profesional

A lo largo de este módulo hemos reflexionado sobre la importancia de auto conocernos e identificar nuestras competencias, intereses profesionales y destrezas. Además, hemos aprendido cuáles son los requerimientos del mercado laboral en el sector de la informática en España. Es decir, hemos analizado dos vertientes:

- Qué es lo que sabemos **hacer bien** y lo que deseamos para nuestro **futuro profesional**.

- Qué es lo que **buscan las empresas** del sector tecnológico cuando desean **contratar** a un nuevo trabajador.

Para tener éxito en nuestra carrera profesional, debemos encontrar un equilibrio entre ambas vertientes, de modo que podamos sentirnos realizados y satisfechos durante el desempeño de nuestra carrera profesional, al mismo tiempo que garanticemos nuestra empleabilidad.

Además, hay que tener presente que el sector de la informática en España se mantiene en constante evolución, impulsado por avances tecnológicos continuos y la digitalización de las empresas. Los requerimientos del sector de la informática irán cambiando con el tiempo, y los profesionales del sector deberán continuar aprendiendo y desarrollando nuevas habilidades a lo largo de toda su carrera profesional. Por ello, este trabajo de autoconocimiento y reflexión sobre nuestras competencias, intereses profesionales y destrezas debe ser una tarea que llevemos a cabo continuamente a lo largo de toda nuestra carrera, y no solo al inicio de la misma.

5. Identificación de itinerarios formativos profesionales relacionados con el título del ciclo formativo. Oportunidades de formación y educación en Europa

5.1. Los itinerarios formativos profesionales

Cuando hablamos de un itinerario formativo profesional, nos estamos refiriendo a los planes educativos que han sido diseñados y estructurados para que el estudiante pueda desarrollar sus competencias, habilidades, y conocimientos en su campo profesional. Estos itinerarios formativos profesionales han sido creados con el objetivo de proporcionar a los estudiantes las herramientas necesarias para que puedan mejorar su empleabilidad y tener éxito en su carrera profesional.

En general, el itinerario profesional para los estudiantes que finalizan un ciclo de Formación Profesional de Grado Superior es el siguiente:

- Acceder a estudios universitarios.
- Estudiar uno de los cursos de especialización a los que da acceso el ciclo.
- Estudiar otro ciclo de Formación Profesional de Grado Superior.
- Acceder al empleo.

5.2 Los cambios en la Formación Profesional

Nos centramos a continuación en los estudios de Formación Profesional, cuya regulación ha sido objeto de una importante actualización con la Ley Orgánica de Ordenación e Integración de la Formación Profesional 3/2022.

Más info

Si quieres conocer más sobre el sistema educativo español te recomendamos:

Ver enlace

Tres son los niveles de los **ciclos de Formación profesional** (grado D en la nueva Ley Orgánica de Formación Profesional):

- **Formación Profesional Básica** (Título Técnico Básico)
- **Formación Profesional de Grado Medio** (Título de Técnico)
- **Formación Profesional de Grado Superior** (Título de Técnico Superior)
- **Dual** (Formación y práctica)

Además, se establece un **nivel de especialización** (Grado E en la nueva Ley) con dos títulos:

Curso de especialización de Formación Profesional de **grado medio**: Título de especialista → Curso de especialización de Formación Profesional de **grado superior:** Título de Máster

Son **modalidades de impartición**:

- Presencial.
- A distancia (vía telemática).
- Semiprsencial (combina las dos anteriores).
- Dual (formación y práctica).

Cabe destacar especialmente la **Formación Profesional Dual**. Con ella se trata de combinar la formación que se recibe en el centro educativo con la experiencia y práctica que se adquiere en la empresa. La nueva **Ley Orgánica de Ordenación e Integración de la Formación Profesional** extiende el carácter dual a toda la Formación Profesional. Recoge **dos modalidades:**

1. **La general**: entre 25 y 35% de la formación y sin contrato con la empresa.
2. **La intensiva**: más del 35% de duración de la formación y con contrato con la empresa.

Más info

Si quieres saber más sobre Formación Profesional en este enlace encontrarás recopilada toda la información del Ministerio de Educación y Formación Profesional sobre ella:

Ver enlace

La nueva **Ley Orgánica de Ordenación e Integración de la Formación Profesional** ha realizado una importante reestructuración de la Formación Profesional, estableciendo 5 niveles o grados, incluidos en el Catálogo Nacional de Estándares de Competencias Profesionales:

- **Grado A:** Acreditación Parcial de la Competencia
- **Grado B:** Certificado de competencia
- **Grado C:** Certificado profesional
- **Grado D**: Ciclos Formativos de FP
- **Grado E**: Cursos de Especialización

Se trata de un sistema que conforma toda una vida profesional, **desde microformaciones hasta la máxima especialización, en la que todos los niveles son acumulables y acreditables.**

La FP ha experimentado en los últimos años un proceso de puesta en valor. Desde 2017 el incremento en el número de alumnos supera con mucho el 20%, pero no estamos todavía en cifras equiparables a las del resto de Europa.

El acercamiento a esas cifras constituye uno de los retos del sistema de FP establecido en la nueva Ley:

Ver enlace

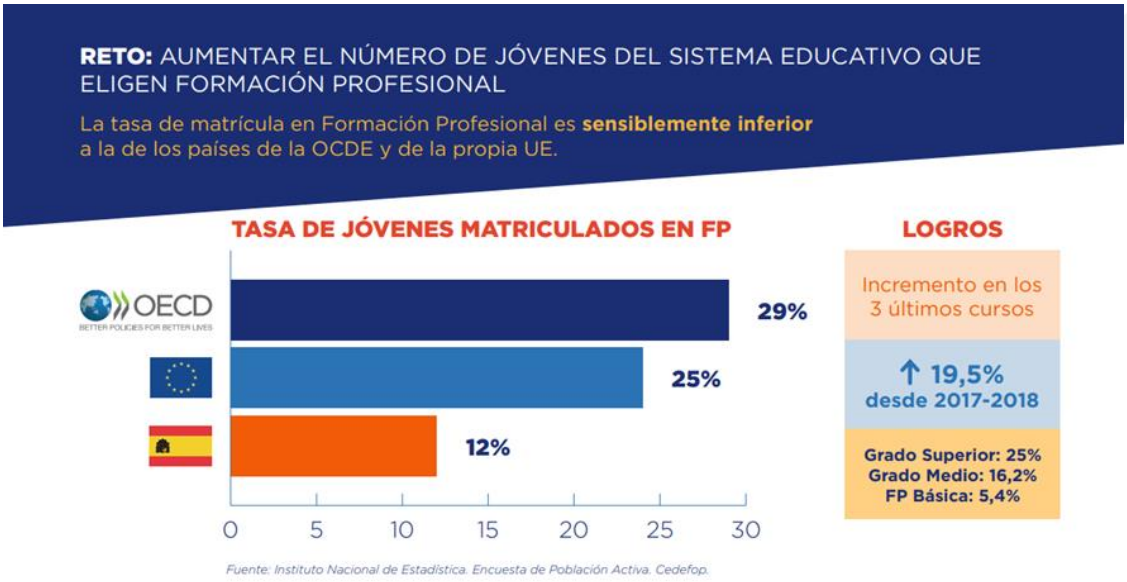

~~Para finalizar este tema dedicado a la formación, debemos hacer una referencia, aunque sea breve,~~ Para finalizar este apartado, hacemos referencia también a una iniciativa de la Unión destinada a apoyar la educación mediante la movilidad y la cooperación. Aunque más conocido a nivel universitario, ERASMUS+ se ofrece también al profesorado y alumnado de otros niveles educativos como la Formación Profesional.

Más info

Para saber más sobre ERASMUS+: Ver enlace

5.3 Identificación de itinerarios formativos profesionales relacionados con el título del ciclo formativo

Como hemos aprendido en esta Unidad, el itinerario formativo para los alumnos que estudian ciclos de Formación Profesional, puede pasar por cursar otro ciclo de grado superior, estudiar un curso de especialización, acceder a una carrera universitaria o incorporarse al mundo laboral. Vamos a centrarnos ahora en analizar los cursos de especialización a los que se tiene

acceso gracias a los ciclos de Formación Profesional de la rama de Informática:

CURSO DE ESPECIALIZACIÓN	CONTENIDO	SALIDAS PROFESIONALES	ACCESO DESDE
Curso de Especializaclón en Inteligencia Artificial y Big Data.	Implementar sistemas de inteligencia artificial para mejorar la productividad en los negocios. Aplicar inteligencia artificial en funciones, procesos y toma de decisiones empresariales. Optimizar el desarrollo de procesos autónomos mediante herramientas de inteligencia artificial. Integrar sistemas de análisis de big data para la explotación de grandes volúmenes de datos.	Desarrollador de Inteligencia Artificial y Big Data. Programador de sistemas expertos. Experto en Inteligencia Artificial y Big Data. Analista de datos.	DAM, DAW, ASIR
Curso de Especializacón en Ciberseguridad en Entornos de las Tecnologías de la Información.	Configuración y explotación de sistemas informáticos según necesidades y criterios establecidos. Aplicación de técnicas de seguridad en sistemas y aplicaciones cumpliendo con el plan de seguridad. Gestión de servidores de aplicaciones para despliegue de aplicaciones web. Desarrollo de aplicaciones web con acceso a bases de datos.	Experto/a en ciberseguridad. Auditor/a de ciberseguridad. Consultor/a de ciberseguridad. Hacker ético.	DAM, DAW, ASIR
Curso de Especialización en Desarrollo de videojuegos y realidad virtual.	Generar la documentación de diseño de un videojuego. Establecer las etapas del proceso de creación de un videojuego. Desarrollar los fundamentos de programación avanzada orientada a videojuegos. Definir la interfaz del usuario y los aspectos artísticos de videojuegos.	Responsable de pruebas o del proceso de creación de videojuegos. Diseñador gráfico 2D y 3D de videojuegos. Desarrollador de aplicaciones de realidad virtual, aumentada y mixta. Experto en inteligencia artificial para videojuegos.	DAM, DAW, ASIR
Curso de Especialización en Sistemas de señalización y telecomunicaciones ferroviarias.	Organizar, planificar, supervisar y ejecutar el montaje y el mantenimiento avanzado de sistemas de señalización y telecomunicaciones ferroviarias aplicando la normativa vigente, siguiendo los protocolos de calidad, de seguridad, de prevención de riesgos laborales y de protección y respeto ambiental.	Responsable técnico de instalaciones de señalización, instalaciones de telecomunicaciones y telemandos. Encargado de sector de instalaciones de seguridad y de telecomunicaciones.	ASIR
Curso de Especialización en Aeronaves pilotadas de forma remota-Drones.	Construir y mantener aeronaves pilotadas de forma remota-Drones o RPAS (Remotely Piloted Aircraft System) configurándolos de acuerdo a las características de diseño y adaptándolos a los sectores donde vayan a prestar servicios, en condiciones de calidad, seguridad y respeto.	Comercial de venta y asesoramiento sobre drones. Constructor/a o reparador/a de drones. Integrador/a de sistemas en drones. Fabricante de accesorios para drones. Piloto de drones.	ASIR

6. Plan de acción para mejorar y enriquecer nuestras competencias. Carencias. Metas y objetivos. Recursos. Plazos. Seguimiento y evaluación

6.1 El Plan de acción para mejorar y enriquecer nuestras competencias.

En general, un Plan de acción es un documento detallado que describe paso a paso las actividades, metas y plazos para lograr un objetivo específico. En nuestro caso, utilizaremos el Plan de acción como una herramienta que nos ayudará a mejorar nuestras competencias para aumentar nuestra empleabilidad y tener éxito en nuestra carrera profesional.

Cuando elaboramos nuestro Plan de acción, incluimos todas las actividades y los pasos que debemos seguir para conseguir el trabajo que deseamos en el campo de la informática. Algunas de estos pasos son por ejemplo identificar nuestras habilidades o nuestras carencias, establecer cuáles son nuestras metas y objetivos, elaborar un curriculum vitae, o prepararnos para una entrevista de trabajo. En el Plan de acción, además, calculamos qué recursos tenemos a nuestra disposición y que plazos de tiempo manejamos.

6.2 Carencias. Metas y objetivos. Recursos. Plazos. Seguimiento y evaluación

- **Carencias identificadas**:

El primer paso para elaborar nuestro Plan de acción será realizar un análisis detallado de las competencias actuales e identificar las áreas donde carecemos de las habilidades necesarias para tener éxito laboral.

- **Metas y objetivos**:

El segundo paso para elaborar nuestro Plan de acción será establecer unas metas laborales claras y específicas, definiendo lo que esperamos lograr a nivel profesional en el futuro.

- **Recursos disponibles**:

El siguiente paso será identificar los recursos de los que disponemos para mejorar nuestra empleabilidad, como cursos de formación, talleres especializados, libros o recursos en línea. También debemos tener en cuenta recursos como becas, subvenciones u otras ayudas económicas para acceder a formación adicional.

- **Plazos y cronograma**:

Estableceremos unos plazos realistas para alcanzar cada objetivo, y crearemos un cronograma (es decir, una representación gráfica parecida a un calendario) donde indicaremos las fechas límite para cumplir cada paso nuestro plan de acción y señalaremos hitos o metas parciales que vayan indicando nuestro progreso.

- **Seguimiento y evaluación**

Realizaremos seguimientos periódicos del progreso realizado en cada objetivo que nos hemos marcado, evaluando los logros alcanzados y ajustando el plan de acción si es necesario. Para ello podemos utilizar herramientas de evaluación como autoevaluaciones o pruebas prácticas.

Más info

Puedes consultar el portal del Servicio Público de Empleo Estatal (SEPE) para acceder a información sobre cursos de formación gratuitos, programas de capacitación laboral y ayudas disponibles para la mejora de competencias:

Ver enlace

7. El curriculum vitae. Aspectos esenciales. Tipos. Modelos. Herramientas digitales para su elaboración. La carta de motivación. El Curriculum Europass. Oportunidades de empleo en Europa

7.1. El curriculum vitae

7.1.1 Aspectos esenciales

Definición

Designamos con la expresión latina **curriculum vitae** el documento físico o electrónico en el que presentamos nuestros datos personales, profesionales y académicos con el objeto de mostrar nuestra competencia para el puesto de trabajo ofertado y nuestro interés en participar en el proceso de selección.

La forma de mostrar nuestro interés en participar en un proceso de selección para conseguir un determinado puesto de trabajo es, tradicionalmente, la presentación del currículum (con o sin carta de presentación). Lo que se ha modificado de forma extraordinaria en los últimos años es la forma de confeccionarlo y la vía para presentarlo, así:

Tradicionalmente: en papel y de forma presencial → En la actualidad: diversas formas de presentación y distintos formatos

Las nuevas formas de presentación del currículum y los nuevos formatos suponen una ventaja esencial: la posibilidad de adaptar su contenido al puesto de trabajo al que optamos, destacando aquellos elementos de nuestra

formación o aquellas capacidades que mejor "encajen" en las características del trabajo ofertado.

7.1.2 Estructura y contenido

Aunque, como hemos comentado, una de las características del currículum actual es la diversidad de formatos y canales para su presentación, sí es cierto que, ya se haga en papel o de forma electrónica, de forma escrita o con medios audiovisuales, debe contener los siguientes elementos:

- **Datos personales:** datos de identidad y de contacto (físico y electrónico.
- **Formación académica:** títulos académicos, con fechas de realización y centro.
- **Formación complementaria:** cursos, seminarios, …, de formación no reglada, detallando horas de formación y entidad impartidora.
- **Experiencia profesional:** detallando puestos desempeñados, empresas, fechas, …
- **Idiomas:** niveles y acreditaciones.
- **Informática:** lenguajes, entornos y aplicaciones que se manejan y nivel de conocimiento.
- **Otros datos de interés:** otras capacidades, habilidades, materias de interés, aficiones, … Por ejemplo: posesión de carnets de conducir, disponibilidad para cambio de residencia, …

Habrá de ser redactado de **forma correcta**, **breve**, de **fácil lectura**, cuidando la presentación y, en la medida de lo posible, **adaptado al puesto de trabajo** al que se va a optar. Así, por ejemplo, en el último de los apartados, dedicado a otros datos de interés, resulta conveniente no incluir aficiones, habilidades, … no relacionadas con el tipo de trabajo de que se trate o que no aporten nada a nuestra competencia.

7.1.3 Tipos y modelos de CV

Como ya hemos mencionado, frente al único currículum en papel usado tradicionalmente, tenemos hoy una amplia variedad de contenidos y formatos. Son pues muchas las clases existentes, según el criterio que utilicemos.

Destacamos entre los fundamentales por:

1. La forma de organizar la información:
   - **Cronológicos**
   - **Funcional**: organiza los datos por sectores o temas.
     - **Ascendente**: comenzando por los datos profesionales y académicos más antiguos.
     - **Descendente**: comenzando por los datos profesionales y académicos más recientes.
   - **Mixto**: combina la agrupación por materias, pero sin eliminar las fechas.
   -

Recomendación: de entre los anteriores los más frecuentes son los cronológicos. En la actualidad, se opta por el descendente, entendiendo que es la última experiencia profesional y formativa la que más interesa a la empresa. El currículum funcional puede ser adecuado si has cambiado mucho de empresa o tienes largos períodos de inactividad (una y otra cosa destacaría negativamente en un currículum cronológico). El mixto puede resultar útil para no tener que repetir las mismas funciones desempeñadas en varias empresas.

Más info

Cómo piensa un reclutador de personal (Eye Tracking de un Currículum): Ver enlace

2. Por el formato y soporte:
   - Físico
     - En papel
     - Objeto físico distinto del papel
   - Electrónico
     - Documento: word, pdf, …
     - Audiovisual

Recomendación: la elección de uno u otro tipo puede depender de múltiples factores: así, el tipo de empresa al que se dirige el currículum (no es lo mismo una pequeña empresa tradicional que una multinacional tecnológica), la vía de presentación (físicamente en las oficinas de la propia empresa o en una agencia de colocación, o por medios electrónicos en una plataforma o en una red profesional) y el perfil profesional y nivel de creatividad del candidato.

En la actualidad, las nuevas tecnologías se han aliado con la creatividad también en esta materia, lo que ha producido auténticas "obras de arte": objetos que sirven de soporte al CV (cajas, botellas, …) creaciones audiovisuales (infografías, videos, …), … Proliferan los recursos, como plantillas y aplicaciones, que te permiten realizar un currículum atractivo y original en muy poco tiempo.

7.1.4 Herramientas digitales para su elaboración

Navegando por internet encontrarás numerosas aplicaciones y plantillas para confeccionar fácilmente CV de diseños muy atractivos.

Entre las **aplicaciones más usadas** podemos destacar:

- **Canva**. Conocida herramienta de diseño que, entre sus plantillas, ofrece la posibilidad de realizar y descargar múltiples CV personalizados.

- **Genially**. Herramienta para crear contenidos interactivos, entre ellos contiene plantillas para CV.
- **OnlineCV**. Herramienta muy sencilla para confeccionar CV y cartas de presentación.
- **Currículum manager.** Aplicación para móvil, de uso muy simple con una aplicación estándar.
- **Reanudar Inteligente.** Aplicación para móvil que permite crear un CV, a partir de sus plantillas, en varios idiomas.
- **Powtoon.** Para confeccionar el CV en formato vídeo.

Más info

Entre las numerosas webs donde puedes encontrar plantillas de CV:

Ver enlace ejemplo 1

Ver enlace ejemplo 2

Ver enlace ejemplo 3

7.2. La carta de ~~presentación.~~ motivación

Aunque no siempre se utiliza y en muchos casos se confunde con el currículum, la carta de ~~presentación~~ motivación es un buen instrumento para transmitir a la empresa nuestro interés en la oferta de que se trate, ya sea en respuesta a un proceso de selección ya abierto o cuando decidimos dirigirnos directamente a la empresa sin que medie oferta previa (lo que suele conocerse como autocandidatura).

Para elaborar una buena carta de ~~presentación~~ motivación es **importante**:

- Personalizarla para la empresa y puesto de trabajo o perfil de que se trate, evitando los tópicos.
- Que esté bien redactada y sea breve.
- Demostrar que conoces la empresa.
- "Venderte": destacando, de entre tus capacidades y formación, las que mejor se adapten al puesto.

- Ofrecer tu disponibilidad para participar en el proceso de selección: acudir a entrevistas, pruebas de evaluación, …

7.3 El Curriculum Europass

Finalmente, hacemos ahora una breve referencia al CV europeo. También en esta materia el currículum ha cambiado mucho en los últimos años. La pertenencia a la Unión Europea, así como el avance en formación académica y de idiomas posibilita trabajar más frecuentemente y con mayores facilidades en los países de nuestro entorno.

Para ello la Unión Europea pone a nuestra disposición **europass** una herramienta gratuita que nos permite crear currículums y cartas de presentación y nos ofrece mucha información sobre formación y trabajo en Europa.

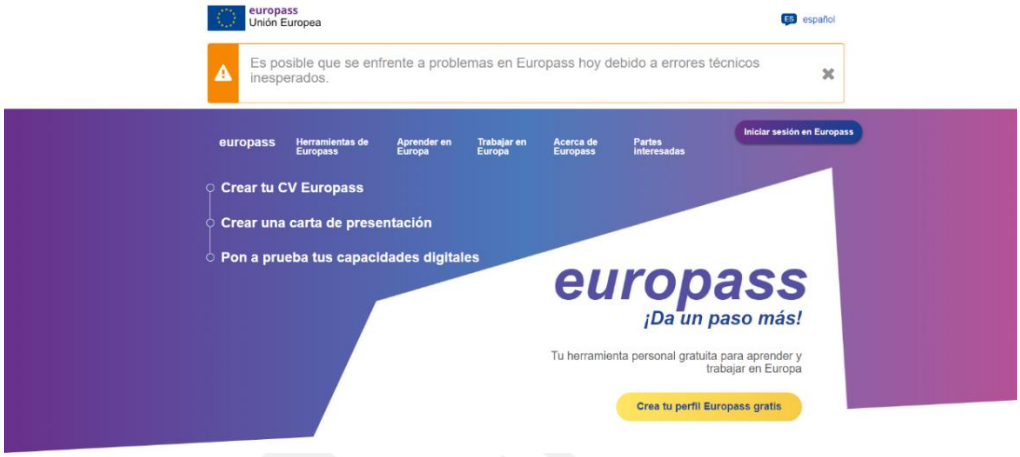

Más info

Si quieres conocer más sobre Europass: Ver enlace

7.4 Oportunidades de empleo en Europa

Por último, para completar todas las posibilidades, debemos hacer una breve referencia a otra opción con la que contamos: la libre circulación de trabajadores en el ámbito de la Unión Europea que nos permite trabajar en cualquiera de los Estados miembros de la UE (actualmente 27) con los mismos derechos y obligaciones que los ciudadanos de esos países.

La Comisión Europea pone a nuestra disposición un Portal de Empleo denominado Portal Europeo de Movilidad Profesional (EURES). En él podemos encontrar ofertas de trabajo de todos los países de la Unión, pero, además, información sobre otros aspectos importantes como la normativa aplicable, las características del mercado de trabajo de cada país, …

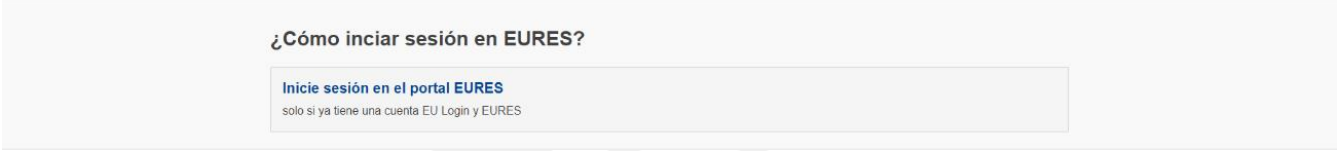

8. Resumen

En esta unidad hemos reflexionado sobre la importancia del autoconocimiento como herramienta para la empleabilidad, y hemos visto cuáles son los sistemas de inteligencia artificial que nos pueden ayudar en esta tarea.

Además, hemos aprendido a realizar un autoanálisis de las fortalezas, debilidades, amenazas y oportunidades para el empleo mediante el análisis DAFO.

A continuación, hemos reflexionado sobre la importancia de encontrar un equilibrio entre nuestros intereses y destrezas y los requerimientos del sector de la Informática.

Hemos identificado los itinerarios formativos profesionales relacionados con el sector de la Informática y las oportunidades de formación y educación en Europa y hemos aprendido a realizar un Plan de acción que nos ayude en nuestra carrera profesional.

Por último, hemos estudiado el concepto de curriculum vitae, profundizando en sus diferentes tipos, contenidos, utilidades, y herramientas digitales para su creación, así como el concepto de carta de motivación, y la importancia del Curriculum Europass.

Glosario

1. **Autoconocimiento**: reflexión personal que ayuda a entender las propias capacidades, limitaciones, intereses y valores, esencial para el desarrollo profesional.
2. **Análisis DAFO**: herramienta de análisis de información que permite una evaluación interna de fortalezas, debilidades, oportunidades y amenazas, que puede ser utilizada para identificar áreas de mejora y oportunidades en el empleo.
3. **Competencias**: conocimientos y habilidades técnicas necesarias para desempeñar un trabajo con eficacia.
4. **Destrezas**: habilidades duras y blandas que posee una persona y que son esenciales para la ejecución de tareas laborales.
5. **Mentalidad de crecimiento**: creencia de que las capacidades pueden desarrollarse mediante el esfuerzo y la dedicación, fomentando la mejora continua y la empleabilidad.
6. **Introspección**: proceso de reflexión sobre experiencias, decisiones y sentimientos para comprender mejor qué actividades y entornos son más gratificantes.
7. **Autopercepción**: manera en que una persona se percibe a sí misma, basada en aprendizajes, emociones y experiencias.
8. **Plano cognitivo**: habilidades mentales como memoria, resolución de problemas, capacidad de aprendizaje y creatividad.
9. **Plano emocional**: capacidad de entender y gestionar las propias emociones y las de los demás, incluyendo la empatía y la autorregulación.
10. **Autoestima**: percepción y valoración que una persona tiene acerca de sí misma, que influye en su seguridad y su ejecución profesional.
11. **Inteligencia Emocional**: capacidad para reconocer, comprender y gestionar emociones propias y ajenas.
12. **Itinerarios formativos**: planes educativos estructurados diseñados para desarrollar competencias y habilidades profesionales.
13. **Formación Profesional**: sistema educativo que prepara a los estudiantes para el mundo laboral mediante ciclos de formación específicos.

14. **Formación Profesional Dual**: sistema educativo que combina aprendizaje en el centro educativo y experiencia práctica en la empresa, facilitando la integración laboral.
15. **Erasmus+**: programa de la Unión Europea que apoya la educación, formación, juventud y deporte en Europa.
16. **Plan de Acción**: Documento detallado que describe los pasos, objetivos y plazos para mejorar competencias y aumentar la empleabilidad.
17. **Curriculum Vitae (CV)**: documento que presenta los datos personales, profesionales y académicos de una persona para optar a un empleo.
18. **Carta de motivación**: documento que acompaña al CV y donde se explica el interés del candidato en el puesto de trabajo ofertado.
19. **Curriculum Europass**: formato de CV estandarizado en Europa para facilitar la movilidad laboral entre países europeos.
20. **Red EURES**: portal europeo de movilidad profesional que ofrece oportunidades de empleo y recursos para trabajar en cualquier país de la UE.
21. **Evaluación de competencias**: proceso de análisis y valoración de las habilidades duras y blandas de una persona.
22. **Objetivos profesionales**: Metas a corto y largo plazo que un individuo se propone alcanzar en su carrera laboral.
23. **Chatbots:** asistentes virtuales y programas que ofrecen apoyo emocional y orientación basados en inteligencia artificial.
24. **Plataformas formativas**: sitios web y aplicaciones que ofrecen cursos y recursos educativos online para la mejora de competencias.
25. **Movilidad profesional**: capacidad de trabajar en diferentes lugares y contextos, facilitada por programas como Erasmus+ y EURES.

Bibliografía

- Del Pozo Florez, J. Á. (2017). Competencias profesionales: Herramientas de evaluación: el portafolios, la rúbrica y las pruebas situacionales (9ª ed.). Guías para la formación.
- Palomo Vadillo, M. (2022). *Gestión por competencias: Identificación y evaluación*. ESIC Editorial.
- Prous Miró, P. (2023). La cultura del éxito profesional y empresarial: Gestión operativa integral. Editorial Kolima.
- Análisis DAFO: Ministerio de Industria, Comercio y Turismo: Ver enlace
- Herrera, A. (2022). Principales modalidades de formación [Tipos y de Clases]. Innovación y cualificación.
- Guía Laboral. Formación Profesional para el empleo. Ministerio de Trabajo y Economía Social
- Una Formación Profesional para el siglo XXI. Ley Orgánica 3/2022, de 31 de marzo, de ordenación e integración de la Formación Profesional". Ministerio de Educación y Formación Profesional
- Comisión Europea (2020). La movilidad laboral dentro de la Unión Europea en síntesis.
- Orientación para el empleo. Cómo hacer un currículum paso a paso. Guía completa 2022.
- Orientación para el empleo. Cómo piensa un reclutador de personal (Eye Tracking de un Currículum).
- Ley Orgánica 3/2022, de 31 de marzo, de ordenación e integración de la Formación Profesional (BOE 1/4/22)
- Real Decreto Legislativo 5/2015, de 30 de octubre, por el que se aprueba el Texto Refundido de la Ley del Estatuto Básico del Empleado Público (BOE 31/10/15)
- Ministerio de Educación y Formación Profesional. (2023). Estadísticas de la educación en España. Curso 2022-2023. Madrid: MEFP. Ver enlace
- Fundación Telefónica. (2023). Sociedad Digital en España 2022-2023. Madrid: Fundación Telefónica. Ver enlace