Tema 5

El aprendizaje autónomo

Empleabilidad I

Tech Hub <FP>
euroformac

ÍNDICE

1. **Introducción.** ..... **¡Error! Marcador no definido.**

2 **Creación de un entorno personal de aprendizaje. Concepto. Identificación de necesidades de aprendizaje. Fuentes de información: páginas y sitios web. Herramientas digitales para crear y organizar información y contenidos de aprendizaje. Red personal de aprendizaje: redes sociales, profesionales y de comunicación.** ..... **¡Error! Marcador no definido.**

2.1. Creación de un entorno personal de aprendizaje. Concepto. Identificación de necesidades de aprendizaje. ..... **¡Error! Marcador no definido.**

2.2 Fuentes de información: páginas y sitios web. ..... **¡Error! Marcador no definido.**

2.3 Herramientas digitales para crear y organizar información y contenidos de aprendizaje. ..... **¡Error! Marcador no definido.**

2.4 Red personal de aprendizaje: redes sociales, profesionales y de comunicación. ¡Error! Marcador no definido.

3. El plan de desarrollo personal (PDP) como herramienta para maximizar el potencial y el desarrollo personal y profesional. Evaluación periódica del progreso. ..... **¡Error! Marcador no definido.**

3.1. Concepto del Plan de Desarrollo Personal (PDP). ..... **¡Error! Marcador no definido.**

3.2. Estructura del Plan de Desarrollo Personal (PDP). ..... **¡Error! Marcador no definido.**

4. La identidad digital. Concepto y características. Riesgos derivados de una gestión inadecuada. Protección de datos personales e identidad digital. Relevancia para el empleo. ..... **¡Error! Marcador no definido.**

4.1 La identidad digital. Concepto y características. 9

4.2 Riesgos derivados de una gestión inadecuada. ..... **¡Error! Marcador no definido.**

4.3 Protección de datos personales e identidad digital. **¡Error! Marcador no definido.**

4.4 Relevancia para el empleo. ..... **¡Error! Marcador no definido.**

5. **Resumen.** ..... **¡Error! Marcador no definido.**

Glosario. ..... **¡Error! Marcador no definido.**

Bibliografía. ..... **¡Error! Marcador no definido.**

Tech Hub <FP>
euroformac

Objetivos de la unidad

- Comprender la importancia de la creación de un entorno personal de aprendizaje.
- Aprender a detectar las necesidades de aprendizaje.
- Conocer las diferentes fuentes de información, en especial páginas y sitios web.
- Identificar las herramientas digitales para la creación y organización de la información y los contenidos de aprendizaje.
- Conocer el plan de desarrollo personal (PDP) como herramienta para maximizar el potencial y el desarrollo personal y profesional.
- Comprender la importancia de la identidad digital, los riesgos derivados de una gestión inadecuada, y su relevancia para el empleo.

Tech Hub <FP> euroformac

1. Introducción

En la actualidad, el mercado laboral está en constante evolución, y se espera que en los próximos años experimente importantes cambios gracias a los avances tecnológicos. Por eso la capacidad de adaptación se ha convertido en un requisito imprescindible para los profesionales, especialmente en el sector de la Informática.

Para mantenernos actualizados y competitivos en el mercado laboral actual, debemos aprender a detectar nuestras propias necesidades de aprendizaje, utilizar fuentes de información diversas, especialmente a través de plataformas y sitios web, y hacer uso de herramientas digitales para la gestión de información y contenidos de aprendizaje.

Además, si queremos tener éxito en el mundo laboral, debemos ser conscientes de la importancia de la identidad digital y su influencia en nuestra empleabilidad. La imagen que transmitimos a través de Internet y el modo en que manejamos nuestra información pública tiene un impacto directo en nuestra empleabilidad. Una identidad digital bien gestionada puede contribuir positivamente a mejorar nuestra imagen y aumentar nuestras posibilidades de ser contratados. Por el contrario, una mala gestión de nuestra identidad digital puede provocar la pérdida de oportunidades de empleabilidad.

Tech Hub <FP> euroformac

2. Creación de un entorno personal de aprendizaje. Concepto. Identificación de necesidades de aprendizaje. Fuentes de información: páginas y sitios web. Herramientas digitales para crear y organizar información y contenidos de aprendizaje. Red personal de aprendizaje: Redes sociales, profesionales y de comunicación

2.1 Creación de un entorno personal de aprendizaje. Concepto. Identificación de necesidades de aprendizaje

Un entorno personal de aprendizaje es el conjunto de herramientas, fuentes de información, conexiones y actividades que una persona utiliza para adquirir conocimientos y habilidades de forma autónoma. Permite a cada persona diseñar y gestionar su propio proceso de aprendizaje según sus necesidades y objetivos.

Para que podamos aprender de manera autónoma, debemos crear un entorno personal de aprendizaje siguiendo los siguientes pasos:

- Identificar cuáles son nuestras necesidades de aprendizaje.
- Establecer unas metas de estudio claras y alcanzables.
- Crear un plan de estudio, decidiendo qué vamos a estudiar, dónde, cuándo y cómo.
- Tener autodisciplina, estableciendo un horario de estudio y un calendario.
- Utilizar diversos recursos para buscar información.
- Hacer un trabajo de autoreflexión para averiguar en qué podemos mejorar.

Como acabamos de ver, el primer paso para crear un entorno personal de aprendizaje es identificar cuáles son nuestras necesidades de aprendizaje. Este proceso consiste en autoevaluarnos para conocer nuestras competencias e identificar qué conocimientos necesitamos, pero todavía no poseemos. Gracias a la identificación de nuestras necesidades de aprendizaje podemos mejorar nuestra empleabilidad, adquiriendo los conocimientos y habilidades requeridos por el mercado.

2.2 Fuentes de información; páginas y sitios web

Existen numerosas fuentes de información accesibles en Internet que pueden ayudarnos a construir nuestro entorno personal de aprendizaje.

- **Plataformas en línea** donde encontramos cursos, tutoriales, vídeos explicativos… Algunos ejemplos son Coursera, edX y MiriadaX, que ofrecen cursos gratuitos y de pago en una amplia variedad de disciplinas.
- **Blogs educativos y profesionales**, que proporciona numerosos recursos como artículos o investigaciones. Un buen ejemplo es el blog del Ministerio de Educación y Formación Profesional.
- **Bases de datos y bibliotecas digitales**, que ofrecen acceso a multitud de libros, artículos científicos, revistas… Algunos recursos como Dialnet y Google Scholar son útiles para la consulta de artículos y estudios académicos.
- **Revistas especializadas en línea**, que ofrecen numerosos estudios y artículos científicos en campos concretos.
- **Aplicaciones móviles**, que ofrecen un modo de aprendizaje personalizado e interactivo mediante el uso de dispositivos móviles como teléfonos o tablets. Algunos ejemplos son Duolingo o Coursera.

2.3 Herramientas digitales para crear y organizar información y contenidos de aprendizaje

Para crear nuestro entorno personal de aprendizaje, necesitamos organizar la información y los contenidos de aprendizaje. Para ello, podemos utilizar diversas herramientas:

- A**plicaciones para tomar notas:** Evernote o Microsoft OneNote permiten clasificar y acceder rápidamente a notas.

- **Gestores de referencias**: son herramientas que facilitan la organización de fuentes bibliográficas. Algunos ejemplos son Mendeley o Zotero.

- **Plataformas de recopilación de contenidos**: Feedly o Pocket ayudan a guardar y organizar artículos y documentos relevantes.

- **Herramientas colaborativas**: Google Drive y Microsoft OneDrive permiten la creación y almacenamiento colaborativo de documentos.

- **Aplicaciones de gestión del tiempo y agendas digitales**, que permiten establecer alarmas, recordatorios, gestionar reuniones… Algunos ejemplos son Microsoft Outlook o Todoist.

2.4 Red personal de aprendizaje: redes sociales, profesionales y de comunicación

Podemos enriquecer nuestro entorno personal de aprendizaje con la creación de conexiones sociales y contactos con otras personas que faciliten el intercambio de conocimiento. Para ello podemos utilizar las siguientes herramientas:

- **Redes sociales**: plataformas como LinkedIn para conectar con profesionales del sector, o Twitter para seguir a líderes de opinión o medios de información.

- **Comunidades profesionales**: foros y grupos de discusión en plataformas como Reddit o Slack, donde se puede participar en conversaciones especializadas.

- **Grupos de estudio en línea:** plataformas que permiten la colaboración entre estudiantes para discutir temas y compartir recursos, como Academia.edu o ResearchGate.

- **Herramientas de comunicación**: aplicaciones como Zoom, Skype o Microsoft Teams permiten la comunicación directa con otros estudiantes, profesores, mentores y colegas de profesión.

3. El plan de desarrollo personal (PDP) como herramienta para maximizar el potencial y el desarrollo personal y profesional. Evaluación periódica del progreso

3.1 Concepto del Plan de Desarrollo Personal (PDP)

El Plan de Desarrollo Personal (PDP) es una herramienta estratégica que ayuda a las personas a planificar y gestionar su desarrollo personal y profesional. Se trata de un documento en el que establecemos de manera detallada nuestros objetivos a corto, medio y largo plazo, así como las acciones necesarias para alcanzarlos. El PDP nos ayuda a mantener la motivación y el enfoque a lo largo de todo el proceso, y es útil para maximizar nuestro crecimiento tanto personal como profesional.

3.2 Estructura del Plan de Desarrollo Personal (PDP)

- **Análisis personal**: comenzamos evaluando nuestras competencias, habilidades y áreas de mejora.
- **Definición de objetivos**: a continuación, establecemos nuestras metas, que deben ser específicas, medibles, alcanzables, relevantes y con un plazo determinado (objetivos SMART).
- **Plan de acción**: detallamos todos los pasos que debemos dar para lograr los objetivos que nos hemos marcado.
- **Identificación de recursos**: detallamos cuáles son los recursos necesarios para alcanzar nuestros objetivos, y especificamos si es posible conseguir esos recursos y de qué manera.
- **Seguimiento y evaluación**: el último paso tiene una gran importancia. Consiste en monitorear periódicamente nuestro avance hacia nuestros objetivos. En función de esta evaluación, haremos ajustes y cambios en nuestro PDP si es necesario. Podemos ayudarnos mediante un calendario de revisiones periódicas.

Definición

Los objetivos SMART son una metodología para establecer metas claras y alcanzables. SMART es un acrónimo en inglés que significa: Specific (Específico, es decir, el objetivo debe ser claro y definido), Measurable (Medible, es decir, debe ser cuantificable), Achievable (Alcanzable, es decir, debe ser un objetivo realista), Relevant (Relevante, es decir, debe estar alineado con el resto de los objetivos), y Time-bound (Limitado en el tiempo, es decir, debemos establecer una fecha máxima en la que cumplir el objetivo).

4. La identidad digital. Concepto y características. Riesgos derivados de una gestión inadecuada. Protección de datos personales e identidad digital. Relevancia para el empleo

4.1 La identidad digital. Concepto y características

La identidad digital se refiere a la información sobre un individuo que existe y circula en internet. Este conjunto de datos está conformado por todas las actividades y contenidos que una persona comparte en línea, así como por la información recogida por terceros sobre su comportamiento digital. La identidad digital incluye perfiles en redes sociales, publicaciones en blogs, comentarios en foros, fotografías y cualquier otro tipo de contenido generado o compartido en la web.

La identidad digital es importante porque puede influir en la manera en la que otras personas nos perciben. Es decir, afecta a nuestra reputación tanto personal como profesional.

Las principales características de la identidad digital son:

1. **Persistencia:** toda la información publicada en internet puede permanecer disponible indefinidamente, incluso si se intenta eliminar.
2. **Accesibilidad:** la documentación y contenidos asociados a una persona son fácilmente accesibles desde cualquier parte del mundo.
3. **Acumulación:** los datos asociados a una persona se recopilan y agrupan, generando un perfil detallado con el tiempo.
4. **Visibilidad:** la percepción pública de una persona puede variar dependiendo de cómo se presenta y se gestiona su información en línea.
5. **Interactividad:** los individuos pueden interactuar y colaborar con otros a través de diversas plataformas digitales, lo que puede influir y modificar su identidad digital.

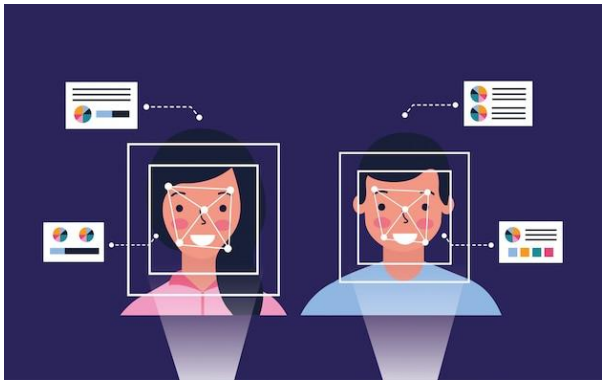

4.2 Riesgos derivados de una gestión inadecuada

La gestión inadecuada de la identidad digital puede desencadenar varios riesgos importantes.

Nuestra reputación personal y profesional puede verse dañada debido a comentarios inapropiados o publicaciones controvertidas que generen una percepción negativa o que puedan ser malinterpretados por los empleadores. Por tanto, una gestión inadecuada de nuestra identidad digital puede reducir nuestra empleabilidad.

Además, compartir información personal sin las debidas precauciones puede comprometer la privacidad, exponiendo datos sensibles como direcciones, números de teléfono y detalles financieros, lo que facilita el robo de identidad y el fraude.

Por último, la divulgación de información confidencial, tanto personal como profesional a través de canales inseguros ponen en riesgo la seguridad, resultando en posibles hackeos, suplantación de identidad o phishing.

Definición

El pishing es una técnica de engaño utilizada por ciberdelincuentes para obtener información confidencial de manera fraudulenta. Los atacantes se hacen pasar por entidades confiables, como bancos, servicios en línea, o incluso conocidos del usuario, para engañar a las víctimas y hacer que revelen información personal y sensible, como nombres de usuario, contraseñas, números de tarjetas de crédito, entre otros datos.

4.3 Protección de datos personales e identidad digital

Para evitar o reducir los posibles riesgos que acabamos de estudiar en el apartado anterior, es necesario gestionar la identidad digital de forma adecuada y tomar medidas de seguridad para proteger nuestros datos personales.

En el siguiente cuadro se indican las principales medidas de protección:

MEDIDAS DE PROTECCIÓN DE LOS DATOS PERSONALES Y DE LA IDENTIDAD DIGITAL	
Configuración de privacidad	Debemos configurar correctamente las opciones de privacidad en redes sociales y otros servicios en línea para controlar quién puede ver nuestra información personal.
Uso de contraseñas seguras	Adoptar el uso de contraseñas complejas y únicas para cada cuenta, utilizando una combinación de letras, números y caracteres especiales dificulta el acceso a nuestros datos privados por parte de atacantes.
Habilitar la autentificación en dos factores	Estableciendo dos formas diferentes de verificación para acceder a una cuenta o sistema, logramos agregar una capa adicional de protección más allá de la contraseña tradicional, lo que hace más difícil para los atacantes acceder a nuestra información personal.
Hacer copias de seguridad	Existe el riesgo de que perdamos información valiosa debido a fallos en el software, en el hardware, o por ataques *malware.* Por ello debemos hacer y guardar copias de seguridad de todos los documentos e información importantes.
Actualización de software	Mantener los dispositivos y aplicaciones siempre actualizados con las últimas versiones y parches de seguridad reduce la vulnerabilidad frente a ciberataques. Los programas antivirus y demás herramientas de seguridad deben estar al día.
Educación en ciberseguridad	Es importante que estemos informados sobre las prácticas recomendadas en seguridad digital y conocer las amenazas actuales. Para ellos, podemos participar en formaciones y consultar a fuentes confiables sobre ciberseguridad.
Gestión de la presencia en línea	Debemos mantener una presencia en línea profesional y coherente, evitando compartir información sensible o comprometedora. Herramientas como Google Alerts pueden ayudar a monitorear menciones en la web sobre uno mismo.

4.4 Relevancia para el empleo

La forma en la que nos presentamos a nosotros mismos en Internet y el modo en que manejamos nuestra identidad digital tiene un impacto directo en la empleabilidad y las oportunidades profesionales.

Los reclutadores frecuentemente investigan a los candidatos en Internet para evaluar su identidad digital. Un perfil bien gestionado en redes profesionales, como LinkedIn, puede contribuir positivamente a mejorar nuestra imagen y aumentar nuestras posibilidades de ser contratados.

Por el contrario, una mala gestión de nuestra identidad digital puede provocar la pérdida de oportunidades de empleabilidad.

4.4.1 ¿Qué podemos hacer para que nuestra identidad digital influya positivamente en nuestra empleabilidad?

En primer lugar, participar activamente en redes sociales y comunidades de interés profesional nos ayudará a construir conexiones valiosas y a estar al día con las tendencias del sector. Publicar y compartir contenido relevante puede posicionarnos ante los empleadores como expertos en nuestro campo.

Además, podemos crear una marca personal fuerte que nos ayude a destacar en un mercado laboral competitivo. Compartir logros, conocimientos y habilidades en plataformas públicas nos ayuda a construir una reputación profesional atractiva para los empleadores. Una identidad digital gestionada adecuadamente fomenta la confianza entre empleadores y candidatos.

Importante

Nuestra identidad digital no solo nos afecta durante la etapa de búsqueda de empleo, sino también cuando estamos ya trabajando. Los empleadores actuales suelen revisar el comportamiento en línea de sus trabajadores como parte de una evaluación continua. La actividad en redes sociales y otros medios puede influir en decisiones relacionadas con ascensos, remuneración y evaluaciones de desempeño.

5. Resumen

A lo largo de esta Unidad 5 del módulo, hemos reflexionado sobre la importancia de crear un entorno personal de aprendizaje y de detectar nuestras necesidades de aprendizaje.

Hemos identificado las diferentes fuentes de información, en especial páginas y sitios web, así como las herramientas digitales para la creación y organización de la información y los contenidos de aprendizaje.

A continuación, hemos profundizado en el concepto de plan de desarrollo personal (PDP) como herramienta para maximizar el potencial y el desarrollo personal y profesional.

Por último, hemos reflexionado sobre la importancia de la identidad digital, los riesgos derivados de una gestión inadecuada, y su relevancia para la empleabilidad.

Tech Hub <FP> euroformac

Glosario

1. **Autodisciplina**: habilidad de mantener un horario y un plan de estudio riguroso y constante sin la supervisión externa.
2. **Blogs educativos**: sitios web donde se comparten recursos e información educativa, como el blog del Ministerio de Educación y Formación Profesional.
3. **Competencias digitales**: conjunto de conocimientos, habilidades y actitudes necesarios para utilizar las tecnologías de la información y comunicación.
4. **Conexiones sociales**: vínculos establecidos a través de plataformas de redes sociales que facilitan el intercambio de información y apoyo.
5. **Currículo Vitae digital**: versión en línea del curriculum vitae, a menudo detallada en plataformas profesionales y redes sociales.
6. **Desarrollo profesional**: proceso continuo de adquisición de conocimientos, habilidades y experiencias específicas relacionadas con la carrera profesional.
7. **Entorno Personal de Aprendizaje (PLE)**: conjunto de herramientas, fuentes de información, conexiones y actividades que una persona utiliza para aprender de forma autónoma.
8. **Hackeo**: acceso no autorizado a sistemas o cuentas, a menudo resultado de una gestión de seguridad inadecuada.
9. **Herramientas colaborativas**: aplicaciones que permiten la creación y colaboración en documentos en línea.
10. **Identidad digital**: información sobre un individuo que existe y circula en internet, influenciada por todas las actividades y contenidos compartidos en línea.
11. **Identificación de necesidades de aprendizaje**: proceso de autoevaluación para determinar qué conocimientos y habilidades necesitamos adquirir.
12. **Marca personal**: imagen que una persona construye en internet mediante la publicación de logros, habilidades y conocimientos.
13. **Objetivos SMART**: metodología para definir metas claras y alcanzables: Específicos, Medibles, Alcanzables, Relevantes y con Plazos definidos.
14. **Plataformas en línea**: sitios web y aplicaciones diseñadas para ofrecer cursos, tutoriales y recursos educativos, como Coursera, edX y MiriadaX.

15. **Portales de empleo**: sitios web que conectan a empleadores con potenciales empleados, proporcionando una plataforma para la búsqueda de trabajo.
16. **PDP (Plan de Desarrollo Personal)**: documento estratégico que detalla objetivos personales y profesionales, y las acciones necesarias para alcanzarlos.
17. **Phishing**: técnica de engaño utilizada por ciberdelincuentes para obtener información confidencial de manera fraudulenta.
18. **Protección de datos personales**: medidas y prácticas destinadas a salvaguardar la información personal que manejamos en línea.
19. **Redes sociales profesionales**: plataformas como LinkedIn donde se conectan profesionales y se comparten logros y conocimientos.
20. **Suplantación de identidad**: acto de hacerse pasar por otra persona en el entorno digital con el fin de cometer fraude o robar información.

Tech Hub <FP> euroformac

Bibliografía

Álvarez Jiménez, A. D. (2014). Entornos personales de aprendizaje (PLE): Aprendizaje conectado en red. Instituto Nacional de Tecnologías Educativas y de Formación del Profesorado (INTEF).

Caballero Velasco, M. Á., & Cilleros Serrano, D. (2019). Ciberseguridad y transformación digital. Editorial Anaya.

Orejón, S., Ríos, R., & Martín Agraz, P. (2020). Identidad digital: Métodos de análisis y valoración de pérdida de imagen en la Red (1ª ed.).

Serrano-Sánchez, J. L., López-Vicent, P., & Gutiérrez-Porlán, I. (2021). Entornos personales de aprendizaje: Estrategias y tecnologías utilizadas por el alumnado universitario. EDUCARE. Ver enlace

Suárez, G.A.V., Medina, M.P., Fonceca, I.S.F., & Jara, J.A.B. (2023). La educación personalizada. Un enfoque efectivo para el aprendizaje. Ciencia Latina. Ver enlace

Jaimez, A. (2023). La revolución del aprendizaje online: Cómo la educación virtual está transformando nuestras vidas y oportunidades.

Tech Hub <FP>
euroformac

Tech Hub <FP>
euroformac