SUPSI

Sostenibilità e benessere. L'approccio territoriale al dilemma sistemico globale

Docenti: Pio Wennubst e Paola Solcà
Responsabile modulo: Paola Solcà

16 aprile 2026

La gouvernance dopo la Seconda Guerra Mondiale

A seguito della Seconda Guerra Mondiale

Numeri di morti: 70 milioni
Popolazione mondiale nel 1940: 2.3 miliardi
E' deceduto nel conflitto (1939-1945) il 3% della popolazione mondiale (dato del 1940: 2.3 miliardi. Una cifra enorme.

Per fare un confronto con i dati odierni:
Popolazione mondiale nel 2025: 8.2 miliardi
3% sarebbero 250 milioni di persone!

Gouvernance mondiale: visione degli Stati Uniti e dei loro alleati a seguito delle atrocità della Seconda Guerra Mondiale.

La governance del dopo Seconda Guerra Mondiale

Il 26 giugno 1945, 51 Stati firmano a San Francisco la **Carta delle Nazioni Unite** di cui il preambolo proclama, tra gli altri aspetti:

> ad assicurare, mediante l'accettazione di principi e l'istituzione di sistemi, che la forza delle armi non sarà usata, salvo che nell'interesse comune, ad impiegare strumenti internazionali per promuovere il progresso economico e sociale di tutti i popoli,

⇒ Le Nazioni Unite: grande novità, per evitare una Terza Guerra Mondiale

«E' stato creato un sistema di gestione della violenza istituzionalizzato da parte dei vincitori della Seconda Guerra in accordo tra coloro e con le nazioni del pianeta» (P.Wennubst)

⇒ meccanismo per evitare di farsi la guerra tra di loro

Attenzione: nel 1945 gli Stati indipendenti erano 72-75. Hanno firmato il 70%!

La governance del dopo Seconda Guerra Mondiale

Rafforzare il rispetto dei diritti umani a seguito di un conflitto particolarmente devastante:

la Carta delle Nazioni Unite dà un impulso alla codifica internazionale di questi diritti allo scopo di proteggere gli individui in tempo di pace e in tempo di guerra

-> adozione della Dichiarazione universale dei diritti umani nel 1948 e delle quattro Convenzioni di Ginevra del 1949, ossia:

I Convenzione per il miglioramento delle condizioni dei feriti e dei malati delle Forze armate in campagna, Ginevra, 12 agosto 1949

II Convenzione per il miglioramento delle condizioni dei feriti, dei malati e dei naufraghi delle Forze armate sul mare, Ginevra, 12 agosto 1949

III Convenzione sul trattamento dei prigionieri di guerra, Ginevra, 12 agosto 1949

IV Convenzione sulla protezione delle persone civili in tempo di guerra, Ginevra, 12 agosto 1949

Sessantuno Stati ratificarono le quattro Convenzioni favorendo la successiva ratifica da parte di altri Stati.

In precedenza: la Società delle Nazioni (1920 -1946)

«Organizzazione internazionale istituita dalle potenze vincitrici della Prima guerra mondiale allo scopo di mantenere la pace e sviluppare la cooperazione internazionale in campo economico e sociale. L'idea era di creare un sistema politico e giuridico capace di prevenire i conflitti internazionali

La Società delle Nazioni operò a partire dal 1920. I membri permanenti variarono di frequente a causa delle travagliate vicende internazionali del ventennio tra le due guerre: gli USA restarono estranei all'organizzazione che pure avevano fortemente contribuito a creare; agli originari quattro membri (Francia, Gran Bretagna, Giappone, Italia) si aggiunse (1926) la Germania, che si ritirò nel 1933, insieme al Giappone seguito nel 1937 dall'Italia, mentre l'URSS, ammessa nel 1934, fu espulsa nel 1939. Per le sue debolezze intrinseche, in particolare dovute alla regola dell'unanimità e al predominio delle grandi potenze, la Società delle Nazioni non seppe fronteggiare le crisi internazionali che negli anni Trenta condussero allo scoppio della Seconda guerra mondiale e si sciolse (1946) dopo l'entrata in vigore dello statuto dell'ONU».

Fonte: https://www.treccani.it/enciclopedia/societa-delle-nazioni/

=> La Società delle Nazioni era come un club, composta da paesi coloniali, in competizione tra loro

La decolonizzazione – nascita di più di 80 nuovi Stati

Decolonizzazione inizia negli anni ’40 in Asia e si protrae fino agli anni ‘70 (indipendenza dal Portogallo in Africa).

Dal 1945 al 1975 in Asia e Africa sono nati 80 nuovi Stati.

Indonesia (1949); India e Pakistan (1947); Sri Lanka (1948); Indonesia (1949).Vietnam, Laos e Cambogia (1954)

Algeria (1962); Marocco, Sudan e Tunisia (1956); Ghana (1957) e Guinea (1958).

1960: "Anno dell'Africa": Nigeria, Congo Belga (Zaire), Senegal, Somalia, Camerun, Togo, Mali, Madagascar, Benin, Niger, Burkina Faso, Costa d'Avorio, Ciad, Repubblica Centrafricana, Congo-Brazzaville, Gabon, Mauritania.

Kenya (1973); Guinea-Bissau, Mozambico, Angola e Capo Verde (dal Portogallo), 1974-75.

Lo smantellamento degli imperi coloniali va di pari passo con l’inizio della Guerra fredda. La decolonizzazione accentuerà la concorrenza politica, economica e ideologica dei due blocchi desiderosi di estendere o di preservare le loro aree di influenza in Asia e in Africa.

Fonte: Forster (2021) pp. 94-96

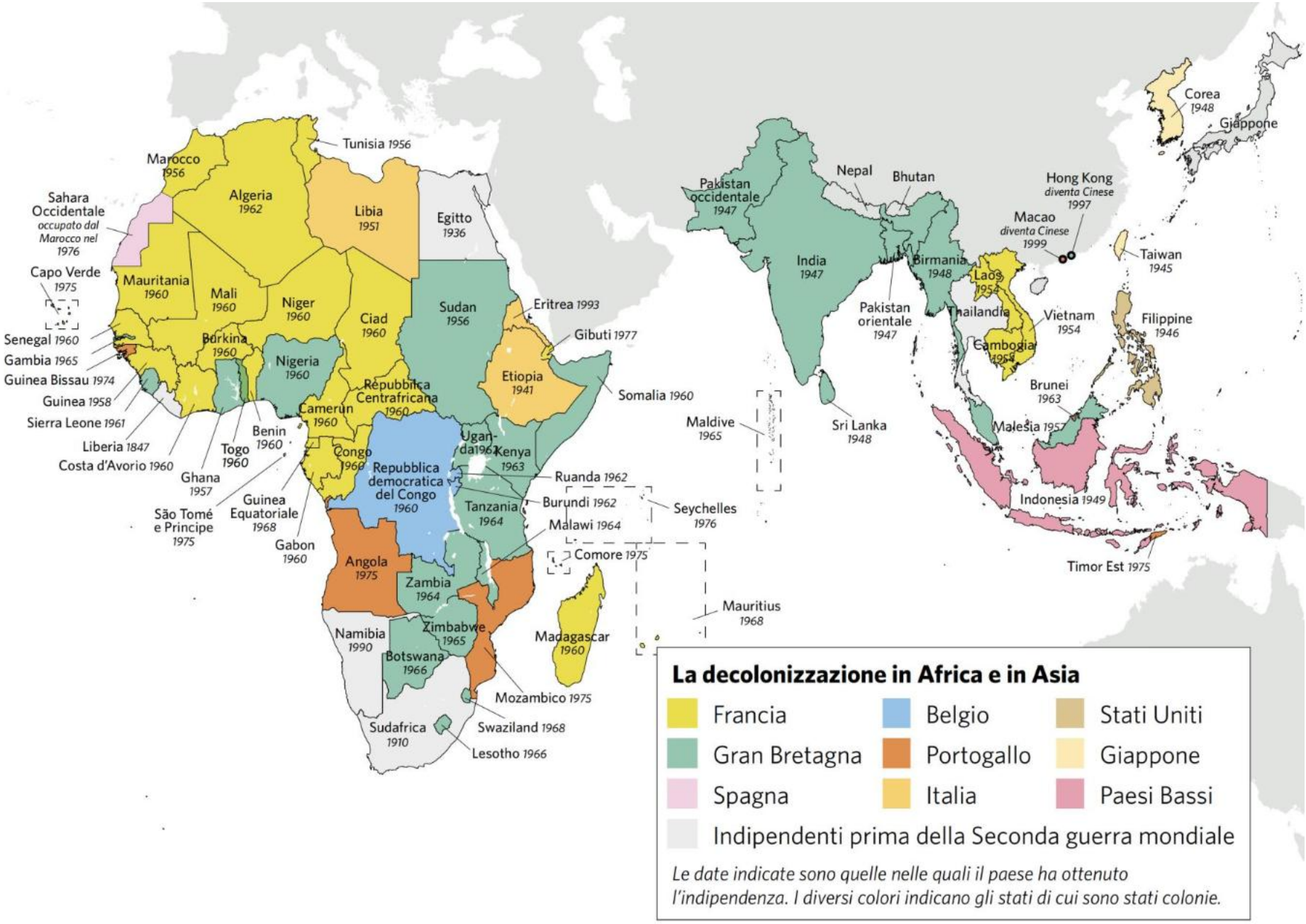
Tunisia 1956
Marocco 1956
Sahara Occidentale occupato dal Marocco nel 1976
Algeria 1962
Libia 1951
Egitto 1936
Capo Verde 1975
Mauritania 1960
Mali 1960
Niger 1960
Ciad 1960
Sudan 1956
Eritrea 1993
Gibuti 1977
Senegal 1960
Gambia 1965
Guinea Bissau 1974
Guinea 1958
Sierra Leone 1961
Liberia 1847
Costa d'Avorio 1960
Burkina 1960
Nigeria 1960
Etiopia 1941
Somalia 1960
Repubblica Centrafricana 1960
Camerun 1960
Benin 1960
Togo 1960
Ghana 1957
Congo 1960
Uganda 1962
Kenya 1963
Repubblica democratica del Congo 1960
Ruanda 1962
Burundi 1962
Tanzania 1964
Malawi 1964
São Tomé e Principe 1975
Guinea Equatoriale 1968
Gabon 1960
Angola 1975
Zambia 1964
Zimbabwe 1965
Namibia 1990
Botswana 1966
Madagascar 1960
Mozambico 1975
Sudafrica 1910
Swaziland 1968
Lesotho 1966
Maldive 1965
Seychelles 1976
Comore 1975
Mauritius 1968
Pakistan occidentale 1947
Nepal
Bhutan
India 1947
Pakistan orientale 1947
Sri Lanka 1948
Birmania 1948
Laos 1954
Thailandia
Cambogia 1954
Vietnam 1954
Corea 1948
Giappone
Hong Kong diventa Cinese 1997
Macao diventa Cinese 1999
Taiwan 1945
Filippine 1946
Brunei 1963
Malesia 1957
Indonesia 1949
Timor Est 1975
La decolonizzazione in Africa e in Asia
Francia
Belgio
Stati Uniti
Gran Bretagna
Portogallo
Giappone
Spagna
Italia
Paesi Bassi
Indipendenti prima della Seconda guerra mondiale
Le date indicate sono quelle nelle quali il paese ha ottenuto l'indipendenza. I diversi colori indicano gli stati di cui sono stati colonie.

Le Nazioni Unite (ONU)

Le Nazioni Unite (ONU) sono un'organizzazione internazionale fondata nel 1945 per mantenere la pace e la sicurezza globale, promuovere i diritti umani e favorire la cooperazione sociale ed economica. Attualmente contano 193 Stati membri.
L'ONU non è un governo mondiale e non emana leggi bensì fornisce una piattaforma di dialogo per risolvere conflitti internazionali. Il suo funzionamento si basa su una struttura suddivisa in cinque organi principali:

- L’Assemblea Generale: È l'organo deliberativo principale dove ogni Stato membro ha un voto. Discute questioni globali ed emette "raccomandazioni", che però non sono giuridicamente vincolanti.
- Il Consiglio di Sicurezza: Responsabile del mantenimento della pace. È composto da 15 membri: 5 permanenti con potere di veto (Cina, Francia, Russia, Regno Unito e Stati Uniti) e 10 eletti a rotazione ogni due anni. Le sue risoluzioni sono vincolanti per tutti i membri.
- Il Segretariato: gestisce il lavoro quotidiano dell'ONU ed è guidato dal Segretario Generale che funge da portavoce e mediatore diplomatico.
- La Corte Internazionale di Giustizia: con sede all'Aia, è l'organo giudiziario che risolve le controversie legali tra gli Stati.
- Il Consiglio Economico e Sociale (ECOSOC): coordina il lavoro economico e sociale dell'organizzazione e delle sue agenzie specializzate.

https://www.youtube.com/watch?v=5Gj5I-2pMgU

Le Nazioni Unite (ONU)

Le Nazioni Unite (ONU) sono un'organizzazione internazionale fondata nel 1945 per mantenere la pace e la sicurezza globale, promuovere i diritti umani e favorire la cooperazione sociale ed economica. Attualmente contano 193 Stati membri.
L'ONU non è un governo mondiale e non emana leggi bensì fornisce una piattaforma di dialogo per risolvere conflitti internazionali. Il suo funzionamento si basa su una struttura suddivisa in cinque organi principali:

- L'Assemblea Generale: È l'organo deliberativo principale dove ogni Stato membro ha un voto. Discute questioni globali ed emette "raccomandazioni", che però non sono giuridicamente vincolanti.
- Il Consiglio di Sicurezza: Responsabile del mantenimento della pace. È composto da 15 membri: 5 permanenti con potere di veto (Cina, Francia, Russia, Regno Unito e Stati Uniti) e 10 eletti a rotazione ogni due anni. Le sue risoluzioni sono vincolanti per tutti i membri.
- Il Segretariato: gestisce il lavoro quotidiano dell'ONU ed è guidato dal Segretario Generale che funge da portavoce e mediatore diplomatico.
- La Corte Internazionale di Giustizia: con sede all'Aia, è l'organo giudiziario che risolve le controversie legali tra gli Stati.
- Il Consiglio Economico e Sociale (ECOSOC): coordina il lavoro economico e sociale dell'organizzazione e delle sue agenzie specializzate.

https://www.youtube.com/watch?v=5Gj5I-2pMgU
The UN System Chart | United Nations

La conferenza di Bretton Woods

Definire l'ordine economico mondiale del dopo guerra, soprattutto da parte di britannici e statunitensi.

Pur avendo visioni diverse sono entrambi convinti della necessità di promuovere un'economia liberale aperta agli scambi.

Negoziazioni tra Londra e Washington che porteranno alla conferenza di Bretton Woods nel New Hampshire nel luglio 1944.

I paesi che adottano l'accordo sono 44 e vengono creati:
Il Fondo Monetario Internazionale (FMI)
e la Banca Internazionale di Ricostruzione e di Sviluppo (BIRS) all'origine del gruppo della Banca Mondiale.

https://www.facebook.com/raistoria/videos/1944-la-conferenza-di-bretton-woods-passato-e-presente/1670595349982328/

Guerra fredda (1947-1991)

Periodo di tensione geopolitica tra Stati Uniti e blocco occidentale e Unione Sovietica e blocco orientale. Peggioramento delle relazioni fra gli alleati occidentali e l'Unione Sovietica, avvenuto subito dopo la fine della Seconda Guerra Mondiale, e terminato dopo la caduta del Muro di Berlino (1989) e la dissoluzione dell’Unione Sovietica (1991).

Discorso IV punti, 20 gennaio 1949

- Azioni politiche vs comunismo
- Aiuti economici per portare paesi poveri nella sfera influenza occidentale
- Unificare mondo sotto la guida degli USA

Piano Marshall

(European Recovery Program) è il principale strumento degli Stati Uniti per sostenere la ricostruzione dei paesi europei dopo la Seconda Guerra Mondiale, consolidare la loro egemonia commerciale nella regione, e contenere la possibile espansione dell’influenza sovietica.

Dai Millenium Development Goals (MDG) ai Sustainable Development Goals (SDG)

I Millenium Development Goals (MDG)

- I Millennium Development Goals (MDG) sono nati nel settembre 2000, quando 189 nazioni hanno firmato la Dichiarazione del Millennio delle Nazioni Unite a New York. I leader mondiali hanno definito il ruolo dell'ONU nel nuovo secolo, concentrandosi sullo sviluppo sociale.
- Gli 8 obiettivi includevano: sradicare la povertà estrema e la fame, istruzione primaria universale, parità di genere, riduzione della mortalità infantile, salute materna, lotta a HIV/AIDS e malattie, sostenibilità ambientale e partnership globale per lo sviluppo.
- Fissati con scadenza al 2015, molti obiettivi sono stati raggiunti o parzialmente raggiunti, inclusa la riduzione della povertà estrema.
- Gli MDG hanno gettato le basi per gli attuali Obiettivi di Sviluppo Sostenibile (SDG) dell'Agenda 2030.

Agenda 2030 – Sustainable Development Goals (SDGs)

L'Agenda 2030 è il quadro di riferimento globale in materia di sviluppo sostenibile. È stata adottata nel 2015 da tutti gli Stati membri dell'ONU con l'ambizione di raggiungere insieme gli obiettivi predefiniti entro il 2030. L'Agenda definisce 17 Obiettivi di sviluppo sostenibile (SDGs) che individuano altrettante aree tematiche. I 169 sotto-obiettivi subordinati agli SDGs approfondiscono singoli aspetti dei temi principali e definiscono traguardi concreti che guidano l'azione.

17 SDGs comprendono cinque principi guida indicati con le parole: persone, pianeta, prosperità, pace e partenariato (in inglese: People, Planet, Prosperity, Peace, Partnership) – le cosiddette «5 P». L'agenda mira a garantire il benessere delle persone e lo sviluppo economico oltre che la protezione dell'ambiente, e affronta aspetti come la pace, lo Stato di diritto e il buongoverno, che sono di fondamentale importanza per lo sviluppo sostenibile. A questi si aggiunge l'attuazione comune dell'Agenda, ossia il partenariato.

https://www.agenda-2030.eda.admin.ch/it/agenda-2030-per-uno-sviluppo-sostenibile

Passaggio da MDG a SDG: la svolta sistemica

Obiettivi dei Millennium Development Goals

Gli MDG si concentravano su otto obiettivi specifici, come riduzione della povertà, salute e istruzione nei paesi in via di sviluppo.

Nuova visione degli SDG

Gli SDG includono 17 obiettivi interconnessi che riconoscono la complessità e multidimensionalità delle sfide globali.

Universalità e responsabilità condivisa

Gli SDG promuovono la partecipazione di tutti i paesi superando la divisione tradizionale tra Nord e Sud del mondo.

Approccio sistemico integrato

L'Agenda 2030 collega politiche economiche, sociali e ambientali in un sistema complesso e dinamico.

Attenzione: Gli SDG il frutto di un processo negoziale unico nella storia dell'umanità!

Implicazioni del cambiamento

Modello MDG di cooperazione

La cooperazione MDG si basava su progetti settoriali e obiettivi quantitativi misurabili e a breve termine.

Cooperazione integrata con SDG

Gli SDG promuovono la coerenza delle politiche e l'integrazione tra settori con partenariati multi-stakeholders.

Nuova valutazione degli esiti

Gli esiti si misurano attraverso processi a lungo termine con feedback, adattamenti e gestione dell'incertezza.

Risoluzione 67/226 – QCPR

Il principale strumento normativo per la riforma del sistema delle Nazioni Unite è la revisione quadriennale globale delle politiche (QCPR).

La risoluzione 67/226 dell'Assemblea Generale, adottata nel dicembre 2012 (dopo mesi di negoziati), definisce gli orientamenti e conferisce mandati al sistema delle Nazioni Unite di affrontare in modo più efficace gli obiettivi della riforma per il sistema di sviluppo.

Documento «A Resolution for a Quiet Revolution» (2013) Discussion paper di Pio Wennubst Timo Mahn

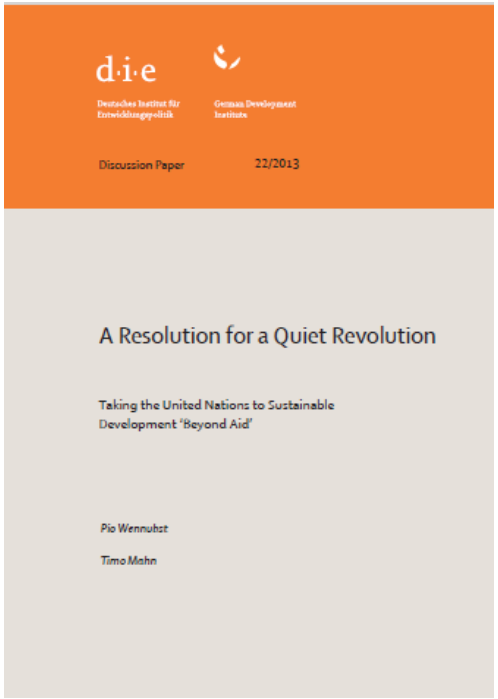

L’applicazione della teoria sistemica nella cooperazione internazionale

Teoria sistemica e cooperazione internazionale

La cooperazione richiede un approccio sistemico: l'unica via per affrontare la complessità

Oggi, la cooperazione autentica non può più essere intesa come semplice somma di sforzi individuali. Mi ispira e mi guida il modello di sviluppo ecologico integrale, che ci forza ad adottare un approccio sistemico. Solo una visione capace di cogliere le interconnessioni tra politica, economia, l'essere umano, la società, ambiente e cultura può rispondere alla complessità dei nostri tempi.

La cooperazione sistemica permette di superare le soluzioni frammentarie, abilitando processi di rigenerazione che coinvolgono territori, comunità e filiere in modo integrato. In un mondo segnato da crisi multiple e interconnesse, pensare e agire in modo sistemico è oggi essenziale per generare impatti duraturi e trasformativi.

Fonte: Roversi Sara, «Feed the Future», Il Sole 24 ore, 3 luglio 2025

Introduzione alla teoria sistemica nella cooperazione internazionale

Contesto globale complesso

Il mondo contemporaneo è caratterizzato da interdipendenze e numerosi attori operanti su diversi livelli.

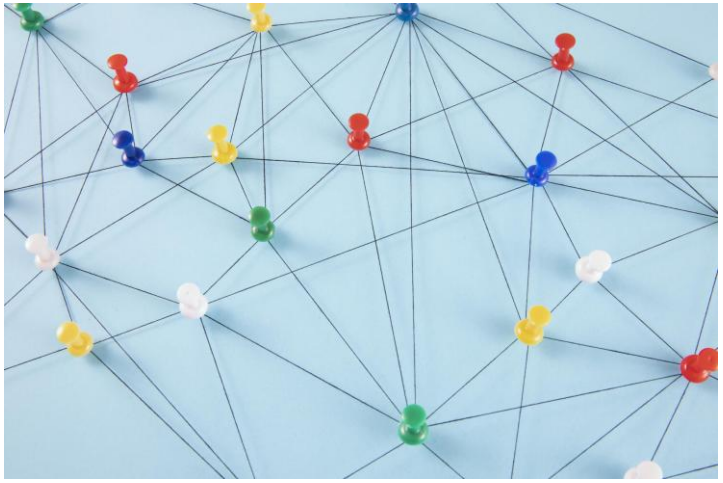

Limiti dei modelli lineari

I modelli causali semplici spesso non spiegano adeguatamente le dinamiche e le complessità delle cooperazioni internazionali.

La teoria sistemica

Si tratta di un approccio teorico che consente di vedere la cooperazione come parte di processi sociali, politici ed economici interconnessi.

Perché parlare di sistemi nel contesto globale?

Interconnessioni globali crescenti

Il mondo contemporaneo mostra una crescita esponenziale delle interconnessioni tra economia, politica, ambiente e salute.

Moltiplicazione degli attori

Stati, ONG, imprese e comunità locali rendono il sistema globale meno governabile con strumenti tradizionali.

Limiti del controllo e previsione

I sistemi sociali reagiscono autonomamente rendendo difficile pianificare e controllare la cooperazione internazionale.

Approccio sistemico
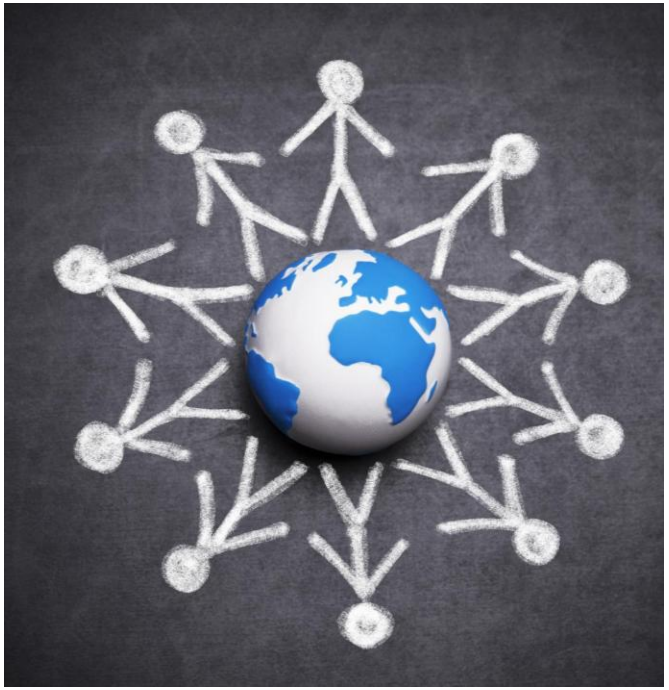
Adottare una prospettiva sistemica aiuta a superare visioni ingenua dello sviluppo e a comprendere contesti dinamici.