GENS UNA SUMUS

KRONIKA

CHRUDIMSKÝCH ŠACHISTŮ

1981/1994

1981
-
1982

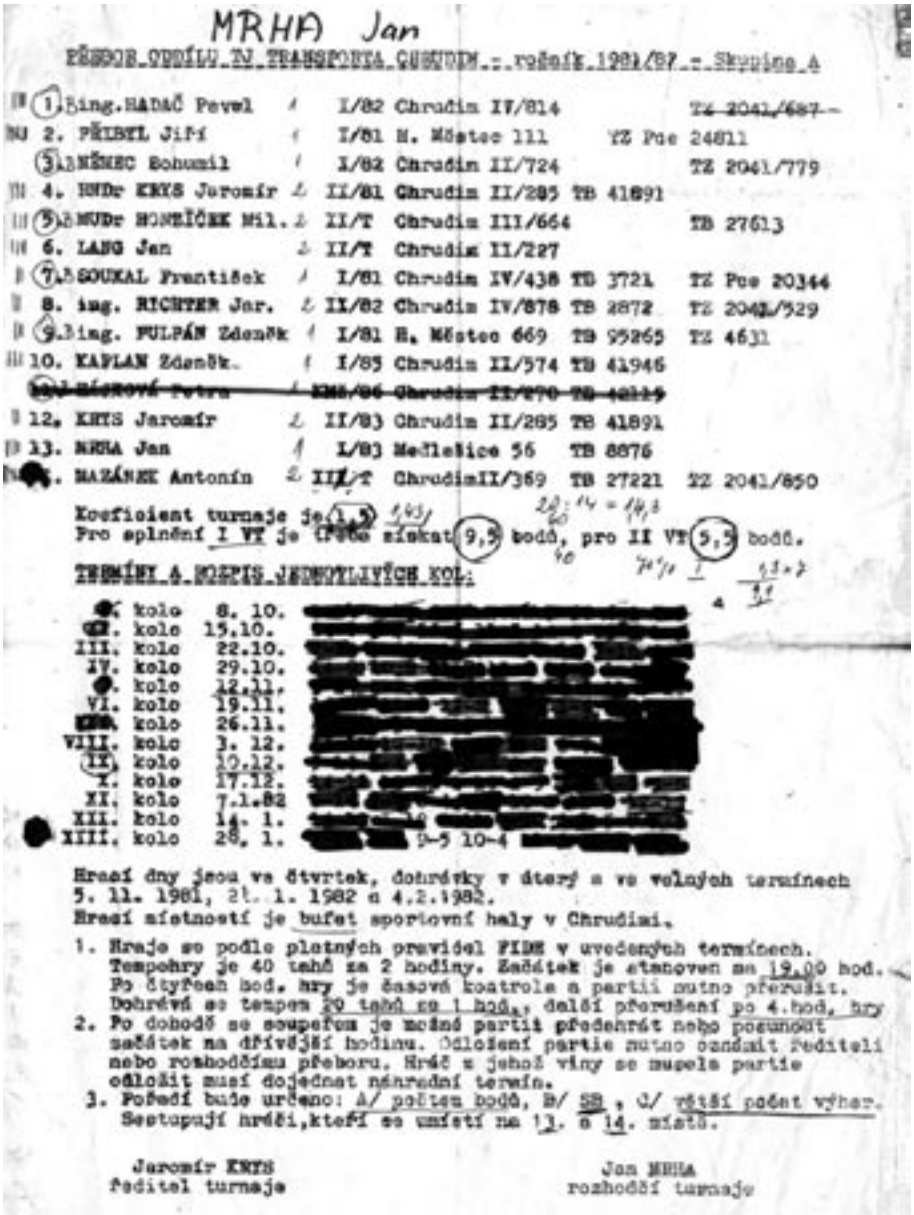

MRHA Jan

PŘEBOR ODDÍLU TV TRANSPORTA CHRUDIM - ročník 1981/82 - Skupina A

1. Ing. HADAČ Pavel I/82 Chrudim IV/814 ~~TZ 2041/687~~
2. PŘIBYL Jiří I/81 N. Městec 111 TZ Pce 24811
3. NĚMEC Bohumil I/82 Chrudim II/724 TZ 2041/779
4. MUDr KRYS Jaromír II/81 Chrudim II/285 TB 41891
5. MUDr HONZÍČEK Mil. II/T Chrudim III/664 TB 27613
6. LANG Jan II/T Chrudim II/227
7. SOUKAL František I/81 Chrudim IV/438 TB 3721 TZ Pce 20344
8. ing. RICHTER Jar. II/82 Chrudim IV/878 TB 2872 TZ 2041/529
9. Ing. PULPÁN Zdeněk I/81 N. Městec 669 TB 95265 TZ 4631
10. KAPLAN Zdeněk I/85 Chrudim II/574 TB 41946
~~11. MÁCHOVÁ Petra I/85/86 Chrudim II/870 TB 40119~~
12. KRYS Jaromír II/83 Chrudim II/285 TB 41891
13. MRHA Jan I/83 Medlešice 56 TB 8876
[redacted]. MAZÁNEK Antonín II/T ChrudimII/369 TB 27221 TZ 2041/850

Koeficient turnaje je 1,5 1,43 28:14 = 14,3 20 40 74% I 13×2 31 4

Pro splnění I VT je třeba získat 9,5 bodů, pro II VT 5,5 bodů.

TERMÍNY A ROZPIS JEDNOTLIVÝCH KOL:

[redacted] kolo 8. 10.
[redacted]. kolo 15.10.
III. kolo 22.10.
IV. kolo 29.10.
[redacted]. kolo 12.11.
VI. kolo 19.11.
[redacted]. kolo 26.11.
VIII. kolo 3. 12.
IX. kolo 10.12.
X. kolo 17.12.
XI. kolo 7.1.82
XII. kolo 14. 1.
XIII. kolo 28. 1. [redacted] 9-5 10-4

Hrací dny jsou ve čtvrtek, dohrávky v úterý a ve volných termínech 5. 11. 1981, 21. 1. 1982 a 4.2.1982.
Hrací místností je bufet sportovní haly v Chrudimi.

1. Hraje se podle platných pravidel FIDE v uvedených termínech. Tempohry je 40 tahů za 2 hodiny. Začátek je stanoven na 19.00 hod. Po čtyřech hod. hry je časová kontrola a partii nutno přerušit. Dohrává se tempem 20 tahů za 1 hod., další přerušení po 4.hod. hry
2. Po dohodě se soupeřem je možné partii předehrát nebo posunout začátek na dřívější hodinu. Odložení partie nutno oznámit řediteli nebo rozhodčímu přeboru. Hráč z jehož viny se musela partie odložit musí dojednat náhradní termín.
3. Pořadí bude určeno: A/ počtem bodů, B/ SB, C/ větší počet výher. Sestupují hráči, kteří se umístí na 13. a 14. místě.

Jaromír KRYS
ředitel turnaje

Jan MRHA
rozhodčí turnaje

A	Příjmení	Jméno	1	2	3	4	5	6	7	8	9	10	11	12	13	Body	S-B
1	**Přibyl**	**Jiří**		0	½	1	0	1	1	1	1	1K	1	½	1	9	
2	Němec	Bohumil	1		½	½	0	½	½	1	1	½	1	1	1	8,5	
3	Hadač	Pavel	½	½		½	1	0	1	½	½	1	0	1	1	7,5	
4	Soukal	František	0	½	½		½	1	½	½	½	½	½	½	1	6,5	
5	Půlpán	Zdeněk	1	1	0	½		0	1	0	0	1K	½	1	0	6	39,25
6	Mrha	Jan	0	½	1	0	1		0	1	1	0	1	½	0	6	35,50
7	Krys ml.	Jaromír	0	½	0	½	0	1		1	0	½	1	½	1	6	34,00
8	Honzíček	Miloslav	0	0	½	½	1	0	0		½	1	½	½	1	5,5	
9	Mazánek	Antonín	0	0	½	½	1	0	1	½		1K	½	0	0	5	29,25
10	Kaplan	Zdeněk	0K	½	0	½	0K	1	½	0	0K		½	1	1	5	27,00
11	Richter	Jaroslav	0	0	1	½	½	0	0	½	½	½		½	1	5	27,00
12	Lang	Jan	½	0	0	½	0	½	½	½	1	0	½		1	5	26,50
13	Krys st.	Jaromír	0	0	0	0	1	1	0	0	1	0	0	0		3	

VěKV ČSTV Hradec Králové
Šachový svaz

ROZPIS

delegace rozhodčích krajského přeboru II.tř.sk. "C" na sezonu 1981/82

I. kolo - 1.11.1981

1. Chotěboř	:	Skuteč	Pátek Ladislav
2. Lok.Pardubice B	:	Lok.Pardubice C	Sýkora Josef
3. Havlíčkův Brod	:	Přelouč	Eliáš Josef
4. Světlá n/S.	:	Holice	Mareš Vlastimil
5. Chrudim "A"	:	Chrudim "B"	ing. Plitz Jiří
6. TMS Pardubice	:	PS Pardubice "B"	ing. Černý Karel

II. kolo - 15.11.1981

7. Skuteč	:	PS Pardubice "B"	ing.Novotný Miroslav
8. Chrudim "B"	:	TMS Pardubice	ing. Bečvář Lumír
9. Holice	:	Chrudim "A"	Přenosil Karel
10. Přelouč	:	Světlá n/S.	Kasal Eduard
11. Lok.Pardubice C	:	Havlíčkův Brod	Poznik Zdenek
12. Chotěboř	:	Lok.Pardubice B	Krajina Miroslav

III.kolo - 29.11.1981

13. Lok.Pardubice B	:	Skuteč	ing. Šilar Lubomír
14. Havlíčkův Brod	:	Chotěboř	Dočekal Josef
15. Světlá n/S.	:	Lok.Pardubice C	Kopečka Josef
16. Chrudim A	:	Přelouč	ing. Hadač Pavel
17. TMS Pardubice	:	Holice	Labský Jan
18. PS Pardubice B	:	Chrudim B	ing. Veselý Emanuel

IV. kolo - 13.12.1981

19. Skuteč	:	Chrudim B	Kysilko Jaroslav
20. Holice	:	PS Pardubice B	Přenosil Karel
21. Přelouč	:	TMS Pardubice	Kasal Eduard
22. Lok.Pardubice C	:	Chrudim A	ing. Banach Jaromír
23. Chotěboř	:	Světlá n/S.	Ulč Antonín
24. Lok.Pardubice B	:	Havlíčkův Brod	ing. Banach Jaromír

V. kolo - 10.1. 1982

25. Havlíčkův Brod	:	Skuteč	Karvai Julius
26. Světlá n/S.	:	Lok.Pardubice B	Kubát Pavel
27. Crudim A	:	Chotěboř	Mrha Jan
28. TMS Pardubice	:	Lok.Pardubice C	Petružálek Jiří
29. PS Pardubice B	:	Přelouč	Sedlák Lubomír
30. Chrudim B	:	Holice	Sokol Pavel

VI. kolo - 24.1.1982

31. Skuteč	:	Holice	Nosek Oskar
32. Přelouč	:	Chrudim B	Řechka František
33. Lok.Pardubice C	:	PS Pardubice B	Pyskatý Jindřich
34. Chotěboř	:	TMS Pardubice	Krajina Miroslav
35. Lok.Pardubice B	:	Chrudim A	Pyskatý Jindřich
36. Havlíčkův Brod	:	Světlá n/S	Eliáš Josef

VII. kolo - 7.2.1982

37. Světlá n/S.	:	Skuteč	Mareš Vlastimil
38. Chrudim A	:	Havlíčkův Brod	Pospíšil Jaroslav
39. TMS Pardubice	:	Lok.Pardubice B	ing. Černý Karel
40. PS Pardubice B	:	Chotěboř	Sýkora Josef
41. Chrudim B	:	Lok.Pardubice C	Pospíšil Jaroslav
42. Holice	:	Přelouč	Přenosil Karel

VIII. kolo - 21.2.1982

43. Skuteč	:	Přelouč	Kysilko Jaroslav
44. Lok.Pardubice C	:	Holice	ing. Šilar Lubomír
45. Chotěboř	:	Chrudim B	Ulč Antonín
46. Lok.Pardubice B	:	PS Pardubice B	ing. Šilar Lubomír
47. Havlíčkův Brod	:	TMS Pardubice	Dočekal Josef
48. Světlá n/S.	:	Chrudim A	Kubát Pavel

IX. kolo - 21.3.1982

49. Chrudim A	:	Skuteč	ing. Bečvář Lumír
50. TMS Pardubice	:	Světlá n/S.	Labský Jan
51. PS Pardubice B	:	Havlíčkův Brod	Pozník Zdeněk
52. Chrudim B	:	Lok.Pardubice B	ing.Bečvář Lumír
53. Holice	:	Chotěboř	Přenosil Karel
54. Přelouč	:	Lok.Pardubice C	Petružálek Jiří

X. kolo - 4.4.1982

55. Skuteč	:	Lok.Pardubice C	Štika Jan
56. Chotěboř	:	Přelouč	Pátek Radislav
57. Lok.Pardubice B	:	Holice	Ing. Veselý Emanuel
58. Havlíčkův Brod	:	Chrudim B	Karvai Julius
59. Světlá n/S.	:	PS Pardubice B	Dočekal Josef
60. Chrudim	:	TMS Pardubice	Kysilko Jaroslav

XI. kolo - 18.4.1982

61. TMS Pardubice	:	Skuteč	Pozník Zdeněk
62. PS Pardubice B	:	Chrudim A	Pyskatý Jindřich
63. Chrudim B	:	Světlá n/S.	Bureš Josef
64. Holice	:	Havlíčkův Brod	Přenosil Karel
65. Přelouč	:	Lok.Pardubice B	Kasal Eduard
66. Lok.Pardubice C	:	Chotěboř	ing. Banach Jaromír

Adresář rozhodčích:

ing.Banach Jaromír	530 09 Pardubice, Pionýrů 184
ing.Bečvář Lumír	538 04 Prachovice 193
Bureš Josef	537 01 Chrudim IV, 814
ing. Černý Karel	530 03 Pardubice, Synkova 814/3
Dočekal Josef	580 01 Havlíčkův Brod, Žižkova 420
Eliáš Josef	580 01 Havlíčkův Brod, Žižkova 653
ing.Hadač Pavel	537 01 Chrudim 814
Kasal Eduard	535 01 Přelouč, Čechova 126
Krajína Miroslav	583 01 Chotěboř, Palackého 338
Kysilko Jaroslav	539 43 Krouna, Otradov 49
Kopačka Josef	582 82 Golčův Jeníkov 242
Karvai Julius	580 01 Havlíčkův Brod, Žižkova 1278
Kubát Pavel	582 91 Světlá n/S. Lánecká 427
Labský Jan	530 02 Pardubice, Makarenkovo nám. 2456
Mareš Vlastimil	582 91 Světlá n/S. Sázavská 583
Mrha Jan	538 31 Medlešice 56

V ý c h o d o č e s k ý š a c h o v ý s o u z KV ČSTV Hr.Králové.

Referent:Fr.Lhoták. Sekretář:Emil Němeček. 15.7.1981.

K O R E S P O N D E N Č N Í Š A C H .

Výsledky finale 11.přeboru Vč kraje, hraného jako kandidátský turnaj na počest 93. narozenin mezinárodního mistra ing.Františka Batíka.

Období 26.2.1980 - 26.5.1981, ukončení turnaje /odhady, odvolání/ dnem 7.7.1981.

V turnaji zvítězil Dušan Kriško z Prešova, který získal právo účasti v polofinale XXI. mistrovství ČSSR a obnovil mistrovskou třídu.

2.místo a titul přeborníka Východočeského kraje získal Josef Sýkora z Pardubic. Zároveň získal mistr. třídu a stal se kandidátem mistra sportu.

Další pořadí:

3.Dr Jaroslav Lízner, Praha, obnovil KM
4.Petr Přibík, Hradec Králové, získal KM a stříbrnou medaili za 2.místo v přeboru Vč kraje
5. Jiří Nun, Hradec Králové, který získal bronz.medaili za 3.místo.
6. ing.Fr. Batík, Jaroměř, MM - 4.místo v přeboru Vč kraje
7. Kučera Jindřich, Brno, KM
8. ing. Veselý Emanuel, Pardubice, I. VT a získal 5.místo v přeb.
9. Smrčka Jaromír Pardubice, II.VT, 6.té místo v přeboru kraje
10.Kraus Jiří, Pardubice, I.VT, 7.místo v přeboru kraje
11.Vobdráček Emil, Heřmanův Městec, I.VT a 8.místo v přeb.kraje
12.ing.Hadač Pavel, Chrudim, I.VT a 9.místo v přeboru kraje
13.Horniak Ján, Senica, I.VT.
14.Pozník Zdeněk, Pardubice, I.VT. a 10.místo v přeb.kraje
15.Drtina Milan, Úpice, I.VT a 11.místo v přeboru kraje
16.Pavlík Samuel, Trenčín, KM
17.Michálek František, Pečky, KM
18.Tunega František, Třemošnice, I.VT a 12.místo v přeboru kraje.
19.Stránský Stanislav, Nový Jiří, I.VT a 13.místo v přeboru kraje.

11. přebor Východočeského kraje - tabulka - finale.

Poř.	Los	VT	Koef	1	2	3	4	5	6	7	8	9	10	11	12	13	14	15	16	17	18	19	Body	S-B
1.	2	KM	0	X	1	%	1	1	%	1	%	0	1	%	1	1	1	%	1	1	1	1	14,5	118,50
2.	15	I	1	0	X	%	%	%	%	%	1	1	1	1	1	1	1	1	1	1	1	1	14,5	108,oo
3.	4	KM	0	%	%	X	%	%	1	%	1	%	%	%	1	1	1	1	1	1	1	1	14	106,oo
4.	13	I	1	0	%	%	X	%	1	%	%	1	%	1	1	1	1	1	1	1	1	1	14	103,75
5.	6	KM	0	0	%	%	%	X	1	%	0	1	1	1	1	1	%	%	1	1	1	1	13	
6.	1	KM	0	%	%	0	0	0	X	0	1	0	1	1	0	1	1	1	1	1	1	1	11	
7.	3	KM	0	0	%	%	%	%	1	X	1	0	0	1	0	%	%	1	0*	1	1	1	10	75,75
8.	19	II	2	%	0	0	%	1	0	0	X	1	%	1	1	0	0	1	%	1	1	1	10	72,75
9.	18	II	2	1	0	%	0	0	1	1	0	X	0	%	%	%	1	1	0	1	1	1	10	71,50
10.	11	I	1	0	0	%	%	0	0	1	%	1	X	%	1	0	%	1	1	%	1	1	10	68,oo
11.	17	I	1	%	0	%	0	0	0	0	0	%	%	X	1	1	1	1	1	1	1	1	10	61,25
12.	9	I	1	0	0	0	0	0	1	1	0	%	0	0	X	1	1	0	1	%	1	1	8	48,oo
13.	10	I	1	0	0	0	0	0	0	%	1	%	1	0	0	X	%	1	1	%	1	1	8	46,oo
14.	12	I	1	0	0	0	0	%	0	%	1	0	%	0	0	%	X	0	%	%	1	1	6	
15.	8	I	1	%	0	0	0	%	0	0	0	0	0	0	1	0	1	X	0	0*	1	1	5	28,75
16.	7	KM	0	0	0	0	0	0	0	0*	%	1	0	0	0	0	%	1	X	0*	1	1	5	24,oo
17.	5	KM	0	0	0	0	0	0	0	0	0	0	%	0	%	%	%	0*	0*	X	1	1	4	
18.	16	I	1	0	0	0	0	0	0	0	0	0	0	0	0	0	0	0	0	0	X	1	1	
19.	14	I	1	0	0	0	0	0	0	0	0	0	0	0	0	0	0	0	0	0	0	X	0	

Koeficient turnaje: 14:19=0,74

Norma pro KM 75% = 13,5 bodu
pro I. 45% = 8,5 "
pro II.21% = 4 "

0* = oba hráči nezaslali zápis.
% = remíza /půl bodu/

Polofinale 12.přeboru Východočeského kraje - skupina =A=.

Zvítězil Robert Drápal z Trutnova a zajistil si právo účasti ve finale 12.přeboru Vč kraje.

Celkové pořadí - příjmení - jméno - místo

1. Drápal Robert, Trutnov
2. Čáp Jaroslav, Hronov
3. Kopačka Josef, Golčův Jeníkov
4. Kalvach Ladislav, Lomnice n/P
5. ing.Svršek Radomír, Jaroměř
6. ing. Glembek Bohumír, Ústí n/O.
7. Novotný Václav, Golčův Jeníkov
8. Škoda Pavel, Náchod
9. Herrmann Ivo, Pardubice
10. Erban Jan, Velké Svatoňovice
11. Stodůlka Josef, Vamberk
12. Otto Zdeněk, Hronov
13. Bacík Ervín, Havlíčkův Brod
14. ing. Nosek Jiří, Vikýřovice
15. Nová Jiří, Česká Skalice
16. Suchý Josef, Úpice
17. Krejčí Jan, Pardubice
18. Smejkal Jan st., Lenškroun

Poř.	Los	VT	Koef	1	2	3	4	5	6	7	8	9	10	11	12	13	14	15	16	17	18	Body	S-B
1.	7	III	3	X	1	1	1	1	1	1	1	1	1	1	1	1	1	1	1	1	1	17	
2.	14	III	3	0	X	1	%	1	%	1	1	1	%	1	1	1	1	1	1	1	1	14,5	105,00
3.	2	II	2	0	0	X	%	1	1	1	1	1	1	1	1	1	1	1	1	1	1	14,5	98,75
4.	1	III	3	0	%	%	X	%	1	1	1	1	1	1	1	%	1	1	1	1	1	14	
5.	6	II	2	0	0	0	%	X	%	1	1	1	0	1	1	1	1	1	1	1	1	12	
6.	15	-	3	0	%	0	0	%	X	0	1	0	1	0	1	1	1	1	1	1	1	10	
7.	10	IV	4	0	0	0	0	0	1	X	%	%	1	%	%	1	%	1	1	1	1	9,5	51,75
8.	12	-	3	0	0	0	0	0	0	%	X	%	1	1	%	1	1	1	1	1	1	9,5	49,00
9.	16	-	5	0	0	0	0	0	1	%	%	X	0	%	1	1	1	1	1	1	1	9,5	48,50
10.	8	III	3	0	%	0	0	1	0	0	0	1	X	0	%	1	1	1	1	1	1	9	50,25
11.	11	III	3	0	0	0	0	0	1	%	0	%	1	X	1	%	1	1	%	1	1	9	49,00
12.	3	II	2	0	0	0	0	0	0	%	%	0	%	0	X	%	0	1	1	1	1	6	
13.	13	IV	4	0	0	0	%	0	0	0	0	0	0	%	%	X	%	1	%	1	1	5,5	23,50
14.	18	-	3	0	0	0	0	0	0	%	0	0	0	0	1	%	X	1	%	1	1	5,5	19,75
15.	9	III	3	0	0	0	0	0	0	0	0	0	0	0	0	0	0	X	1	1	1	3	
16.	5	II	2	0	0	0	0	0	0	0	0	0	0	%	0	%	%	0	X	0	1	2,5	
17.	17	III	3	0	0	0	0	0	0	0	0	0	0	0	0	0	0	0	1	X	1	2	
18.	4	II	2	0	0	0	0	0	0	0	0	0	0	0	0	0	0	0	0	0	X	0	

Koeficient turnaje 53:18=2,94 %=remíza /1/2 bodu/

Norma pro II.VT = 80%= 14 bodů
pro III.VT = 50%= 8,5 "
pro IV. VT = 5% = 1 "

Polofinale 12. přeboru Východočeského kraje - skupina =B=.

Zvítězil Josef Kánský z Nového Města n/M a zajistil si právo účasti ve finale 12.přeboru Vč kraje.

Celkové pořadí - příjmení - jméno - místo.

1. Kánský Josef, Nové Město n/M
2. Kluka Jindřich, Libun
3. Fuchs František, Náchod
4. ing.Bucek Zdeněk, Pardubice
5. Michl Zdeněk, Jaroměř
6. Mrha Jan, Medlešice
7. Lokvenc Luboš, Dašice v Č.
8. Rohan Stanislav, Česká Skalice
9. Koštál František, Žamberk
10. ing.Franc Lubor, Jaroměř
11. Petrlík Milan, Kolín
12. Dýtrt Vladimír, Praha
13. Janák Jaroslav, Kaplice
14. Hána Alois, Radvanice v Č.
15. Cinke Rudolf, Rychnov n/K
16. Hejl Ladislav, Kostelec n/O
17. Houdek Jiří, Praha
18. Douděra Lubomír, Hradec Králové

Kor.Š.1981.

Poř.	Los	VT	Koef	1	2	3	4	5	6	7	8	9	10	11	12	13	14	15	16	17	18	Body	S-B
1.	5	II	2	X	%	1	1	1	1	1	1	%	1	1	1	1	1	1	1	1	1	16	
2.	16	-	4	%	X	1	%	1	%	1	%	1	1	1	1	%	1	1	1	1	1	14,5	
3.	3	II	2	0	0	X	%	1	%	1	1	%	1	1	%	1	1	1	1	1	1	13	
4.	1	II	2	0	%	%	X	%	0	%	%	1	0	1	1	1	1	1	1	1	1	11,5	75,00
5.	11	III	3	0	0	0	%	X	0	%	1	1	1	1	%	1	1	1	1	1	1	11,5	72,00
6.	6	II	2	0	%	%	1	1	X	0	0	%	1	1	1	%	%	1	1	%	1	11	79,75
7.	17	IV	4	0	0	0	%	%	1	X	0	1	%	1	1	1	1	1	1	%	1	11	71,25
8.	12	III	3	0	%	0	%	0	1	1	X	%	0	0	1	1	%	1	1	1	1	10	65,00
9.	10	III	3	%	0	%	0	0	%	0	%	X	1	1	0	1	1	1	1	1	1	10	62,00
10.	2	II	2	0	0	0	1	0	0	%	1	0	X	0	1	1	1	1	1	1	1	9,5	
11.	18	IV	4	0	0	0	0	0	0	0	1	0	1	X	1	%	1	1	0	1	1	7,5	41,00
12.	14	IV	4	0	0	%	0	%	0	0	0	1	0	0	X	%	1	1	1	1	1	7,5	38,25
13.	9	III	3	0	%	0	0	0	%	0	0	0	0	%	%	X	1	0	1	1	1	6	
14.	15	IV	4	0	0	0	0	0	%	0	%	0	0	0	0	0	X	1	1	1	1	5	
15.	13	IV	4	0	0	0	0	0	0	0	0	0	0	0	0	1	0	X	1	1	1	4	
16.	4	II	2	0	0	0	0	0	0	0	0	0	0	1	0	0	0	0	X	1	1	3	
17.	8	III	3	0	0	0	0	0	%	%	0	0	0	0	0	0	0	0	0	X	1	2	
18.	7	III	3	0	0	0	0	0	0	0	0	0	0	0	0	0	0	0	0	0	X	0	

Koeficient turnaje 54:18=3,00 %=remíza /půl bodu/
Norma pro II.VT = 80% = 14 bodů
pro III.VT = 50% = 8,5 "
pro IV.VT = 5% = 1 "

Blahopřejeme všem úspěšným hráčům a upozorňujeme, že přihlášky
do 12. přeboru Východočeského kraje

zasílejte nejlépe ihned a raději doporučeně na adresu:
Josef Sýkora, Říjnové revoluce 410, 530 09 Pardubice

Přihláška musí obsahovat jméno, příjmení, data narození, úplnou adresu včetně PSČ, výkonostní třídu v korespondenčním šachu a ve kterém turnaji ji hráč získal a výkonnostní třídu v praktickém šachu.

Těšíme se na bohatou účast ve 12.přeboru Vč kraje.

Ladislav Hájek
předseda VŠS.

Josef Sýkora v.r.
předseda komise kor.š.

PS.
Žádám hráče všech skupin, aby podle vlastního uvážení zaslali některé své partie oglosované na adresu Josefa Sýkory.

Bude vydán bulletin TMK Vč šachového svazu.

Tělovýchovná jednota Transporta Chrudim - šachový oddíl

P O Z V Á N K A

na výroční členskou schůzi šachového oddílu TJ TRA Chrudim, která se bude konat

v úterý dne 29. 12. 1981 od 18.oo hod. v bufetu Sportovní haly v Chrudimi.

Program: Zahájení
Schválení programu, volba návrhové a mandátové komise
Zpráva o činnosti, hospodaření a dalších úkolech
Zhodnocení socialistických závazků
Diskuse
Závěr diskuse
Zpráva návrhové komise
Schválení delegátů na výroční konferénci TJ TRA
Závěr a občerstvení

Na závěr bude tradičně sehrán "Vánoční bleskový turnaj" (věcné ceny)

Těšíme se na Vaši účast!

Výbor šachového oddílu

Výbor šachového oddílu TJ Transporta - "Vzorného oddílu I.stupně"

Vás srdečně zve na

V Í R O Č N Í Č L E N S K O U S C H Ů Z I

v úterý 15.12.1982 v 19.oo hodin
v bufetu sportovní haly TJ Transporta

Program :

1. Oficiální zahájení
2. Schválení programu, volba mandátové, návrhové a volební komise
3. Zpráva o činnosti za uplynulý rok
   - zpráva o činnosti
   - zpráva o hospodaření
   - vyhodnocení socialist. závazku na rok 1982
5. Zpráva návrhové komise
   - schválení plánu činnosti na rok 1983
   - schválení socialistického závazku na r.83
   - schválení soc.závazku na počest 35.výr.února
   - usnesení
6. Zpráva volební komise
   - provedení voleb nového výboru šach.oddílu
   - volba delegátů na výroční konferenci TJ
   - volba delegátů na konferenci ŠS OV ČSTV
7. Zakončení schůze
8. Tradiční bleskový turnaj

Důležité upozornění : výbor oddílu upozorňuje všechny členy na změnu v hodnotě příspěvkových známek pro rok 1983 , které budou činit :

- 50,-Kčs řadoví členové
- 30,-Kčs ženy, důchodci
- 20,-Kčs žáci

Vedle členských příspěvků ČSTV v uvedených hodnotách, bude dále vybírán oddílový příspěvek ve výši stanovené rozpisem TJ /zhruba stejný jako v roce 1982/.

Vzhledem k těmto skutečnostem upozorňujeme členy, kteří uvažují o zrušení členství, že případné návrhy na zrušení musí být oznámeny výboru nejpozději k termínu výroční schůze.

Věříme, že vzhledem k závažnosti programu, se výroční schůze zúčastní všichni členové našeho oddílu.

Výbor šachového oddílu
TJ Transporta

MRHA Jan

ŠS OV ČSTV CHRUDIM

OKRESNÍ PŘEBOR JEDNOTLIVCŮ 1982 - Skupina CHRUDIM

/33/	1. NĚMEC Bohumil	Chrudim II/724	TZ 2041/779	
/42/	2. SOKOL Pavel	Chrudim III/736	TB 31353	TZ 2041/528
/18/	3. LANG Jan	Chrudim II/227		
/15/	4. PŘIBYL Jiří	Heřm. Městec111	TZ Pce 24811	
/24/	5. KREČMER Josef	Chrudim II/607	TB 23814	
/ 3/	6. MRHA Jan	Medlešice 56	TB 8876	

Termíny a rozpis jednotlivých kol :

I.kolo :	9. 2. 82 -	1 - 6	2 - 5	3-- 4
II.kolo :	16. 2. 82 -	6 - 4	5 - 3	1 - 2
III.kolo :	23. 2. 82 -	2-- 6	3 - 1	4 - 5
IV.kolo :	2. 3. 82 -	6 - 5	1 - 4	2 - 3
V.kolo :	9. 3. 82 -	3 - 6	4 - 2	5 - 1

Hrací dny jsou v úterý. Začátek je stanoven na 18.00 hod.

Hraje se tempem 50 tahů za 2,5 hod. + 15 min. na dohrání celé partie. Posledních 10 minut se nemusí zapisovat.
Hraje se podle platných pravidel FIDE v uvedených termínech.

Po dohodě se spupeřem je možné partii předehrát, posunout začátek na jinou hodinu nebo odložit na jiný termín. Odložení partie je nutné oznámit rozhodčímu skupiny.
Hráč z jehož viny se musela partie odložit nebo předehrát musí dojednat náhradní termín.

Celá skupina se musí dohrát do 10.března 1982.
V sobotu 13. 3. 82 se hraje v Chrudimi 6. a 7. kolo společně s ostatními skupinami.
8. a 9. kolo se hraje 20. 3. 82 v Zaječicích
10. a 11. kolo se hraje 27. 3. 82 v Hlinsku

Pavel Sokol
rozhodčí skupiny

1982
-
1983

PŘEBOR ODDÍLU TJ TRANSPOSTA CHRUDIM - ročník 1982 / 83 - Skupina A

1.	ADÁMKOVÁ Martina	II/84	Chrudim IV/892	TB 3246
2.	PŘIBYL Jiří	I/85	H. Městec 111	TZ Pce 24811
3.	ing. HADAČ Pavel	I/82	Chrudim IV/814	TZ 2041/687
4.	SOUKAL František	I/82	Chrudim IV/438	TB 3721 TZPce 20344
5.	KRYS Jaromír	II/84	Chrudim II/285	TB 41891
6.	NĚMEC Bohumil	I/82	Chrudim II/724	TZ 2041/779
[redacted]				
8.	LANG Jan	II/T	Chrudim II/227	
9.	HÁJKOVÁ Petra	KMŽ/86	Chrudim II/270	TB 42115
10.	MAZÁNEK Antonín	II/82	Chrudim II/369	TB27221 TZ 2041/850
11.	KAPLAN Zdeněk	I/85	Chrudim II/574	TB 41946
12.	MUDr HONZÍČEK Miloslav	II/T	Chrudim III/664	TB 27613
13.	ing. PULPÁN Zdeněk	II/T	H. Městec 669	TB 95265 TZ 4631
14.	MRHA Jan	I/84	Nedlešice 56	TB 8876
15.	ing. RICHTER Jaroslav	II/84	Chrudim IV/878	TB2872 TZ 2041/529
16.	ing. KAŠPAR Jan	II/84	Slatiňany 723	TZ [redacted]

Koeficient turnaje je 1.5 , I VT = 10,5 ; II VT = 6 bodů

Hrací dny jsou ve čtvrtek , dohrávky v úterý a ve volných termínech 4.11. , 23.12.82 , 13.1. , 27.1.83
Hrací místností je bufet sportovní haly v Chrudimi.

1. Hraje se podle platných pravidel FIDE v uvedených termínech. Tempo hry je 40 tahů za 2 hodiny. Začátek je stanoven na 19.00hod. Po čtyřech hodinách hry je časová kontrola a partii nutno přerušit. Dohrává se tempem 20 tahů za 1hod., další přerušení je po čtyřech hodinách hry.
2. Po dohodě se soupeřem je možná partii předehrát nebo posunout začátek na dřívější hodinu. Odložení partie nutno oznámit řediteli nebo rozhodčímu přeboru. Hráč z jehož viny se musela partie odložit musí dojednat náhradní termín. Náhradní termín nesmí být posunut dále než přes tři kola. Před posledním kolem se musí být všechny partie dohrané.
3. Pořadí bude určeno: A/ počtem bodů ,B/ SB , C/ větší počet výher. Sestupují hráči,kteří se umístí na 14. , 15. a 16. místě.

Jaromír KRYS
ředitel přeboru

Jan MRHA
rozhodčí přeboru

A	Příjmení	Jméno	1	2	3	4	5	6	7	8	9	10	11	12	13	14	15	Body	S-B
1	**Přibyl**	**Jiří**		½	½	½	½	1	½	1	1	1	1	0	1	1	1K	10,5	
2	Kaplan	Zdeněk	½		1	1	½	½	½	1	½	½	1	½	1	1	½	10	
3	Mrha	Jan	½	0		0	1	½	1	0	½	1	1	1	1	1	1	9,5	
4	Němec	Bohumil	½	0	1		½	0	0	1	1	½	0	1	1	1	1	8,5	
5	Krys ml.	Jaromír	½	½	0	½		½	1	½	½	½	1	½	½	1	½	8	52,50
6	Hájková	Petra	0	½	½	1	½		½	1	½	½	0	1	1	0K	1	8	52,00
7	Soukal	František	½	½	0	1	0	½		½	½	½	½	1	1	1	½	8	49,50
8	Kašpar	Jan	0	0	1	0	½	0	½		½	½	1	1	1	1	1	8	44,75
9	Hadač	Pavel	0	½	½	0	½	½	½	½		½	½	½	1	1	1	7,5	
10	Lang	Jan	0	½	0	½	½	½	½	½	½		½	½	½	1	1	7	41,25
11	Honzíček	Miloslav	0	0	0	1	0	1	½	0	½	½		1	½	1	1K	7	38,75
12	Adámková	Martina	1	½	0	0	½	0	0	0	½	½	0		½	½	½	4,5	
13	Richter	Jaroslav	0	0	0	0	½	0	0	0	0	½	½	½		1	1	4	
14	Mazánek	Antonín	0	0	0	0	0	1K	0	0	0	0	0	½	0		1	2,5	
15	Půlpán	Zdeněk	0K	½	0	0	½	0	½	0	0	0	0K	½	0	0		2	

JARNÍ TURNAJ

A	Příjmení	Jméno	1	2	3	4	5	6	7	8	9	10	11	Body	S-B
1	**Mrha**	**Jan**		1	½	1	1	1	0	1	1	1^1	1	8,5	
2	Němec	Bohumil	0		1	1	1	½	1	½	1	1	1	8	
3	Kaplan	Zdeněk	½	0		½	1	1	½	1	1	1	1	7,5	
4	Krys ml.	Jaromír	0	0	½		½	½	1	½	1	1^1	1	6	
5	Hájková	Jitka	0	0	0	½		1	½	1	1	0	1	5	
6	Lang	Jan	0	½	0	½	0		1	1	½	0	1	4,5	
7	Krys st.	Jaromír	1	0	½	0	½	0		0	0	1^1	½	3,5	18,50
8	Linhart	Zbyněk	0	½	0	½	0	0	1		0	1	½	3,5	14,25
9	Kokeš	Bohuslav	0	0	0	0	0	½	1	1		1^1	0	3,5	11,75
10	Honzíček	Miloslav	0^k	0	0	0^k	1	1	0^k	0	0^k		½	2,5	10,75
11	Plechač	Karel	0	0	0	0	0	0	½	½	1	½		2,5	8,25

1983
-
1984

P Ř E B O R O D D Í L U 1983.

konečná tabulka skupiny A.

1.	PŘIBYL Jiří	-	1	X	0	X	1	1	0	1	1	1	1	1	49	9	bodů
2.	NĚMEC Bohumil	0	-	X	X	1	1	X	1	1	1	1	1	X	48,5	9	"
3.	MUDr.HONZÍČEK Mil.	X	X	-	X	1	1	0	1	1	1	X	X	1		8,5	"
4.	Ing.RICHTER Jar.	1	X	X	-	X	0	X	0	1	1	X	X	1		7	"
5.	Ing.HAĎAČ P.	X	0	0	X	-	0	1	1	0	X	1	1	1		6.5	"
6.	SOUKAL Frant.	0	0	0	1	1	-	X	X	X	X	X	X	1		6	"
7.	KAPLAN Zdeněk	0	X	1	X	0	X	-	X	X	X	X	X	X	38,75	5.5	"
8.	Ing.KAŠPAR Jan	1	0	0	1	0	X	X	-	X	0	X	X	1	30,75	5,5	"
9.	HONEK Jan	0	0	0	0	1	X	X	X	-	1	X	X	X	25,5	5	"
10.	MRHA Jan	0	0	0	0	X	X	X	1	0	-	X	1	1	23,25	5	"
11.	LANG Jan	0	0	X	X	0	X	X	X	X	X	-	X	X	24,5	4,5	"
12.	ADÁMKOVÁ Martina	0	0	X	X	0	X	X	X	X	0	X	-	1	23	4,5	"
13.	MUDr. KUDELKA J.	0	X	0	0	0	0	X	0	X	0	X	0	-		2	"

. . . . . .

Přebor byl sehrán v době od 29.9.1983 do 12.1.1984. Byla kontumována jedna partie Ing-Hadač - Kaplan z 3 kola.Přeborníkem se stal lepším SB Jiří Přibyl,který titul obhajoval.Má sice špatný začátek 2 prohry ale výhry v posledních čtyřech kolech mu zajistili titul. Druhý B.Němec hrál po celý turnaj vyrovnaně a jen zakolísání v 8.kole, kdy prohrál jedinou partii jej připravila o přeborníckým titul. MUdr.Honzíček může být se svým umístěním naprosto spokojen.Jeho třetí místo je jistě pro něj úspěchem.Totéž jistě platí i o Ing.Richterovi, který se umístil na čtvrtém místě. Ing.Hadač měl jistě na více než napáté místo.Jeho hra ji jistě poznamenána starostmi jiného charakteru /stavba/.Soukal František hrál vyrovnané partie a dosti často se spokotoval jen s remisami.Jeho umístění na šestém místě odpovídá jeho nynější formě.Umístění Zdenka K a p l a n a hráče aspirujícího na 1 místo nakteré jistě měl je velkým zklamáním.Jeho partie končili remisou a v krátké době.Jedinou partii,kterou prohrál s Přibylem ve 14 ti tazích opravdu nesvědčí o jeho bojovnosti.Snad omluvou je jen to,že se připravuje na maturitu a má hodně učení.Ing.Kašpar a Honek mohou být se svým umístěním spokojeni.Hráli opravdu bojovně a odpovědně.Žádnou partii nepovažovali za předem prohranou.K mému umístění se ani sám nemohu vyjádřit.Do poloviny turnaje na předních místech a potom prohraji 4 partie za sebou.některé i hrubou chybou.Bez časové tísně by se jistě Lang Jan umístil na lepším místě než na jedenáctém.Jen lepším SB nesestupuje do skupiny B.Ze skupiny sestupují Adámková a MUDr.Kudelka.Adámková jistě měla snahu udržet se ve skupině A ale bohužel se jí to nepodařilo.Ke hře MUDr.KUDELKY je to,že přes zkušenost, kterou jistě má., se v rozhodných okamžicích partie ukvapuje,nepromyslí dobře tah a potom partii prohrává.

Výbor šachového odílu TJ TRANSPORTA - Vzorného oddílu I.stupně

Vás srdečně zve na

V Ý R O Č N Í Č L E N S K O U S C H Ů Z I

Datum konání : čtv rtek 19.1.1984 v 19.oo hodin
Místo konání : bufet sportovní haly

P r o g r a m :

1. Oficiální zahájení
2. Volba návrhové a mandátové komise, schválení programu
3. Zpráva o činnosti oddílu a zpráva o hospodaření oddílu za rok 1983
4. Vyhodnocení socialistického závazku v soutěži "Vzorný oddíl" za rok 1983
5. Zpráva návrhové komise
   - plán činnosti na rok 1984
   - socialistický závazek na rok 1984
   - volba delegátů na konferenci TJ
6. Zpráva mandátové komise
7. Diskuse - občerstvení
8. Zakončení schůze ,tradiční bleskový turnaj

Důležité upozornění: žádáme všechny hráče,kteří budou hrát tradiční jarní turnaj (předpokládá se zahájení kvalifikačních skupin 26.1.1984),aby se nejpozději při čl.schůzi do turnaje přihlásili. Při členské schůzi bude provedena uzávěrka přihlášených a rozlosování.

Výbor šachového oddílu
TJ Transporta

1984
-
1985

Šachový oddíl TJ TRANSPORTA Chrudim
Vnorný oddíl – nositel bronzové plakety

zve všechny své členy a příznivce na

ČLENSKOU SCHŮZI
k zahájení soutěže 1984/85

Datum konání : čtvrtek 13.9.1984 v 19.30 hodin

Místo konání : hrací místnost SO – bufet sportovní haly TJ Transporta

Program :
1. Zahájení
2. Příprava přeboru oddílu včetně rozlosování :
   - všichni hráči, kteří dle výsledků přeboru 1983/84 mají právo hrát A nebo B skupinu jsou povinni účast v přeboru potvrdit nejpozději k termínu schůze (nepřihlásí-li se, budou na jejich místa doplněni náhradníci dle výsledků přeborů 1983/84) !!!
   - všichni hráči, kteří chtějí hrát "C" skupinu přeboru odd., jsou rovněž povinni se závazně přihlásit nejpozději k termínu 13.9.1984 . Dodatečné doplnění nebude možné !
3. Příprava soutěžních družstev pro sezonu 1984/85
4. Organizační náležitosti
5. Tradiční **bleskový turnaj**

Upozornění : Někteří členové oddílu nemají dosud zaplaceny členské a oddílové příspěvky za rok 1984 . Důrazně žádáme tyto členy, aby svou základní členskou povinnost i nyní splnili !

V Chrudimi 6.9.1984

Výbor Šachového oddílu
TJ Transporta Chrudim

Šachový oddíl "Vnorné tělovýchovné jednoty" TJ TRANSPORTA Chrudim
Vnorný oddíl – nositel bronzové plakety

PŘEHLED ODEHRANÝCH HER 1984/85
/ propozice /

Systém turnaje : • hraje se dle pravidel FIDE v jednotlivých skupinách každý s každým dle rozlosování

Tempo hry : • 40 tahů za 2 hodiny
(dohrávky 20 tahů za hodinu)

Začátky jednotlivých kol : 19.00 hodin

- partie lze libovolně přerušovat po dohodě se soupeřem
- V případě, že se hráči dohodnou na pozdějším odložení partie, ohrozuje se jim čas na partii tak, aby časová kontrola po 40 tazích nebyla později než ve 23.00 hod .
- o dohodnutém pozdějším odložení partie jsou soupeři povinni informovat rozhodčího skupiny předem

Přerušení partie :
- po uplynutí 4 hodin hry (součet časů obou soupeřů) je hráč, který je na tahu povinen potlačit tah a partie je přerušena
- přerušení partie před uplynutím 4 hodin hry lze pouze za těchto předpokladů :
  1. hráči mají odehráno 40 tahů
  2. hráč, který chce potlačit si čas ukončující do 4 hodin případně ho svému času (případně se hráči dohodnou o čas si není nebo rozdílný)

Dohrávky :
- přerušené partie se dohrávají vždy v nejbližším volném dohrávacím termínu po termínu příslušného kola. Začátek je stanoven na 19.00 hodin
- hráči jsou povinni po dohodnout se termínu dohrávky ihned po přerušení partie a informovat o tomto rozhodčího
- nedohodnou-li se soupeři na termínu dohrávky, určí tento rozhodčí skupiny

Postup a pestup :
- ze skupin A a B oddíl. přeboru 1984/85 postupují pro příští rok poslední dva hráči z konečného pořadí do nižší skupiny OP
- první dva hráči v konečném pořadí ve skupinách B a C oddílového přeboru 1984/85 postupují pro příští rok do vyšší skupiny OP

Odložené partie :
- partii lze odložit pouze z vážných důvodů
- při odložení partie jsou hráči povinni ihned dohodnout datum a informovat o tom rozhodčího před uběhnutím 20tého kola
- hráč, který žádá z vážných důvodů o odložení partie je povinen se nejdříve soupeři a následně tohto rozhodčím skupiny před uběhnutím 20tého kola
- hráči jsou povinni odehrát odloženou partii v nejbližším dohrávacím termínu
- nedohodnou-li se soupeři na termínu dohrávky odložené partie, určí termín rozhodčí
- partie odložené a přerušené se dohrávají v pořadí kol dle rozpisu

Časová doba, neomezená zátěž :
- Časová doba na partii je 1 hodina (do uzavření propozic); po uplynutí této doby prohrává nepřítomný hráč kontumačně
- Časová doba při dohrávání partie je 1 hodina (pokud hráč již před touto lhůtou nepřetrvá časový limit na 60 tahů); po uplynutí této doby prohrává nepřítomný hráč kontumačně
- hráč, který bude mít je kontumační prohry bude z turnaje vyloučen a jeho výsledky budou do turnaje započítány

Řešení partie :
- hráči A a B skupiny jsou povinni po ukončení partie odevzdat rozhodčím skupiny originály zápisů partie (obě hráčů !)
- hráči C skupiny předkládají zápis partie rozhodčím, který jim ho po ověření a zapsání výsledku vrátí

Ukončení turnaje :
- před uběhnutím předposledního kola musí být dohrány všechny přerušené a odložené partie z 1. až 11.kola
- partie nedohrané (nedohrané) k tomuto termínu budou zkontumovány

Schválil :

Výbor Šachového oddílu
TJ TRANSPORTA Chrudim

P Ř E B O R O D D Í L U 1984.

konečná tabulka skupiny A.

1.	M r h a Jan	-	1	X	1	0	X	X	1	1	1	1	1	X	9 b.		7 v.	4r.
2.	Němec Bob.	0	-	1	0	1	1	X	X	1	1	1	1	X	8,5		7	3
3.	Přibyl Jiří	X	0	-	0	1	X	1	1	X	1	1	X	1	8		6	4
4.	Malivánek J	0	1	1	-	0	X	X	X	X	1	0	1	1	7		5	4
5.	Ing.Hadač P.	1	0	0	1	-	X	0	1	1	0	X	X	1	6,5		5	3
6.	Lang Jan	X	0	X	X	X	-	X	1	X	X	X	X	X	6	34,75	1	10 !!
7.	Ing.Kašpar Jan	X	X	0	X	1	X	-	0	X	0	1	X	1	6	34,-	3	6
8.	Linhart Zd.	0	X	0	X	0	0	1	-	X	X	1	1	1	6	29,75	4	4
9.	Honek Jan	0	0	X	X	0	X	X	X	-	1	0	X	1	5	25,25	2	6
10.	Ing.Richter J.	0	0	0	0	1	X	1	X	0	-	X	X	1	5	24,75	3	4
11.	MUDr.Honzíček	0	0	0	1	X	X	0	0	1	X	-	X	1	5	24,50	3	4
12.	Soukal Frant.	0	0	X	0	X	X	X	0	X	X	X	-	1	4,5		1	7
13.	Sokol Pavel	X	X	0	0	0	X	0	0	0	0	0	0	-	1,5		0	3

Z celkového počtu 78 partií bylo 31 remis. 47 60% 47 60

Přebor byl sehrán v době od 24.10.1984 do 17.ledna 1985,kdy se hrálo poslední kolo.Dokrávky tohoto kolg /2 partie/ se dohrávaly dne 22.ledna 1985.Přebor byl sehrán dle plánu,bojovně i když v přátelském ovzduší.Během celého turnaje nebyla žádná stížnost a ani nebyl a žádná partie skontumována.Rozhodčí měl celkem snadnou úlohu a nemusel celkem žádné velké nesrovnalosti řešit.Do posledního kola nebylo rozhodnuto o přeborníkovi ani o druhém sestupujícím. I když dvě kola před ukončením turnaje byl v čele Němec B. s velkým náskokem,2 prohry v předposledním a posledním kolem jej stály přebornický titul a skončením na druhém místě.Přeborníkem se stal Mrha opravdu nečekaně neboť v posledním kole nehrál na výhru ale jen na remis aby obnovil I.třídu,která by mu v tomto roce propadla.V době,kdy již byla partie Ing.Kašpar-Mrha ukončena remisou,hrála se ještě partie Němec-Malivánek,kde bílý Němec měl dobrou posici na výhru.V časové tísni však udělal Němec ve složité posici chybu a prohrál partii a tím i přebornický titul.Obhájce titulu Přibyl skončil na třetím místě a myslím ,že to odpovídá jeho nynější formě.Malivánek,který hrál v přeboru první rok a umístil se na čtvrtém místěmůže být se svým místem celkem spokojen.Je možno s ním počítat v příštím roce do A družstva.Páté místo obsadil Ing.Hadač a jistě má navíc.Je nutné aby v příštím roce se vzchopil a obnovil propadlou I.třídu.Již delší čas"vegetuje" s II.třídou jako náhradník A.družstva. Na 6-8 místě s šesti body se umístili dle SB postupně za sebou Lang,Ing.Kašpar a Linhart. Lang.má jen jednu výhru avšak 10 remis.Mohl by se nazvat "remisový král".Proti lonskému přeboru,kde jen lepším SB nesestoupil do skupiny B hrál lepším i přesto,že se někdy brzy spokojoval s remisami.Ing.Kašpar a Linhartmohou být se svými umístěními spokojeni. Další skupina hráčů na 9-11 místě s pěti body dle SB za sebou umístěni Honek,Ing.Richter a MUDr.Honzíček bojovali do posledního kolao udržení v A.skupině,Honek v lonském přeboru skončil na 9.místě a letos též.Nelepší se ani se nehorší.Ing.Richter a MUDr.Honzíček se proti lonskému roku velice pohoršili.Jejich umístění loni na 3ra 4.místě a nyní až 10-11 rozhodně je i pro ně zklamáním.Jen prohra Soukala v posledním kole,který skončil na 12.místě,by rozhodoval SB o sestupujícím mezi 9-12. 9-12.Jako druhý sestupující je Sokol,který získal 1,5 bodu /jen tři remisi/ a to je jistě velmi slabý výkon.

Všem hráčům děkuji za vzornou disciplinu během turnaje a odpovědný přístup k partiím.

Rozhodčí turnaje:

J. M R H A .

VZORNÁ TJ TRANSPORTA CHRUDIM

NOSITELKA VEŘEJNÉHO UZNÁNÍ ZA ZÁSLUHY O ROZVOJ ČESKOSLOVENSKÉ TĚLESNÉ VÝCHOVY

Odbor ZRTV - sportovní gymnastika
moderní gymnastika - kopaná - tenis
stolní tenis - košíková - plavání - šachy
turistika - horolezectví - atletika
házená - odbíjená - lyžování - lední hokej

TELEFONY: SEKRETARIÁT: CHRUDIM 2128
BYT: CHRUDIM 2344-3
LETNÍ STADIÓN: 2188 — TENISOVÝ STADIÓN: 3017
SÁZKOVÁ KANCELÁŘ 2036
SPRÁVA TĚLOVÝCHOVNÝCH ZAŘÍZENÍ: 42087
TĚLOCVIČNA A SPORTOVNÍ HALA: 42085
PLOVÁRNA A ZIMNÍ STADIÓN: 3517
SAUNA: 3517
TSM ATLETIKY: 2054

Vážený soudruh
Jan Mrha

538 31 Medlešice

Vaše značka *Naše značka* *Chrudim dne* 17.září 1984

Vyřizuje

Vážený soudruhu,

dovol, abych Ti z pověření předsedy a všech členů vedení Vzorné TJ Transporta Chrudim popřál při příležitosti významného životního jubilea hodně zdraví, osobní pohody a spokojenosti a zároveň Ti touto cestou poděkoval za dlouholetou práci, kterou jsi až dosud věnoval rozvoji šachového sportu v naší tělovýchovné jednotě.

Přijmi ještě jednou naše úpřímné blahopřání.

Tělovýchovná jednota Transporta Chrudim 4 ČSTV

tajemník TJ

TELEGRAMY: TJ TRANSPORTA CHRUDIM — STÁTNÍ SPOŘITELNA ÚČET 944-538 — IČO 435741
ADRESA: CHRUDIM II, TYRŠOVO NÁMĚSTÍ 249, PSČ 537 02

VČT 36 62 F

Turnaj nadějí do 10 let - Rychnov nad Kněžnou

Ojedinělý úspěch na turnaji „nadějí“ v Rychnově nad Kněžnou za účasti 74 šachistů do 10 let z ČSR: vyhrál **Petr Koníček** se 6,5 bodu ze 7 partií. Další umístění našich: 5. Kolbaba (JKP Hr. Týnec), 7. Plitz K.

Budovatel, číslo 2, ročník 36, 9.leden 1985, str. 4

1985
-
1986

Šachový oddíl
TJ TRANSPORTA Chrudim – Vnitřní oddíl-nositel bronzové plakety

PŘEHLED ODDÍLU 1985/86

Rozlosování – skupina "A" :

1. Onderek David
2. Ing.Richter Jaroslav
3. Linhart Zbyněk
4. Dr.Honzíček Miloslav
5. Přibyl Jiří
6. Dr.Krys Jaromír
7. Malivánek Jiří
8. Mrha Jan
9. Dr.Kudelka Josef
10. Honek Jan
11. Lang Jan
12. Ing.Kašpar Jan
13. Němec Bohumil
14. Ing.Hadač Pavel

skupina "B" :

1. Burel Josef
2. Brožka Josef
3. Petrovič Pavel
4. Senkal František
5. Sekal Pavel
6. Valdman Bohuslav
7. Dr.Švarcberger
8. Ing.Havran Josef
9. Krejčíř Josef
10. Kokeš Bohuslav
11. Hvězdník Antonín
12. Tesař Ladislav
13. Ing.Pulpán Zdeněk
14. Procházka Miroslav

Rozpis kol :

1.kolo	čtvrtek 26.9.1985	1-14	2-13	3-12	4-11	5-10	6-9	7-8	
2.kolo	čtvrtek 3.10.1985	1-2	13-3	12-4	11-5	10-6	9-7	14-8	
3.kolo	čtvrtek 10.10.85	2-14	3-1	4-13	5-12	6-11	7-10	8-9	
4.kolo	čtvrtek 17.10.85	2-3	1-4	13-5	12-6	11-7	10-8	14-9	
	čtvrtek 24.10.85	volno – dohrávky							
5.kolo	čtvrtek 31.10.85	3-14	4-2	5-1	6-13	7-12	8-11	9-10	
6.kolo	čtvrtek 7.11.85	3-4	2-5	1-6	13-7	12-8	11-9	14-10	
7.kolo	čtvrtek 14.11.85	4-14	5-3	6-2	7-1	8-13	9-12	10-11	
8.kolo	čtvrtek 21.11.85	4-5	3-6	2-7	1-8	13-9	12-10	14-11	
	čtvrtek 28.11.85	volno – dohrávky							
9.kolo	čtvrtek 5.12.85	5-14	6-4	7-3	8-2	9-1	10-13	11-12	
10.kolo	čtvrtek 12.12.85	5-6	4-7	3-8	2-9	1-10	13-11	14-12	
11.kolo	čtvrtek 19.12.85	6-14	7-5	8-4	9-3	10-2	11-1	12-13	
	Veselé vánoce a p.r. 1986								
12.kolo	čtvrtek 2.1.1986	6-7	5-8	4-9	3-10	2-11	1-12	14-13	
	čtvrtek 9.1.1985	volno – dohrávky							
13.kolo	čtvrtek 16.1.1985	7-14	8-6	9-5	10-4	11-3	12-2	13-1	

Tempo hry : 2 hodiny na 40 tahů pro každého hráče
dohrávky 20 tahů/hodinu

Zápis partie : Oba hráči jsou povinni předat po skončení partie originál partiáře rozhodčímu skupiny !

Pořadí určuje : 1.Body , 2. Senne-Berg , 3.Počet výher , 4. Los

Postup/sestup : 1. a 2. v celkovém pořadí "B" skupiny postupuje pro rok 1986/87 do skupiny "A".

13. a 14. z každé skupiny sestupuje pro rok 1986/87 do nižší skupiny.

Začátky kol : Jednotně od 19.00 hodin (u vyjímek přespolních hráčů,kterým jsou na pořádání dosažení soupeři vyhrazeny povinni vyhovět a zahájit partii dříve - domácí je povinen na dohodnutou dobu zajistit ohraničení hrací místnosti) .

Přerušení partie : Partie se přerušuje po 40 tahu a uplynutí 4 hodin hry. (přespolní hráči mají povoleno přerušit partii po 35 tazích a 3,5 hodinách hry)

A	Příjmení	Jméno	1	2	3	4	5	6	7	8	9	10	11	12	13	14	Body	S-B
1	**Mrha**	**Jan**		1	1	½	0	0	1	1	1	1	0	1	1	1	9,5	
2	Kašpar	Jan	0		1	0	1	1	1	½	1	0	1	½	1	1	9	
3	Onderek	David	0	0		½	½	½	1	1	1	1	1	½	1	½	8,5	
4	Lang	Jan	½	1	½		½	½	½	½	½	½	1	½	1	½	8	50,50
5	Přibyl	Jiří	1	0	½	½		0	0	1	1	½	1	½	1	1	8	47,50
6	Linhart	Zbyněk	1	0	½	½	1		½	½	0	1	0	1	0	1	7	
7	Richter	Jaroslav	0	0	0	½	1	½		½	½	1	½	½	0	1	6	35,50
8	Hadač	Pavel	0	½	0	½	0	½	½		½	½	½	½	1	1	6	33,25
9	Honzíček	Miloslav	0	0	0	½	0	1	½	½		½	0	1	1	1	6	32,25
10	Němec	Bohumil	0	1	0	½	½	0	0	½	½		1	0	1	½	5,5	
11	Malivánek	Jiří	1	0	0	0	0	1	½	½	1	0		1	0	0	5	33,50
12	Honek	Jan	0	½	½	½	½	0	½	½	0	1	0		0	1	5	31,75
13	Krys st.	Jaromír	0	0	0	0	0	1	1	0	0	0	1	1		0	4	
14	Kudelka	Josef	0	0	½	½	0	0	0	0	0	½	1	0	1		3,5	

VZORNÝ ODDÍL TJ

1986
-
1987

1.	Ing. Richter Jar.	II	CR IV. Hybešova 878 II.	TB 2872 TZ 2041 528
2.	Petrovič Pavel	I	CR III. U stadionu 730	
3.	Ing. Hadač Pavel	II	CR IV. Majakovského 814	TZ 2041 kl. 687
4.	Mrha Jan	I	Medlešice 56	TB 8876
5.	Onderek David	I	CR III.U stadionu 730	TB 42021
6.	Přibyl Jiří	I	HM Pokorného 111	TZ Pce 23011/87
7.	Soukal Frant.	II	CR IV Poděbradova 438	TB 3721
8.	Němec Boh.	I	CR II. Dr. Jánského 724	Tel. sam. 2041/779
9.	Linhart Zb.	II	Kosavrky 137	
10.	Ing Pulpán Zd.	II	HM. 699	TZ 41921
11.	Malivánek Jiří	I	CR III. U stadionu 730	TB 42382
12.	MUDr. Honzíček M.	II	CR III. 5.února 664	TB 27613
13.	Lang Jan	I	CR II. Václavská 227	
14.	ing. Kašpar Jan	I	Slatiňany 723 II	TZ 3331

Ředitel turnaje : Ing Hadač Pavel

Rozhodčí turnaje: Mrha Jan

Přebor oddílu 1986

Koeficient turnaje je 1,54. Na I.VT bylo třeba 8,5 bodu, bohužel nikdo ji neudělal. Na II. VT je nutno 6 bodů, její platnost si prodloužil ing. Kašpar. Ostatní hráči nezískali žádnou třídu ani si platnost neprodloužili.

Přebor turnaje byl sehrán v době od 25. 9. 1986 do 22. 1. 1987. Poslední kolo se hrálo dne 22. 1. 1987 od 19 hodin, za plné účasti všech hráčů a všechny partie byly dohrány. Žádná partie nebyla přerušena, takže byl znám již přeborník jednoty i sestupující. Dvě partie byly zkontumovány a sice Přibyl-ing. Půlpán 0-0 a ing. Richter-Linhart 0-1. Proč Přibyl-ing. Půlpán 0-0? Partie měla být dle plánu sehrána dne 2. 10. 1986 (2. kolo). Jelikož jsou oba hráči z Heřmanova Městce prohlásili, že partii sehrají doma a přinesou zápis. Byla jim proto tato úleva povolena. Oba dva jsem několikrát upomínal a vyzýval k sehrání partie, což vždy slíbili, ale nesplnili. Proč partii nesehráli není známo. Nebo snad taktizovali a čekali jak dopadnou ostatní partie a podle výsledků ostatních hráčů sehrají partii? Nechci jim křivdit, ale doufám, že v příštím ročníku se jim toto nestane a partii sehrají dle plánu.

Hodnotit jednotlivé hráče nebudu. Myslím, že každý ví, jak hrál a zda je se svým umístěním spokojen. Je nutné, aby si každý provedl rozbor sehraných partií a vyvodil důsledky. Jak se říká „zapracuje na sobě“ a vylepší si teoretické znalosti, prostuduje strategii a taktiku po případě i koncovky a jeho výsledky v příštím turnaji jistě budou lepší. Bude to mít jistě i velký význam pro oddíl a nebude potom problém postoupit jako družstvo do vyšší soutěže. Postoupit do vyšší soutěže by bylo opravdu nutné.

Rozhodčí turnaje, Mrha Jan

A	Příjmení	Jméno	1	2	3	4	5	6	7	8	9	10	11	12	13	Body	S-B
1	**Onderek**	**David**		½	½	0	1	0	1	1	½	1	½	1	1	8	42,50
2	Mrha	Jan	½		½	1	0	1	0	0	1	1	1	1	1	8	42,25
3	Petrovič	Pavel	½	½		1	0	½	1	1	1	0	½	½	1	7,5	
4	Přibyl	Jiří	1	0	0		0	1	½	1	1	0K	½	1	1	7	
5	Kašpar	Jan	0	1	1	1		0	1	1	½	0	½	½	0	6,5	43,00
6	Němec	Bohumil	1	0	½	0	1		0	1	½	0	½	1	1	6,5	35,00
7	Hadač	Pavel	0	1	0	½	0	1		½	½	½	½	1	1	6,5	34,25
8	Malivánek	Jiří	0	1	0	0	0	0	½		1	½	1	1	1	6	29,75
9	Linhart	Zbyněk	½	0	0	0	½	½	½	0		1	1	1	1	6	28,75
10	Pulpán	Zdeněk	0	0	1	0K	1	1	½	½	0		½	½	0	5	
11	Lang	Jan	½	0	½	½	½	½	½	0	0	½		0	1	4,5	
12	Soukal	František	0	0	½	0	½	0	0	0	0	½	1		1	3,5	
13	Richter	Jaroslav	0	0	0	0	1	0	0	0	0	1	0	0		2	

Šachové okresní derby

Krajský přebor družstev v šachu pokračoval 5. kolem, v němž A-družstvo Transporty zajíždělo do Hlinska, které ještě loni hrálo ve vyšší soutěži. Průběh utkání tomu však nenasvědčoval. Všechny partie skončily před časovou kontrolou a ve většině z nich měli naši hráči od začátku lepší pozice.

První v cíli byl Přibyl, který po oběti jezdce zakončil partii efektní matovou kombinací. lepší orientaci ve složité situaci prokázal Krys a získal druhý bod. Partie B. Němce skončila remízou a domácí pak snížili na rozdíl jednoho bodu, když Onderek na 1. šachovnici nedokázal čelit trvalému tlaku soupeře. V té době však měl již Malivánek kvalitu navíc a tuto výhodu uplatnil v koncovce. Na čtvrté šachovnici ing. Hadač postupně zlepšoval souhru svých figur, takže domácímu hráči rychle ubývaly aktivní tahy. Petrovič na 3. šachovnici měl s černými figurami iniciativu, ve snaze o rychlé zakončení ztratil figuru a přes velkou snahu nenašel ve spletitých variantách cestu alespoň k remíze. Své lepší postavení si ve střední hře zkomplikoval Linhart, nakonec však prosadil v koncovce volného pěšce a přidal pro naše barvy pátou výhru. Vítězství 5,5:2,5 pro Transportu odpovídá papírovým předpokladům.

Nedařilo se opět B-družstvu, i když prohra 3:5 v Pardubicích s vedoucím celkem TMS byla dost nešťastná. Naše družstvo muselo nastoupit jen se sedmi hráči, když ing. Půlpán přijel vinou zpožděné linky ČSAD až o půl hodiny po začátku utkání. Druhým rozhodujícím momentem byl okamžik, kdy Soukal prohrál „vyhranou“ koncovku. Ve zbývajících partiích zvítězil Kokeš, remízoval Mrha, dr. Honzíček, Honek a ing. Havran.

Mnohé o dalším průběhu soutěže může napovědět již příští kolo (1. února), kdy vedoucí TMS nebudou mít lehkou úlohu v Havlíčkové Brodě. Pro naše A-družstvo bude jedním z klíčových utkání zápas s Přeloučí v domácím prostředí. Béčko má šanci zlepšit postavení proti poslední Skutči.

Tabulka po 5. kole:

1. TMS Pardubice	9	24,5
2. Transporta Chrudim „A“	8	28,5
3. Tesla Přelouč	8	24,5
4. Havlíčkův Brod	5	20,5
5. Chotěboř	5	19,0
6. Lokomotiva Pardubice	4	22,0
7. Hlinsko	4	18,0
8. Třemošnice	4	17,5
9. Transporta Chrudim „B“	3	17,5
10. Skuteč	0	9,0

TRANSPORTÉR, č.4, 30.1.1987, (Hč)

Šachisté kontra počítač

Šachová partie se rozvíjí podle přísných zákonů logiky, obsahuje v sobě prvky sportu, vědy i umění a přitahuje každého hráče svou vnitřní krásou a bohatstvím myšlenek. Jak se uplatňuje zmíněná logika v šachové hře a jakou váhu má právě tento prvek vedle psychologických aspektů jako je cit, intuice, odhad, praxe? Tyto otázky jsou v posledních letech aktuální především ve vztahu k moderní výpočetní technice.

Zajímavou konfrontací bylo v tomto směru šachové utkání, kdy se střetli hráči šachového oddílu TJ Transporta se zahraničním počítačovým programem SUPER CHESS 3.5. Po technické stránce toto střetnutí připravili členové počítačové sekce SINCLAIR při Hi-Fi klubu chrudimského Svazarmu.

Program byl vložen do šesti stolních počítačů SINCLAIR, které zobrazovaly průběh partie graficky na televizní obrazovce. Hráčům i počítači byl stanoven limit 60 sekund na jeden tah. Začátek jednotlivých partií byl velmi vyrovnaný, postupně však získávali převahu hráči „z masa a kostí“. Přesto se však ani jim nevyhnuly ztráty. Experimentující dvojice Přibyl-Hadačová zahájení podcenila a musela v závěru tvrdě bojovat o remízu. Onderek dokonce přehlédl matovou kombinaci, za což ho počítač zanedlouho potrestal porážkou. V ostatních partiích již zvítězili naši šachisté Malivánek, Němec, ing. Hadač a Linhart. Přesto, že zatím v podobných utkáních člověk nad počítačem většinou vítězí, není jistě daleko doba, kdy to už tak jednoznačné nebude. Určitě však ani v šachu počítač člověka nenahradí.

TRANSPORTÉR, č.5, 6.2.1987, (Hč)

Transporta v čele šachového přeboru

Krajský přebor družstev v šachu pokračoval 6. kolem, kdy na sebe narazila družstva z čela tabulky. Naše A - družstvo hostilo Teslu Přelouč a v případě prohry by mělo již pouze teoretickou naději na postup. Zápas byl vyrovnaný na všech šachovnicích, ale nakonec se z vítězství 5:3 radovali šachisté Transporty.

Již tradičně se po zahájení dostali do obtížných pozic Onderek a Petrovič, tentokrát dokonce s bílými figurami. Po houževnatém boji však dokázali vybojovat remízu. Rozhodující bodový náskok zajistili J. Krys a ing. Hadač. Prvně jmenovaný uplatnil v koncovce materiální výhodu, přestože soupeř hrozil postupujícími pěšci, ing. Hadač získal po vyrovnaném začátku výhodu dvojice střelců a soupeř v beznadějné pozici překročil časový limit. Tím bylo o výsledku rozhodnuto, protože zbývající partie skončily smírně – remízy získali Linhart, Přibyl, Malivánek i B. Němec.

B-družstvo TRA zajíždělo k existenčnímu utkání do Skutče a splnilo roli favorita. Skóre otevřel dr. Honzíček, který využil chyby soupeře. Druhý bod přidal Mrha po hezké kombinační akci. Nestor chrudimského šachu J. Lang uhrál remízu, další dva body přidali nejmladší člen družstva Švanda a Sokol. Lepší pozici naopak pokazila Adámková a musela si připsat nulu. Štěstí měl však Honek, který v závěru otočil nepříznivý průběh partie. Celkově si béčko vítězstvím 6,5:1,5 zlepšilo pozici v boji o záchranu. Pro klid v závěru soutěže potřebuje v příštím kole zdolat Chotěboř.

Další výsledky 6. kola: Hlinsko-Třemošnice 4:4, Chotěboř-Lok. Pardubice 3:5, Havl. Brod-TMS Pardubice 4,5:3,5. Především poslední výsledek se velice líbil našemu áčku, protože ho posunul do čela tabulky. V příštím kole zajíždí na Lokomotivu Pardubice, pak hostí TMS Pardubice a v posledním kole sehraje derby s TRA B.

Tabulka po 5. kole:

1. Transporta Chrudim „A“	10	33,5
2. TMS Pardubice	9	28,0
3. Tesla Přelouč	8	27,5
4. Havlíčkův Brod	7	25,0
5. Lokomotiva Pardubice	6	27,0
6. Spartak Hlinsko	6	22,0
7. Transporta Chrudim „B“	5	23,0
8. Chotěboř	5	22,0
9. Třemošnice	5	21,5
10. Skuteč	0	10,5

TRANSPORTÉR, č.6, 13.2.1987, (Hč)

Boj o postup i o záchranu se zdramatizoval

Dvojnásobné šachové překvapení

Krajský přebor šachových družstev pokračoval 7. kolem. Vedoucí celek Transporty A byl favoritem utkání v Pardubicích proti Lokomotivě, ale překvapivě s ambiciózním soupeřem klopýtl 5,5:2,5.

Začátek utkání konečnému výsledku nenapovídal. David Onderek získal na 1. šachovnici materiální i poziční převahu, nadějné byly i pozice Petroviče, Malivánka a ing. Hadače. První vítězství však zaznamenal až Krys na šesté šachovnici.

Brzy se začala situace komlikovat. Na druhé šachovnici prohrál s bílými figurami Přibyl, vyhranou partii ztratil i Petrovič. Výhodu ze zahájení postupně ztrácel ing. Hadač a v závěru po sérii nepřesností rovněž prohrál. Nepřesvědčivý výkon podal na poslední šachovnici i Linhart a jeho prohrou bylo prakticky již rozhodnuto o celkovém výsledku. Když vyhrané partie pouze zremizovali Malivánek a Onderek, nezbylo našim hráčům, než vypít kalich hořkosti až do dna. Na tom nic nezměnila ani remíza B. Němce v koncovce, kdy měl o pěšce méně. Po překvapivé, ale zasloužené porážce bude boj o postup do KP 1. třídy ještě dramatický. Naši šachisté musí ve zbývajících dvou kolech vyhrát a ještě se pokusit o vysoký bodový rozdíl, protože pravděpodobně bude rozhodovat skóre.

Béčko Transporty, bojující o záchranu, nemělo příliš šancí proti Havlíčkovu Brodu. Po bojovném výkonu se postaralo o další překvapení, tentokrát příjemné a remizovalo 4:4. Body získali Mrha, Honek, Švanda a ing. Havran, který dokázal po osmihodinovém boji v naprosto vyrovnané koncovce jezdců a pěšců najít nečekanou cestu k vítězství.

Zbývající výsledky 7. kola: Přelouč-Třemošnice 6:2, Hlinsko- Skuteč 5,5:2,5, Chotěboř-TMS Pardubice 4,5:3,5. Pro naše A-družstvo bude zřejmě klíčovým zápasem utkání s TMS Pardubice v příštím kole, pak už na ně čeká pouze střetnutí s béčkem Transporty.

1. Transporta Chrudim „A“	10	36,0
2. Tesla Přelouč	10	33,5
3. TMS Pardubice	9	31,5
4. Lokomotiva Pardubice	8	32,5
5. Havlíčkův Brod	8	29,0
6. Spartak Hlinsko	8	27,5
7. CHS Chotěboř	7	26,5
8. Transporta Chrudim „B“	6	27,0
9. ZTS Třemošnice	5	23,5
10. Jiskra Skuteč	0	13,0

TRANSPORTÉR, č.7, 20.2.1987, (Hč)

V předposledním kole ztratili šachisté TJ TRA šanci na prvenství

K postupu chybělo půl bodu

V předposledním kole krajského přeboru 2. třídy šachových družstev ztratilo áčko Transporty naději na postup do KP 1. třídy, protože v domácím prostředí pouze remízovalo 4:4 s TMS Pardubice, zatímco Tesla Přelouč dokázala vyhrát v Hlinsku 5,5:2,5. V posledním kole totiž šachisté Přelouče hostí Jiskru Skuteč, která dosud nezískala ani bod, a je tedy velice nepravděpodobné, že by se herně „chytila“ právě s vedoucím celkem soutěže. Zázraky se ve sportu nedějí, a tak A-družstvu Transporty nebude nic platné ani očekávané vítězství nad béčkem Transporty. Již počtvrté tedy našim šachistům uniká postup do vyšší soutěže, tentokrát opravdu nejtěsnějším způsobem, protože ke konečnému úspěchu chybělo jen půl bodu . . .

Zápas s TMS Pardubice byl velmi vyrovnaný, po čtyřech hodinách nebyla rozhodnuta ještě žádná partie. pozičně to pro naše hráče vypadalo nadějně na 1. šachovnici (Onderek), 2. šachovnici (Přibyl), 5. šachovnici (Malivánek) a 6. šachovnici (Krys). Po hezké matové kombinaci využili herní převahu Krys a Onderek, třetí bod přidal na 8. šachovnici ing. Kašpar. Pak však nastaly komplikace. Malivánek s figurou navíc pouze remizoval, po hrubé chybě ztratil nadějně zahájenou partii Přibyl, prohráli i Petrovič a ing. Hadač, který v koncovce nevyužil časovou tíseň soupeře. Poslední nadějí tedy byl B. Němec, který s pěšcem navíc bojoval v koncovce jezdců o celý bod, ale po dvouhodinovém úsilí se musel spokojit pouze s remízou. Pardubičtí si nerozhodným výsledkem upevnili třetí příčku v tabulce, Transporta musela přenechat vedoucí postavení Tesle Přelouč, kterou v průběhu soutěže dokázala porazit. O to více mrzí zakolísání v posledních dvou zápasech, které připravilo naše šachisty o účast v nejvyšší krajské soutěži.

Béčko Transporty prohrálo v Chotěboři 6:2, když jediné vítězství vybojoval ing. Havran a remizovali Soukal se Švandou. Chotěboř si tak zajistila účast v soutěži i pro příští rok, naše rezerva bude muset čekat na výsledky předposlední Třemošnice, když jistým sestupujícím je již Jiskra Skuteč.

Mimo výsledku Hlinsko-Přelouč 2,5:5,5 ostatní výsledky předposledního kola KP 2. třídy šachistů neznáme, proto nemůžeme přinést tabulku.

TRANSPORTÉR, č.9, 6.3.1987, (Hč)

Šachy – ideální sport pro mládež

Na 9. zasedání ÚV ČSTV se mimo jiné hovořilo o potřebě širokého rozvoje šachu mezi mládeží. Tento sport podporuje logické myšlení, rozšiřuje kombinační schopnosti a je tedy vhodným prostředkem pro zdravý psychický vývin dítěte. Šachový oddíl Vzorné TJ Transporta úzce spolupracuje s Okresním domem pionýrů a mládeže v Chrudimi a tato spolupráce přináší dlouhodobé dobré výsledky v soutěžích družstev i na turnajích jednotlivců.

Dorostenecké šachové družstvo Transporty je trvale účastníkem krajského přeboru, neboť vyšší soutěž v rámci ČSR či ČSSR není organizována. Za neoficiální přebor ČSR je považován dorostenecký turnaj v Běstvině, kde se dorost Transporty umisťuje v posledních letech do 5. místa. Toto družstvo vykrystalizovalo ze žákovského kádru, který dlouhodobě vedl současný předseda šachového oddílu TJ TRA ing. Pavel Hadač. V žákovské kategorii se tito mladí šachisté stali 5x přeborníky kraje a již v té době startovali v okresním přeboru dospělých, kde skončili třikrát na druhém místě.

Titul přeborníka kraje v roce 1986 získalo dorostenecké družstvo ve složení David Onderek, Jiří Malivánek, Pavel Petrovič, Martin Tichý a Markéta Hadačová. V současné době tvoří tito hráči základ A-družstva dospělých, které v krajské soutěži dlouho bojovalo o postup.

V nové hrací místnosti vedle sběrny Sazky a Sportky TJ TRA mají šachisté výborné podmínky, zvýšenému zájmu mládeže však již nestačí jeden trenér. S tímto nedostatkem se bude muset výbor oddílu co nejdříve vypořádat. O tom, že záloha za dnešní úspěšné dorostence bude, svědčí některé výsledky šachového kroužku ODPM

Chrudim, se kterým mají šachisté Transporty patronátní spolupráci. Z výsledků jmenujeme 1. místo Kamila Plitze v mezinárodním turnaji žáků v Šale; 1. místo Petra Kolbaby na Velké ceně ČSSR v Mladé Boleslavi, kde družstvo ODPM obsadilo 4. místo; prvenství družstva ODPM na krajském přeboru družstev v Pardubicích; první, čtvrté a šesté místo na turnaji „Talent“ v Rychnově pro Petra Kolbabu, Petra Pospíšila a Michala Beránka.

Za úspěchy šachového kroužku ODPM Chrudim je nutno vidět náročnou organizátorskou práci s. Evy Holasové, nadšeného propagátora šachu mezi mládeží s. Hájka i rodičů pionýrů, kteří zabezpečují dopravu dětí k mistrovským utkáním a turnajům.

Z předchozích řádků je patrné, že o šachovou mládež v Chrudimi je dobře postaráno. Další výkonnostní rozvoj tohoto sportu je závislý na výběru nejtalentovanějších mladých šachistů a jejich všestranném odborném vedení.

TRANSPORTÉR, č.10, 13.3.1987, (BJ)

Sportovní den Transporty

proběhl 11. dubna v herně, tělocvičně a hale TJ Transporta za účasti 131 sportovců, rozhodčích a organizátorů. Soutěže se uskutečnily v nohejbale, stolním tenisu, odbíjené a šachu. Šachy: v jednotlivých kategoriích zvítězili P. Němec, B. Němec a Sedláková.

TRANSPORTÉR, č.15, 17.4.1987, (TVB)

Z 64 černobílých polí

Činnost šachového oddílu naší TJ není přerušena ani v těchto letních měsících. Jako každé léto, tak i letos, probíhá tradiční seriál bleskových turnajů „Grand Prix 87“. Hraje se každé úterý a čtvrtek od 20 hodin v herně šachového oddílu (budova Sazky – 1. patro). Start v kterémkoliv z turnajů je umožněn i zájemcům z jiných oddílů i z řad neregistrovaných příznivců šachu. Není nutná žádná přihláška předem, stačí přijít a zahrát si.

V uplynulých týdnech byly ukončeny mistrovské soutěže družstev i jednotlivců. Letní přestávky využijeme, abychom se k nim alespoň krátkým hodnocením vrátili. Dnes tedy krátce ke krajskému přeboru dorosteneckých družstev.

Tato soutěž se konala v Hradci Králové a naše družstvo mělo nelehký úkol – obhájit přebornický titul z loňského roku. Kuriózní situace nastala před vlastním přeborem. Řídící orgán krajského šachového svazu pozvánku našemu družstvu nezaslal a okresní svazový orgán v tomto smyslu již dlouho nefunguje. Takže jsme se místo a termín konání dověděli doslova den předem . . .

Družstvo Transporty Chrudim ve složení David Onderek, Jiří Malivánek, Pavel Petrovič, Martin Tichý a Markéta Hadačová po dramatickém průběhu přebornický titul obhájilo. Druhé místo obsadili dorostenci TJ Náchod a až třetí příčka zbyla pro Lokomotivu Pardubice, která byla pro tento rok považována za největšího favorita.

Tento další úspěch mladého kolektivu nás velmi těší a dává jednu ze záruk úspěšného rozvoje chrudimského šachu v dalších letech.

TRANSPORTÉR, č.27, 10.7.1987, (Hč)

Z 64 černobílých polí

Další z prázdninových šachových ohlédnutí za uplynulou sezónou se týká okresních přeborů v bleskové hře (každý hráč má na partii jen 5 minut).

Okresní přebor jednotlivců uspořádal šachový oddíl Sokol Krouna. Nejlépe se v něm dařilo hráčům Spartaku Hlinsko. jednoznačné a zasloužené bylo prvenství Josefa Vařejčky, který prokázal, že v bleskové hře je na okrese jasnou „jedničkou“. Překvapením bylo 2. a 3. místo Holfeuera a Adámka z téhož oddílu. Umístění hráčů TRA: 4. Malivánek, 5. Kokeš, 7. ing. Hadač, 10. Onderek, 11. Přibyl, 12. ing. Plitz. Druhým překvapením byl výrazný neúspěch šachistů Sokola Zaječice. Do finále se probojoval pouze Šustr (6. místo), až ve druhé desítce skončili Jar. Hájek a nositelka mistrovské třídy Jana Hájková.

Okresní přebor družstev v bleskové hře uspořádal nově vytvořený šachový oddíl CEVA Prachovice. Družstvu Hlinska chyběl Vařejčko, Zaječice družstvo nevyslalo, a tak se přebor stal jednoznačnou záležitostí šachistů Transporty, kteří hráli v sestavě: Onderek, Malivánek, Petrovič, ing. Hadač. Druhá skončila pořádající CEVA, třetí Hlinsko a na 4. příčce béčko Transporty ve složení Přibyl, ing. Plitz, Kokeš, Tichý. Vítězné družstvo našeho šachového oddílu postoupilo do krajského přeboru.

Transportér č. 28, 17. 7. 1987, (Hč)

Šachové přípravy

V rámci přípravy na podzimní mistrovská utkání krajského přeboru družstev startovali šachisté Transporty na několika turnajích, které se hrají se zkráceným limitem (většinou 15-30 minut na partii) a jsou cenným tréninkovým prvkem i konfrontací výkonnosti s ostatními hráči kraje.

V rekreačním středisku ELP Hlinsko u rybníka Dlouhý se hrál neoficiální přebor ČSSR dívek do 16 let za účasti 72 hráček z ČSSR, Polska, Holandska a NDR. **Naše hráčka Markéta Hadačová se s padesátiprocentním bodovým ziskem umístila ve středu tabulky.** Součáetí této akce byl i silně obsazený turnaj pro zúčastněné trenéry a vedoucí. Hrálo v něm 30 šachistů, z toho čtyři nositelé mistrovské třídy, 11 hráčů I. VT atd. Prvenství získal E. Turczynowicz z bydhoště před W. Grycyukem z Legie Varšava. **Třetí místo za oběma polskými hráči mistrovské třídy vybojoval ing. Pavel Hadač z TJ TRA.** Turnaj byl vzorně zajištěn šachovým oddílem Spartak Hlinsko.

Stejně zdařile uspořádal šachový oddíl Spartaku Slatiňany memoriál tragicky zahynulé žákyně Petry Černíkové, hráčky pořádajícího oddílu. Z celkového počtu 54 účastníků si vítězství vybojoval Josef Sýkora z VCHZ Pardubice. **Umístění našich hráčů: 4. ing. Hadač, 8. Jan Mrha, 13. Jan Lang.**

TRANSPORTÉR, č.33, 11.9.1987, (Hč)

Šachové řádky

Aktivně zahájil svoji činnost nově vytvořený šachový oddíl CEVA Prachovice. Vedle okresního přeboru v bleskové hře družstev, o kterém jsme vás již informovali, uspořádal v srpnu víkendový turnaj za účasti 62 šachistů. Zvítězil ing. Nevole ze Slávie Hradec Králové s 8 body z devíti možných. Druhý skončil Macků z PS Pardubice s půlbodovou ztrátou a **pěkným úspěchem je 3. místo, které obsadil Jiří Malivánek z TJ TRA se ziskem 7 bodů. Umístění dalších našich hráčů: 15. Kokeš, 16. Tichý, 17. Petrovič, 20. ing. Hadač, všichni získali 5,5 bodu.** Turnaj byl po organizační stránce velmi dobře zajištěn a má naději stát se pevnou součástí šachového kalendáře v letním období.

TRANSPORTÉR, č.34, 18.9.1987, (Hč)

Chybělo půl bodu

Stručně se vracíme k letošnímu ročníku krajského přeboru šachových družstev, kde startovala dvě družstva Transporty. Družstvo „A“ již několik let za sebou doslova sahá po postupu, béčko naopak zápasí o udržení v soutěži. tradici nezměnil ani tento ročník, ve kterém bylo následující konečné pořadí:

1. Tesla Přelouč	14	45
2. Transporta Chrudim „A“	13	47
3. Lokomotiva Pardubice	12	43
4. TMS Pardubice	12	41,5
5. CHS Chotěboř	11	38
6. Jiskra Havlíčkův Brod	10	37
7. Spartak Hlinsko	7	32,5
8. Transporta Chrudim „B“	6	30
9. ZTS Třemošnice	5	28,5
10. Jiskra Skuteč	0	17,5

Přestože postup unikl našemu „A“ družstvu doslova o vlásek (chybělo půl bodu v posledním utkání s TMS Pardubice), byly jeho výkony velmi dobré a potvrdily vzrůstající výkonnost. Potěšitelná je především stabilita sestavy. Z celkového počtu 72 partií pouze ke třem nastoupil náhradník, ostatní odehráli hráči základní osmičky. Nejlepších výsledků dosáhli Jiří Malivánek (83,3% možných bodů) Jaromír Krys (78,6%) a Zbyněk Linhart (71,4%). Dobré byly i zisky Přibyla, B. Němce a ing. Hadače (62,5%). Slabší výsledky měli loni nejlepší Onderek a Petrovič (44%). Tři body ze tří utkání (100%) přidal náhradník Tichý. Zřejmě ve stejném složení bude hrát družstvo i v nové sezóně. Posilou by měl být ing. Plitz, který se po několikaletém působení v Zaječicích vrací do našeho oddílu.

Horší stav byl u „B“ družstva, které se nakonec v přeboru přece jen zachránilo. Ani v jednom utkání nenastoupilo v základní sestavě, žádný hráč nesehrál plný počet utkání, ve více než 30% partií nastoupili náhradníci, celkem se v zápasech vystřídalo 16 hráčů. z jednotlivců je možno vyzvednout pouze ing. Havrana (78,6%) a snad i Honka (58%). Ostatní hráči hráli pod své možnosti a nedosáhli ani 50% bodů.

Hlavním úkolem a cílem všech hráčů, trenérů, kapitánů jednotlivých družstev i výboru šachového oddílu je v letním období kvalitní příprava pro novu sezónu, která bude zahájena v říjnu.

TRANSPORTÉR, č.31, 28.9.1987, (Hč)

1987
-
1988

P Ř E B O R O D D Í L U 1987

konečná tabulka skupina A.

1.	PŘIBYL Jiří	-	X	1	1	1	1	X	1	0	1	1	1		9	bodů
2.	NĚMEC Bohumil	X	-	X	X	X	X	1	X	1	1	X	1		7,5	-"-
3.	ONDEREK David	0	X	-	0	X	1	X	X	1	1	X	1		6,5	"
4.	LINHART Zbyněk	0	X	1	-	X	0	1	1	0	0	1	1	30,25	6	"
5.	Ing.HADAČ Pavel	0	X	X	X	-	X	0	1	X	X	1	1	28,50	6	"
6.	MRHA Jan	0	X	0	1	X	-	1	X	1	X	X	0	29,-	5,5	"
7.	SOKOL Pavel	X	0	X	0	1	0	-	0	X	1	1	1	26,50	5,5	"
8-	SOUKAL Frant,	0	X	X	0	0	X	1	-	1	X	X	X		5	"
9.	TICHÝ Martin	1	0	0	1	X	0	X	0	-	0	X	1		4,5	"
10-	Ing.KAŠPAR Jan	0	0	0	1	X	X	0	X	1	-	X	0		4	"
11.	LANG Jan	0	X	X	0	0	X	0	X	X	X	-	X		3,5	"
12.	MUDr.KUDELKA Fr.	0	0	0	0	0	1	0	X	0	1	X	-		3	"

Koeficient turnaje 1,66.Na I.tř. 70 % t.j. 7,5 bodu splnili hráči Přibyl Jiří a Němec Bohumil.Na II.tř. 45 % t.j. 5 bodů. Platnost si prodloužili hráči Linhart Zbyněk a Sokol Pavel.

Přebor byl sehrán v době od 17.9.1987 do 17.12.1987. Poslední kolo bylo hráno 17.12.1987 od 19,-hod.za účasti všech hráčů a všechny partie tento den byly dohrány.Kladem turnaje je ,že nebyla žádná partie kontumována.Přebor byl hrán jen za účasti 12 hráčů.Během turnaje nebylo žádných stížností ani protestů.

Přeborníkem jednoty pro rok-1987 se stal již po čtvrté Jiří P ř i b y l s velkým náskokem /1,5 bodu/.I když hrál dobře, měl trochu toho válečnického štěstí,když dvě prohrané partie hrubou chybou a překročením času soupeřů vyhrál.Jako druhý se umístil Bohumil N ě m e c .Splnil normu na I.tř. a jistě je se svým výkonem spokojen.Třetí David O N D E R E K ,obhájce loňského titulu měl jistě navíc.Myslím ,že by měl za s e b e více bojovat.Lepším SB se na čtvrtém místě umístil L I N H A R T Zbyněk.Jeho začátek byl velmi dobrý.V 6.kolem měl 4,5 bodu a byl na nejlepší cestě získat I.tř. Jen prohry v 7.a 9.kole jej odsunuli na 4 místo.Na 5.místě se umístil Ing. H A D A Č Pavel.Co říci k takovému praktikovi hráči koresp. šachu,kde získal též I.tř. a v přeboru není schopen tuto třídu /propadlou/ obnovit.Kdy už tu I.třídu obnovíš ??.Moje umístění na 5.místě je velice spatné.Prohra v 8.kole překročením času mě nedodala klidu do dalších kol.Umístění P.Sokola na 7.místě jen horším SB je jistě jeho úspěchem.Hráči na 8,9 a 10 místě jistě nejsou s tímto výsledkem spokojeni a věřím ,že v příštím ročníku se umístí lepší.Hráči na 11 a 12 místě sestupují do B skupiny.Jsem toho názoru,že oba dva v příštím roce se zase vrátí do A skupiny.

Nejvíce partií vyhrál Přibyl - 8.Jediný,kde neprohrál žádnou partii je Němec Bohumil a zároveň má nejvíce remis -7.Takže je t.roku remisový král.

VZORNÝ ODDÍL TJ

ČESKOSLOVENSKÝ SVAZ TĚLESNÉ VÝCHOVY

NOSITEL ŘÁDU KLEMENTA GOTTWALDA

ZA BUDOVÁNÍ SOCIALISTICKÉ VLASTI

PŘEDSEDNICTVO

ČESKÉHO ÚSTŘEDNÍHO VÝBORU

UDĚLUJE

STŘÍBRNOU PLAKETU

VZORNÝ ODDÍL TJ

oddílu šachu

TJ Transporta Olomouc

11. března 1989

PŘEDSEDA

VZORNÝ ODDÍL TJ

Bleskové maty

V herně Lokomotivy Pardubice se konal krajský přebor čtyřčlenných šachových družstev v bleskové hře, kterého se zúčastnilo celkem 16 družstev. Prvenství tradičně získala Slavie Hradec Králové s 50 body, před VCHZ Pardubice 47,5 bodů a Náchodem 38,5 bodu. Šachisté Transporty, kteří reprezentovali okres Chrudim, obsadili ve složení Onderek, Malivánek, ing. Hadač a Tichý 9. místo se ziskem 26,5 bodu. Po prvních kolech se drželi v první pětce, ale poslední třetina turnaje se jim nevydařila. Psychicky jim nepřidala ani prohra 1:3 s pozdějším vítězem, kdy se rodilo „překvapení", ale naši hráči nedokázali dotáhnout do konce své lepší postavení v jednotlivých partiích.

TRANSPORTÉR, č.37, 9. 10. 1987, (Hč)

Smírní okresní derby

Minulou neděli byl zahájen krajský přebor družstev v šachu. A-družstvo Transporty hostilo v okresním derby Spartak Hlinsko. Zápas trval přes sedm hodin, byl velmi vyrovnaný a dramatický. Remíza 4:4 je spíše úspěch hostí, kteří nebyli favority.

Loňské sestavy obou družstev byly posíleny Roušarem (Hlinsko) a ing. Plitzem (TRA), kteří se po působení v Sokole Zaječice vrátili do mateřských oddílů. Oba jmenovaní také bodovali. Roušar využil školácké chyby Přibyla, který ztratil figuru, ještě 20 tahů se bránil, ale marně. Náš ing. Plitz postupně zesiloval výhodu získanou v zahájení partie a přesnou hrou zajistil vyrovnání. Na páté šachovnici náš Krys od začátku útočil, ve snaze rychle ukončit partii chyboval, ale ve složité pozici dokázal soupeře porazit. Třetí bod pro domácí získal svou typickou solidní hrou Petrovič. Velkou výhodu měl ing. Kašpar. vytvořil si dva volné pěšce, kteří nezadržitelně postupovali. Veden vidinou jejich proměny v dámu, podcenil soupeřův protiútok a po sérii chyb v časové tísni prohrál. Čtvrtý bod pro naše družstvo přidal ing. Hadač. V oboustranné časové tísni vyostřil potici a získal rozhodující materiální výhodu. Soupeř malivánka se rozhodl pro oběť figury za útok na krále, role obránce našemu hráči nesedí, a tak nevyužil ani remízových možností ve věžové koncovce.

Rozhodnutí o výsledku padlo za stavu 4:3 na první šachovnici. Ještě po šesti hodinách se snažil Onderek najít remízové pokračování v koncovce věže proti dvěma lehkým figurám a pěšci. Nepodařilo se to při analýzách po přerušení ani ostatním hráčům družstva, a tak v dohrávce slavil vítězství Vařejčko z družstva hostí.

B-družstvo prohrálo s nováčkem soutěže PCV Prachovice 2,5:5,5, což je dalším překvapení na náš účet. Své partie prohráli B. Němec, ing. Půlpán, Soukal i Stryka, remízovali Sokol, dr. Mužík a Krečmer, jediné vítězství zaznamenal mladý Martin Tichý. Další výsledky 1. kola: Lok. Pardubice-Světlá nad Sázavou 6:2, TMS Pardubice-Havlíčkův Brod 5:3, Chotěboř-PS Pardubice 3:5.

V příštím kole jede naše áčko do Havlíčkova Brodu a béčko hostí TMS Pardubice.

TRANSPORTÉR, č.39, 23. 10. 1987, (Hč)

Časová tíseň je nezlomila

V dalším kole krajského přeboru šachistů zajíždělo první družstvo Transporty do Havlíčkova Brodu a bylo proti domácí Jiskře mírným favoritem. Utkání však mělo dramatickou předehru, která oslabila naše naděje na úspěch. Vinou organizačního nedorozumění ztratilo naše družstvo téměř 40 minut hledáním nové hrací místnosti šachistů Jiskry. Pravidla jsou v takovém případě neúprosná, a tak jsme nastupovali s tímto časovým handicapem.

V této situaci nezbývalo, než riskovat a rychlou hrou časovou ztrátu dohánět. Kupodivu nervozita se projevovala u domácích hráčů, takže již v polovině utkání byla časová ztráta vyrovnána, ve většině zápasů měli naši šachisté výhodu a dokonce řadě hráčů soupeře hrozila časová tíseň.

První výhru zaznamenal ing. Hadač již ve 29. tahu. Soupeř Petroviče padl v oboustranně složité hře do nastražené léčky a po ztrátě věže rovněž vzdal. Ve zbývajících šesti partiích měli naši hráči před první časovou kontrolou vesměs malou poziční i časovou výhodu na své straně. Té nejdříve využil Malivánek a po něm i Mrha, takže byl stav 0:4. Z časové kontroly vyšli zbývající hráči našeho družstva s jednoznačnou výhodou. Proto soupeři Onderka a Přibyla ochotně souhlasili s nabídkou remíz, přestože to již znamenalo naše celkové vítězství. Další partie byly dohrány již v klidu. Po hodině marného odporu se vzdal soupeř ing. Plitze a ještě o půl hodiny déle vzdoroval soupeř Krysův. Výsledek 1:7 pro naše barvy předčil všechny optimistické předpovědi. Byl však naprosto zasloužený a ukázal, jaké má naše družstvo rezervy.

Další výsledky 2. kola KP: TRA „B"-TMS Pardubice 2:6 (vyhrál B. Němec, remizovali Soukal a Adámková, prohráli Sokol, ing. Havran, Tichý, Krečmer a dr. Honzíček), Lok. Pardubice-Prachovice 7,5:0,5, Světlá n./Sáz.-PS Pardubice 4:4, Hlinsko-Chotěboř 4,5:3,5.

TRANSPORTÉR, č.41, 6. 11. 1987, (Hč)

Šachové derby

Ve 3. kole krajského přeboru šachových družstev na sebe narazila obě družstva Transporty. Podle očekávání zvítězilo áčko poměrem 6:2, když celý zápas trval pět hodin. Jednotlivé partie příliš komplikací nepřinesly.

Na první šachovnici se rozešel Onderek s kapitánem béčka B. Němcem smírně a druhou remízu uhrál Petrovič s Adámkovou na páté šachovnici. Za vítězství si připsali po bodu Přibyl, který zdolal Soukala, ing. Plitz přehrál ing. Havrana, Malivánek porazil dr. Honzíčka, Mrha porazil Tichého a ing. Hadač zvítězil nad Strykou. Jedinou porážku A-družstva utpěl Linhart, který podlehl dr. Mužíkovi.

Další výsledky 3. kola: Lokomotiva Pardubice „B"-TMS Pardubice 4,5:3,5, Havlíčkův Brod-Chotěboř 4,5:3,5, Světlá n./Sáz.-Prachovice 5:3, Hlinsko-PS Pardubice 4,5:3,5. V čele je Lok. Pardubice „B" s plným bodovým ziskem, o bod zpět pak Transporta a Hlinsko.

V příštím kole čeká na A-družstvo Transporty jeden z klíčových zápasů v boji o postup, a sice v herně Lokomotivy Pardubice „B". Naše rezerva bude hostit celek Chotěboře.

TRANSPORTÉR, č.43, 20. 11. 1987, (Hč)

Zisk nebo ztráta?

Obě šachová družstva Transporty v dalším kole krajského přeboru remizovala 4:4 a teprve další průběh soutěže ukáže, jestli se jedná o zisky či ztráty.

A-družstvo hrálo v Pardubicích s béčkem lokomotivy o 1. místo v tabulce a úvod střetnutí našim šachistům vůbec nevyšel. Mrha a ing. Hadač po velkých ztrátách figur podlehli svým soupeřům a také Onderek neuspěl se svojí pasivní pozicí. Stav 3:0 nevěštil nic dobrého. Pak vylepšil náladu pěknou kombinací Malivánek a získal první bod pro naše barvy, ale Přibyluhrál v lepší pozici s bílými figurami pouze remízu, takže do přerušení byl stav 3,5:1,5. Po přestávce doslova vydřel remízu ing. Plitz v dámské koncovce, kdy měl o pěšce méně, a upravil tak stav na 4:2. Petrovičovi se podařilo dotáhnout lepší pozici do vítězného konce a nyní záležel osud utkání na Jaromíru Krysovi. Do přerušení měl o kvalitu méně v partii s nejzkušenějším domácím hráčem Foglarem, ale v dohrávce postupně obracel situaci ve svůj prospěch a vybojoval celý bod po 8,5 hodinách hry! **Celková remíza 4:4 tak znamená zachování nadějí na postup pro naše družstvo i když je nyní o bod za svým posledním soupeřem. lokomotivu však čeká ve zbývajících pěti kolech soutěže relativně těžší vylosování, a tak zůstáváv vše otevřeno.**

Béčko Transporty remizovalo s Chotěboří v duelu družstev, která byla dosud bez bodového zisku. Po bodu získali pro naše barvy Soukal, Tichý, Stryka, své partie remizovali Sokol a B. Němec, nulu si museli připsat ing. Havran, Adámková a Krečmer.

Ostatní výsledky tohoto kola KP jsme do uzávěrky nedostali. V příštím kole hostí naše áčko nováčka z Prachovic a béčko pojede do Pardubic k utkání s TMS.

TRANSPORTÉR, č.45, 4. 12. 1987, (Hč)

Půjdete si zahrát? Bleskové šachy.

Soutěžící kolektiv obchodního úseku, zapojený do hnutí Pochodeň, pořádá spolu se ZO SSM č. 2, celozávodním výborem SSM předvánoční turnaj v bleskové hře, který se uskuteční v sobotu 19. prosince od 8 hodin v herně šachového oddílu TJ Transporta, Radoušova ulice. Turnaj je vypsán pro neregistrované šachisty, ale zúčastnit se mohou v samostatné kategorii i hráči do 3. výkonnostní třídy. Hrací systém a čas na jednu partii (10-20 minut) bude určen podle počtu účastníků. Přihlášky přijímá ing. Lebduška, kl. 858, do 16. prosince

TRANSPORTÉR, č.4,5 4. 12. 1987, (JL)

Áčko drží kontakt

Páté kolo krajského přeboru šachistů bylo letošní tečkou šachových soutěží družstev. Áčko transporty zdolalo nováčka CEVA Prachovice 6,5:1,5 a zůstávají v kontaktu se špicí tabulky. Béčko po prohře 5,5:2,5 v Pardubicích s družstvem PS drží nadále poslední příčku a bude mít hodně starostí se záchranou v soutěži.

A-družstvo Transporty v utkání s Prachovicemi nemělo podle očekávání vážnější problémy. Řečeno fotbalovou terminologií - hrálo se na jednu branku. Na prvních třech šachovnicích se soupeři rozešli smírně (Onderek, Přibyl a ing. Plitz), zbývající šachisté Transporty dříve či později dotáhli své partie do vítězného konce - Malivánek, Petrovič, Krys, Mrha a ing. Hadač.

Za B-družstvo Transporty si připsali plný bodový zisk B. Němec a Soukal, půl bodu získal Tesař, své partie prohráli ing. Půlpán, ing. havran, Sokol, Tichý a Krečmer.

Zbývající výsledky 5. kola KP: Lokomotiva Pardubice „B"-Chotěboř 5:3, Hlinsko-Havlíčkův Brod 4,5:3,5, TMS Pardubice-Světlá n./Sáz. 6,5:1,5.

Tabulka má zhruba v polovině soutěže tuto podobu:

1. Lokomotiva Pardubice „B“	9	27	
2. Spartak Hlinsko	9	23	
3. Transporta Chrudim „A“	8	27,5	
4. PS Pardubice	6	23,5	
5. TMS Pardubice	6	21	o zápas méně
6. Světlá nad Sázavou	3	15	
7. Jiskra Havlíčkův Brod	2	14,5	
8. CEVA Prachovice	2	10,5	o zápas méně
9. CHS Chotěboř	1	18	
10. Transporta Chrudim „B“	1	13	

Nyní mají šachisté přestávku do poloviny ledna. V příštím kole pojede naše áčko k dalšímu důležitému utkání do Pardubic proti TMS a béčko Transporty se utká doma s Hlinskem.

TRANSPORTÉR, č.47, 18. 12. 1987, (Hč)

Ještě dnes

se můžete přihlásit u ing. Lebdušky, kl. 858, k účasti na bleskovém šachovém turnaji, který pořádá dne 20. ledna soutěžící kolektiv obchodního úseku, zapojený do hnutí Pochodeň, spolu se ZO SSM č. 2, celozávodním výborem SSM a městským výborem SSM.

Turnaj se uskuteční v herně šachového oddílu TJ TRA v Radoušově ulici od 16 hodin. Zúčastnit se mohou neregistrovaní šachisté, nebo hráči do 3. výkonnostní třídy, Hrací systém a čas na jednu partii (10-20 minut) bude určen podle počtu účastníků. Pro nejúspěšnější hráče budou připraveny pěkné poháry a věcné ceny.

TRANSPORTÉR, č.2, 15. 1. 1988, (jl)

Na 64 černobílých polích

Naděje na postup trvá

V dalším kole krajského přeboru šachových družstev zvítězilo A-družstvo Transporty v herně TMS Pardubice 6,5:1,5 a zůstává tak v těsném kontaktu za vedoucí dvojicí v tabulce. Před tímto zápasem se naši hráči obávali, že domácí se budou snažit pomoci dalšímu pardubickému celku - Lokomotivě, která vede tabulku, ale na šachovnicích byl zápas jednoznačně záležitostí Transporty.

Za tři hodiny již byl stav 4:0, když postupně zvítězili Linhart, Petrovič, malivánek a Přibyl. Celkem zápas trval necelých šest hodin, když se ani nepřerušovalo, jak je obvyklé. další výhry přidali Mrha, přes komplikace v zahájení partie a ing. Hadač. Remízu si na 1. šachovnici připsal Onderek a jedinou prohru zaznamenal na 3. šachovnici ing. Plitz, který měl ovšem za soupeře nejzkušenějšího hráče domácích a sčernými figurami nedokázal vyrovnat výhodu domácího šachisty ze zahájení.

Béčko transporty v okresním derby předehrávalo zápas s Hlinskem a kladlo favorizovanému celku Spartaku nečekaný odpor. Zkušenější hosté nakonec přece jenom zvítězili 5:3, když z našich hráčů vyhráli ing. Půlpán a Sokol, remizovali Soukal a dr. Mužík a prohráli B. Němec, ing. havran, dr. Honzíček a Tesař.

Ostatní výsledky 6. kola KP: Chotěboř-Prachovice 3,5:4,5 (překvapivá výhra nováčka, která mu pravděpodobně zaručuje záchranu v soutěži), Světlá nad Sázavou-Havlíčkův Brod 5,5:2,5 (jeden z favoritů pokračoval v slabých výkonech), Lokomotiva Pardubice „B“-PS Pardubice 5,5:2,5 (předpokládané vítězství vedoucího celku).

Tabulka KP má tuto podobu:

1. Lokomotiva Pardubice „B“	11	32,5
2. Spartak Hlinsko	11	28
3. Transporta Chrudim „A“	10	34
4. PS Pardubice	6	26
5. TMS Pardubice	6	25,5
6. CEVA Prachovice	6	20
7. Světlá nad Sázavou	5	20,5
8. Jiskra Havlíčkův Brod	2	17
9. CHS Chotěboř	1	20,5
10. Transporta Chrudim „B“	1	16

V příštím kole hostí naše A-družstvo Světlou a béčko zajíždí ke klíčovému utkání o záchranu do Havl. Brodu

TRANSPORTÉR, č.3, 22. 1. 1988, (Hč)

Z výročních členských schůzí oddílu TJ Transporta

Sporty pro každou generaci

Dnes vám přiblížíme průběh výročních jednání dvou oddílů naší Vzorné tělovýchovné jednoty, které umožňují svým členům aktivní sportovní vyžití od nejútlejšího mládí až po vysoký důchodový věk. Ano, uhádli jste, jedná se o šachy a tenis.

Šachový oddíl

K 1. 1. 1988 má 63 členů. Šachisté Transporty již druhým rokem soutěží o udělení Zlaté plakety ČSTV a jak zdůraznil předseda oddílu ing. Pavel Hadač, chtějí nadále zkvalitňovat a rozvíjet svoji činnost. V letošním roce např. hodlají ustavit čtvrté družstvo, které bude hrát v mistrovských soutěžích (V okresním přeboru) a uspořádat veteránský turnaj pro hráče důchodového věku z našeho oddílu i okolí Chrudimě. Kdo ví, jestli se nezrodí obdobná tradice jako u tenisového Brožkova memoriálu, který se v Chrudimi již řadu let hraje jako Přebor ČSSR veteránů.

Hlavní perspektivu vidí výbor oddílu (novým členem je ing. Plitz) v důsledné péči o nejmladší šachovou generaci. Však také k největším úspěchům oddílu v loňském roce patří prvenství družstva dorostenců v krajském přeboru. Ve stejné soutěži dospělých má oddíl dvě družstva. Áčko je již několik let „korunním princem“ soutěže a vždy mu minimálním rozdílem uniká postup. Také v probíhající sezóně je s těsnou ztrátou za vedoucí dvojicí a ve zbývajících třech utkáních chce konečně završit svoje úsilí prventsvím. Zato B-družstvo je zatím poslední a bude mít hodně starostí se záchranou. V okresním přeboru je céčko bez bodové ztráty v čele tabulky a míří o soutěž výš. A ještě jména medailistů loňského oddílového přeboru jednotlivců. Dlouhodobý turnaj vyhrál Jiří Přibyl před Bohumilem Němcem a Davidem Onderkem.

TRANSPORTÉR, č.3, 22. 1. 1988, (pn)

Na druhý pokus

se přece jen uskutečnil šachový turnaj v bleskové hře, který byl přeložen z prosince na 20. ledna. Akci uspořádal kolektiv obchodního úseku, který soutěží v hnutí Pochodeň, ve spolupráci se ZO SSM č. 2, CZV SSM a MěV SSM.

Konkurenci neregistrovaných šachistů pomohli rozšířit i hráči šachového oddílu Transporty ing. Hadač a s. Valdman, kteří si zahráli mimo soutěž. Pro ně to byl dobrý trénink a pro šachové začátečníky možnost porovnání výkonnosti.

Pořadí se nustále měnilo po každém kole turnaje a nakonec dostalo následující podobu na medailových místech:

1. Novák ze stř. 152,
2. ing. Machek ze stř. 240,
3. ing. Lebduška ze stř. 567

TRANSPORTÉR, č. 4, 29. 1. 1988, (jl)

Šachový turnaj v bleskové hře poskytl účastníkům zajímavé sportovní zážitky. Na snímku bojují ing. Lebduška a Valdman (v popředí) a Uchytil s ing. Machkem. Přihlíží předseda šachového oddílu TJ TRA ing. Pavel Hadač, který zastával funkci rozhodčího a zahrál si i mimo soutěž.

Šachisté do čela tabulky

V 7. kole krajské soutěže hostila TRA „A“ nováčka - Světlou nad Sázavou. Povinné vítězství však nebylo snadnou záležitostí, přestože hosté nastoupili bez jednoho hráče. Dobře zahráli Onderek a Mrha, kteří zaznamenali jistá vítězství, naopak hladce prohrál Malivánek. Přibyl v partii plné chyb nakonec zachránil remízu. Na bod, znamenající vítězství v utkání, se pak dvěma remízami „složili“ ing. Hadač, který hrubkou v časové tísni pokazil vyhranou partii a Petrovič po nepřesvědčivé hře. V poslední partii nám přálo štěstí, protože soupeř ing. Plitze ztratil dámu v pozici, kdy mohl dát v několika tazích mat.

Vítězstvím 5,5:2,5 se tedy naše družstvo dostalo do čela tabulky, protože souboj vedoucích celků Hlinska a Lokomotivy Pardubice „B“ skončil smírně 4:4. Zbývající dvě kola budou zřejmě ve znamení „honby“ o lepší skóre mezi Transportou a Lokomotivou, když Hlinsku nezbývá, než čekat na klopýtnutí prvních dvou. Naše družstvo hraje ještě doma s předposlední Chotěboří a na závěr v Pardubicích proti PS. Lokomotiva hraje doma s Havlíčkovým Brodem a pak nastoupí v Chrudimi proti našemu béčku, které je už sestupujícím.

Ostatní výsledky 7. kola: Havlíčkův Brod-TRA „B“ 6:2 (vyhrál ing. Půlpán, remizovali Tichý a Tesař), Chotěboř-TMS Pardubice 2,5:5,5, PS Pardubice-Prachovice 3:5.

Tabulka KP má tuto podobu:

1. Transporta Chrudim „A“	12	39,5
2. Lokomotiva Pardubice „B“	12	37
3. Spartak Hlinsko	12	32
4. TMS Pardubice	8	31
5. CEVA Prachovice	8	25
6. PS Pardubice	7	29
7. Světlá nad Sázavou	5	22,5
8. Jiskra Havlíčkův Brod	4	25
9. CHS Chotěboř	1	23
10. Transporta Chrudim „B“	1	18

TRANSPORTÉR, č. 6, 12. 2. 1988, (Hč)

Dotáhnou úsilí až do konce?

Po předposledním kole krajské soutěže družstev je našpici tabulky nezměněná situace, protože všechny tři vedoucí celky vyhrály výrazným rozdílem. naše družstvo si však o půl bodu vylepšilo skóre, a to bude hrát zřejmě rozhodující roli při závěrečné bilanci.

Transporta zdolala celek Chotěboře 7:1, když většina partií měla jednoznačný průběh. Určité komplikace si přivodili Onderek a Mrha, kteří se nakonec museli spokojit s remízou. Celý bod si připsali Přibyl, ing. Plitz, Malivánek, Krys, Kašpar a Linhart.

Další dva kandidáti prvesntví - Lokomotiva Pardubice „B“ a Spartak Hlinsko - shodně zdolali své soupeře 6,5:1,5. Lokomotiva vyhrála nad Havlíčkovým Brodem a Hlinsko nad Prachovicemi. Překvapivé vítězství si přivezlo ze Světlé nad Sázavou béčko Transporty poměrem 5:3, ale zřejmě to již nepřivodí záchranu v soutěži, zvláště když v posledním kole hostí naše rezerva právě Lokomotivu Pardubice „B“. Zbývající výsledek předposledního kola: TMS Pardubice-PS Pardubice 6:2.

V posledním kole áčko Transporty hraje v Pardubicích s PS a potřebuje vyhrát poměrem 5,5:2,5, aby se nemuselo spoléhat na skóre. Pokud by však měla obě vedoucí družstva stejné skóre, rozhodovaly by body z prvních šesti šachovnic, protože vzájemný zápas skončil nerozhodně 4:4. Ale nepředbíhejme. Teoretickou naději má ještě třetí Hlinsko, které hraje doma s TMS Pardubice, ale pokud vyhraje, tak musí čekat na klopýtnutí obou favoritů.

A jak vypadá tabulka před závěrečným kolem?

1. Transporta Chrudim „A“	14	46,5
2. Lokomotiva Pardubice „B“	14	43,5
3. Spartak Hlinsko	14	38,5
4. TMS Pardubice	10	37
5. CEVA Prachovice	8	26,5
6. PS Pardubice	7	31
7. Světlá nad Sázavou	5	25,5
8. Jiskra Havlíčkův Brod	4	26,5
9. Transporta Chrudim „B“	3	23
10. CHS Chotěboř	1	24

TRANSPORTÉR, č. 7, 19. 2. 1988, (Hč)

Poslední krok nevyšel

V předchozích třech sezónách se šachisté Transporty připravili o postup do vyšší soutěže klopýtnutím v posledním kole. Bohužel, nejinak tomu bylo i letos, kdy zaváhali v herně PS Pardubice a prohráli 5,5:2,5. *„Naši hráči si zřejmě mysleli, že vítězství přijde samo“,* posteskl si nad špatným výkonem našeho družstva předseda šachového oddílu ing. Hadač.

Své partie vyhráli Linhart a Petrovič, remízu si zapsal Onderek a s nulou odešli malivánek, Kašpar, Mrha, Přibyl a ing. Plitz. *„Nedá se nic dělat, musíme to za rok zkusit zase“,* dodal ing. Hadač.

Postup do kvalifikace o účast v krajském přeboru si tedy vybojovala Lokomotiva Pardubice „B“, která v posledním kole zvítězila v Chrudimi nad béčkem Transporty 6,5:1,5. Další výsledky posledního kola: Hlinsko-TMS Pardubice 4:4, Havlíčkův Brod-Prachovice 6,5:1,5, Chotěboř-Světlá nad Sázavou 2,5:5,5.

Konečná tabulka krajské soutěže šachistů:

1. Lokomotiva Pardubice „B“	16	50
2. Spartak Hlinsko	15	42,5
3. Transporta Chrudim „A“	14	49
4. TMS Pardubice	11	41
5. PS Pardubice	9	36,5
6. CEVA Prachovice	7	28
7. Světlá nad Sázavou	7	31
8. Jiskra Havlíčkův Brod	6	33
9. Transporta Chrudim „B“	3	24,5
10. CHS Chotěboř	1	26,5

TRANSPORTÉR, č. 9, 4. 3. 1988, (Hč)

Sportovní den Transporty

Čtvrtého ročníku této akce, kterou připravuje tělovýchovně branná komise ZV ROH, se zúčastnilo 113 odborářů, kteří změřili své síly v odbíjené, nohejbalu, stolním tenisu a v šachu.

Šachového turnaje se zúčastnilo celkem 13 hráčů, kteří se utkali každý s každým (na partii bylo 10 minut) a potom bylo určeno pořadí registrovaných a neregistrovaných šachistů. Mezi registrovanými byli podle očekávání nejlepší Pavel Němec, ing. Hadač a Bohumil Němec. Mezi neregistrovanými zvítězil ing. Dvořáček před Kučerou a ing. Voženílkem.

TRANSPORTÉR, č. 9, 4. 3. 1988, (TVB)

Z okresních soutěží šachistů

V minulých týdnech se konalo několik okresních soutěží v šachu a úspěšně si v nich vedli šachisté Transporty.

V okresním přeboru družstev zvítězilo suverénně bez porážky šachové „céčko“ Transporty, které si tak vybojovalo postup do krajské soutěže, kde nahradí sestupující B-družstvo Transporty. Základní kádr vítězného družstva tvoří osmička hráčů: ing. Pavel Hadač, Zbyněk Linhart, Martin Tichý, Josef Bureš, Josef Brožka, Markéta Hadačová, dr. Jaromír Krys a Josef Krečmer.

Okresní přebor jednotlivců se hrál v Hrochově Týnci. Prvenství získal Jaroslav Hájek ze Zaječic před naším Janem Mrhou a Ondřejem Holfeuerem z Hlinska. První dva hráči postoupili do krajského přeboru. Ve stejné soutěži dorostenců byli nejúspěšnější dva zástupci TJ TRA. První skončil David Onderek a druhý byl Martin Tichý - oba si vybojovali postup do krajského finále, které tento týden probíhá na Seči.

O tituly okresních přeborníků se bojovalo i v bleskové hře. Turnaj družstev uspořádal šachový oddíl CEVA Prachovice, který využil domácího prostředí k celkovému vítězství před družstvem TJ TRA s Spartakem Hlinsko. Naše B-družstvo skončilo z deseti účastníků na 5. místě. Soutěž jednotlivců v bleskové hře se hrála v herně našeho šachového oddílu. Z 29 účastníků byl nejúspěšnější náš Jiří Malivánek před Josefem Vařejčkem z Hlinska a Pavlem Dobšínským z Prachovic. Ve finálové 12-členné skupině hráli z TJ TRA ještě Pavel Petrovič, ing. Pavel hadač, Jan Mrha a Petr Koníček.

TRANSPORTÉR, č. 26, 1. 7. 1988, (Hč)

Náborové turnaje v šachu

Šachový oddíl TJ Transporta Chrudim nepřipravuje činnost jenom pro organizované šachisty, ale některé z jeho akcí mají i náborový charakter. Za příklad může sloužit nedávno skončený Jarní turnaj o pohár osvobození a probíhající letní seriál Grand prix v bleskové hře.

Dlouhodobý Jarní turnaj se hraje tradičně od ledna do května a svojí úrovní tentokrát překonal i okresní přebor jednotlivců. Hrálo se ve čtyřech kvalifikačních skupinách, ze kterých postoupilo do finále deset účastníků. Vedle registrovaných šachistů si mohli zahrát i „příchozí“, kteří se věnují šachu pouze rekreačně. Prvenství si vybojoval Pavel Němec ze Slávie Hradec Králové (odchovanec našeho oddílu) před hráči Transporty ing. Pavlem Hadačema Davidem Onderkem.

V červnu byl rozehrán tradiční letní seriál Grand prix v bleskové hře, kterého se mohou rovněž zúčastnit neregistrovaní šachisté, kteří si chtějí ověřit své šachové schopnosti. Hraje se až do září, vždy v úterý a ve čtvrtek od 20 hodin v herně šachového oddílu TJ TRA, Radoušova ulice. Do celkového pořadí se počítá 11 nejlepších umístění na jednotlivých turnajích. Těšíme se na vaši účast

Výbor šachového oddílu TJ TRA

TRANSPORTÉR, č. 27, 8. 7. 1988, (Hč)

1988
-
1989

TJ TRANSPORTA Chrudim
šachový oddíl

PŘEBOR ODDÍLU 1988/89 skup. "A"

Rozlosování : bylo provedeno na členské schůzi 15.9.1988

			telefon
1	Soukal František	Poděbradova 438,CR IV	b.3721
2	PŘÍBYL Jiří	Pokorného 111,Heřm.Městec	z.Pardubice 24811
3	Němec Pavel	Havlíčkova 145 ,CR	z.2041 /993
4	Tesař Ladislav	Markovice 712,CR IV	
5	Mrha Jan	Medlešice 56	b. 8876
6	Němec Bohumil	Dr.Janského 724, CR II	z.2041/779
7	ing.Hadač Pavel	Protif.boj.862,CR II	z.43310
8	Dr.Honzíček Miloslav	Víť.úmra 664,CR III	b.27613
9	Linhart Zbyněk	Kosavrky 187	b.97129
10	Sokol Pavel	U stadionu 750,CR III	z.2041/530
11	ing.Plitz Jiří	Dukelská 77 ,CR III	z.Pardubice 36311/48
12	ing.Kašpar Jan	Slatiňany 723	z.3610

Rozpis kol :

1.kolo	22.9.1988	1-12	2-11	3-10	4-9	5-8	6-7
2.kolo	29.9.1988	1-2	12-7	11-3	10-4	9-5	8-6
3.kolo	6.10.1988	3-1	2-12	4-11	5-10	6-9	7-8
4.kolo	13.10.1988	1-4	2-3	12-8	11-5	10-6	9-7
5.kolo	20.10.1988	5-1	4-2	3-12	6-11	7-10	8-9
volno	27.10.1988	d o h r á v k y					
6.kolo	3.11.1988	1-6	2-5	3-4	12-9	11-7	10-8
7.kolo	10.11.1988	7-1	6-2	5-3	4-12	8-11	9-10
8.kolo	17.11.1988	1-8	2-7	3-6	4-5	12-10	11-9
volno	24.11.1988	d o h r á v k y					
9.kolo	1.12.1988	9-1	8-2	7-3	6-4	5-12	10-11
10.kolo	8.12.1988	1-10	2-9	3-8	4-7	5-6	12-11
volno	15.12.1988	d o h r á v k y					
11.kolo	22.12.1988	11-1	10-2	9-3	8-4	7-5	6-12

Hrací systém : dle pravidel FIDE s tímto doplněním :

Tempo hry : 2 hodiny na 40 tahů ; po 4 hod hry se povinně přerušuje dohrávky tempem 20 tahů/hodinu - pro dohrávky platí vždy následující čtvrtý (pokud se hráči nedohodnou s rozhodčím jinak)

Pořadí určuje : 1. Počet bodů , 2. S-B systém , 3. Vzájemná(é) partie 4. Los ; v případě že jde o postup,hraje se užší zápas místo losu

Postup-sestup : 1.hráč v celkovém pořadí získává titul "Přeborník oddílu" a má právo hrát v OP jednotlivců

Hráči,kteří se umístí na 11. a 12.místě sestupují pro příští ročník do skupiny "B" oddílového přeboru

Všichni hráči jsou povinni po skončení partie odevzdat originál zápisu rozhodčímu ! Jinak se vystavují nebezpečí kontumace .

Začátky jednotlivých kol jsou stanoveny na 19.oo hodin . Hráči si mohou se souhlasem rozhodčího dohodnout dřívější nebo pozdější začátek partie. V případě dřívějšího začátku je povinností hráčů dohodnout si odemčení hrací místnosti se "službou" pro daný den . V případě pozdějšího začátku jsou hráči povinni se dohodnout o zkrácení času tak,aby časová kontrola vyšla na 23.oo hodin !

Čekací doba na soupeře je 60 minut.Hráč ,který se do této doby k partii bez předchozí omluvy nedostaví,prohrává kontumačně .

A	Příjmení	Jméno	1	2	3	4	5	6	7	8	9	10	11	12	Body	S-B
1	**Němec** (host)	**Pavel**		½	1	1	1	1	1	1	1	1	1	1	10,5	
2	Přibyl	Jiří	½		½	0	0	1	1	1	0	1	1	1	7	32,75
3	Linhart	Zbyněk	0	½		1	0	½	1	½	1	1	½	1	7	32,75
4	Plitz	Jiří	0	1	0		1	1	0	0	1	1	½	1	6,5	
5	Honzíček	Miloslav	0	1	1	0		0	0	½	½	1	1	½	5,5	26,75
6	Soukal	František	0	0	½	0	1		½	½	1	0	1	1	5,5	22,75
7	Hadač	Pavel	0	0	0	1	1	½		0	0	1	1	1	5,5	22,50
8	Kašpar	Jan	0	0	½	1	½	½	1		0	0	1	½	5	23,75
9	Němec	Bohumil	0	1	0	0	½	0	1	1		0	½	1	5	22,75
10	Mrha	Jan	0	0	0	0	0	1	0	1	1		1	1	5	19,50
11	Sokol	Pavel	0	0	½	½	0	0	0	0	½	0		½	2	
12	Tesař	Ladislav	0	0	0	0	½	0	0	½	0	0	½		1,5	

Šachový start

Již tuto neděli budou zahájeny všechny skupiny krajské soutěže družstev šachistů. Naše „jižní“ skupina byla rozlosována takto: 1. Slovan TMS Pardubice, 2. SkloBohemia Světlá nad Sázavou, **3. Transporta Chrudim“B“**, 4. Spartak Hlinsko, 5. Lokomotiva Pardubice „C“, 6. Tesla Přelouč, SOU PS Pardubice, **8. Transporta Chrudim „A“**, 9. CV Prachovice, 10. Jiskra Havlíčkův Brod. Naše A-družstvo bude po obsazení druhých míst v předešlých dvou ročnících soutěže, znovu bojovat o postup. Situace však bude obtížnější, neboť tři hráči nastoupili základní vojenskou službu. V 1. kole předepsal řídící orgán soutěže vzájemné utkání TRA „A“-TRA „B“.

TRANSPORTÉR, 14. 10. 1988, číslo 38 (Hč)

Šachové derby

Los krajského přeboru 2. třídy šachových družtev svedl proti sobě v 1. kole oba celky Transporty. Podle očekávání vyhrálo áčko nad B-družtvem 5,5:2,5. Na jednotlivých šachovnicích se soupeři rozešli s těmito výsledky (první je uveden vždy hráč béčka, které bylo v roli domácícho družstva: Soukal-Petrovič remíza, ing. Havran-ing. Plitz 0:1, dr. Honzíček-Přibyl 0:1, dr. Krys-Mrha 0:1, Krečmer-Němec 0:1, Koníček-ing. Hadač 1:0, Brožka-Linhart 0:1 a Kučera-Hadačová 1:0.

Ostatní výsledky 1. kola KP šachových družstev: Hlinsko-PS Pardubice 4,5:3,5, Havlíčkůb Brod-TMS Pardubice 5,5:2,5, Lokomotiva Pardubice-Přelouč 4,5:3,5, Prachovice-Světlá nad Sázavou 5:3.

V příštím kole hostí naše áčko celek Hlinska (utkání napoví o ambicích obou soupeřů na postup do vyšší soutěže) a béčko zajíždí do Prachovic.

TRANSPORTÉR, 27. 10. 1988, číslo 40 (Hč)

Vítězné šachové derby

Los krajské soutěže šachistů svedl proti sobě již ve druhém kole dva největší „papírové“ favority na postup. Naše „A“ družstvo hostilo hlinecký Spartak. Toto okresní derby má vždy patřičnou atmosféru, napětí a bývá obvykle velmi vyrovnané. Výjimkou nebylo ani letošní utkání, k němuž obě družstva nastoupila v nejsilnějších sestavách.

Začátek se lépe vydařil hostům, kteří po třech hodinách hry vedli 0:2. Kapitán našeho družstva B. Němec na sedmé šachovnici podcenil útok soupeře na svého krále a nečekaně brzy musel kapitulovat. Po slibném zahájení neodolal soustavnému tlakusvého protihráče ani David Onderek na 1. šachovnici a v beznadějné koncovce rovněž vzdal.

Povinností zbývajících šesti členů družstva za tohoto nepříznivého stavu bylo hrát všechny partie na výhru. To je však někdy spojeno se značným rizikem. První bod v náš prospěch získal po pěti hodinách ing. Jiří Plitz na 3. šachovnici. O vyrovnání se zasloužil Pavel Petrovič na 2. šachovnici.

Ze slibného figurového útoku ve střední hře prakticky nic nevytěžil Zbyněk Linhart na 8. šachovnici. V koncovce jezdce proti střelci však předvedl, že ne náhodou získal letos jako první hráč našeho oddílu mistrovskou třídu v korespondenčním šachu a po precizní hře dostal TRA do vedení 3:2. Na 6. šachovnici získal ing. Pavel Hadač obětí pěšce v zahájení aktivnější postavení svých figur a postupně dosáhl značné materiální převahy. Po druhé časové kontrole (za 6 hodin) jeho soupeř vzdal a domácí vedli 4:2.

Následovalo půlhodinové přerušení, které pochopitelně obě sdružstva využila k analýzám zbývajících partií. Beznadějná pozice byla Jana Mrhy na 5. šachovnici, který měl ve věžové koncovce o dva pěšce méně. V dohrávce ještě hodinu vzdoroval svému 4x mladšímu soupeři, ale nakonec musel vzdát.

Rozhodnutí muselo padnout na 4. šachovnici, kde měl v koncovce náš Jiří Přibyl jezdce proti věži. Hosté byli přesvědčeni, že tato výhoda jim stačí k vyrovnání, ale ukázalo se, že naše rozbory byly přesnější. V dohrávce, která trvala ještě plné dvě hodiny, dokázal aktivní hrou krále a postupem pěšce náš hráč získat protihru. Po osmi hodinách trvání zápasu podepsali soupeři remízu a tím i naše celkové vítězství 4,5:3,5.

V příštím kole hraje naše áčko v Pardubicích s Lokomotivou, která překvapivě porazila PS Pardubice 5,5:2,5 a má stejně jako TRA „A“ plný počet bodů. Nedařilo se našemu béčku, které podlehlo v Prachovicích 6:2.

TRANSPORTÉR, 11. 11. 1988, číslo 42 (Hč)

Místo boje pohoda

Ve 3. kole krajské soutěže šachových družstev zajíždělo áčko Transporty do Pardubic k utkání s lokomotivou, se kterou po dvou kolech sousedilo v čele tabulky. Místo vyrovnaného průběhu se však hrálo zcela v režii šachistů Transporty, kteří neprohráli jedinou partii a celkově zvítězili 7:1. Své partie dovedli do vítězného konce ing. Plitz, Petrovič, Přibyl, Němec, Linhart a Adámková, se svými soupeři se dohodli na remíze Onderek a Mrha.

Béčko Transporty po dramatickém průběhu podlehlo nejtěsnějším rozdílem 3,5:4,5 družstvu TMS Pardubice.

Výsledek mohl být klidně obrácený, kdyby ing. Havran neztratil vyhranou partii nepřesnou koncovkou. Nulu si museli připsat ještě Mazánek, Kučera a Kolbaba, remízu uhrál Krečmer, a celý bod získali Soukal, dr. Honzíček a dr. Krys.

Zbývající výsledky 3. kola: Přelouč-PS Pardubice 1:7, Hlinsko-Prachovice 5,5:2,5, utkání Světlá-Havlíčků Brod se nehrálo. **Tabulka má tedy následující podobu:**

1. Transporta Chrudim „A“	6	17
2. Spartak Hlinsko	4	13,5
3. CV Prachovice	4	13,5
4. TMS Pardubice	4	13
5. Havlíčkův Brod	4	12
6. Lokomotiva Pardubice „C“	4	11
7. PS Pardubice	2	13
8. Transporta Chrudim „B“	0	8
9. Tesla Přelouč	0	6
10. Světlá nad Sázavou	0	5

TRANSPORTÉR, 25. 11. 1988, číslo 44 (Hč)

Za další překážkou

jsou šachisté Transporty, kteří ve 4. kole zdolali Teslu Přelouč 6,5:1,5. Své partie vyhráli Onderek, Petrovič, ing. Plitz, Přibyl, Mrha, ing. Hadač, remizoval B. Němec a Linhart.

Béčko Transporty prohrálo nečekaně vysoko ve Světlé nad Sázavou 1:7, když jediný bod získal ing. Havran. Ostatní výsledky 4. kola KP: Havlíčkův Brod-PS Pardubice 5:3, Prachovice-Lokomotiva Pardubice „C“ 3:5,TMS Pardubice-Hlinsko 5,5:2,5. **Pořadí po 4. kole:**

1. Transporta Chrudim „A“	8	23,5
2. TMS Pardubice	6	18,5
3. Jiskra Havlíčkův Brod	6	17
4. Lokomotiva Pardubice „C“	6	16
5. CV Prachovice	4	16,5
6. PS Pardubice	4	16
7. Spartak Hlinsko	4	16
8. Světlá nad Sázavou	2	12
9. Transporta Chrudim „B“	0	9
10. Tesla Přelouč	0	7,5

TRANSPORTÉR, 2. 12. 1988, číslo 45 (Hč)

Rozhoduje skóre

V 5. kole KP šachových družstev zvítězilo áčko Transporty v Pardubicích nad Pozemními stavbami 5,5:2,5. Loni Pardubičtí připravili naše družstvo o postup v posledním kole, tentokrát byl zápas jasnou záležitostí Transporty. Žádný z našich hráčů svojí partii neprohrál - celý bod získali ing. Plitz, Mrha a Linhart, remizovali Němec, ing. Hadač, Přibyl, Petrovič a Onderek.

Béčko Transporty nestačilo na Jiskru Havlíčkův Brod a prohrálo 0,5:7,5. Jedinou remízu uhrál Soukal, nulu si museli připsat ing. Kašpar, dr. Krys, Krečmer, Mazánek, Kolbaba, Koníček a dr. Honzíček. **Výsledky 5. kola:**

Lokomotiva Pardubice-TMS Pardubice 2:6, Hlinsko-Světlá 5:3, Přelouč-Prachovice 2:6. V dohrávce 3. kola zdolal Havlíčkův Brod Světlou 6,5:1,5. **Pořadí po 5. kole:**

1. Jiskra Havlíčkův Brod	10	31
2. Transporta Chrudim „A“	10	29
3. TMS Pardubice	8	24,5
4. CV Prachovice	6	22,5
5. Spartak Hlinsko	6	21
6. Lokomotiva Pardubice „C“	6	18
7. PS Pardubice	2	18,5
8. Světlá nad Sázavou	2	15
9. Transporta Chrudim „B“	0	9,5
10. Tesla Přelouč	0	9,5

TRANSPORTÉR, 16. 12. 1988, číslo 47 (Hč)

Bude rozhodovat skóre?

S napětím bylo očekáváno utkání dosud neporažených družstev krajské soutěže šachových družstev-áčka Transporty, které hrálo v Havl. Brodě s místní Jiskrou. Svojí napínavostí a vyrovnaností dalo za pravdu všem prognózám.

Po třech hodinách hry se situace vyvíjela příznivěji pro domácí. **Onderek** na 1. a **Přibyl** na 4. šachovnici se pasívní hrou dostali do složité situace a stejně se vedlo i **Linhartovi** na 8. šachovnici, který přehnal „matový" útok a ocitl se navíc ve velké časové tísni. První dva jmenovaní po dalších dvou hodinách marného odporu museli své partie vzdát. Štěstí stálo naopak při Linhartovi, když ve vrcholné časové tísni získal soupeřovu dámu a po časové kontrole již hladce vyhrál. V obtížné situaci se lépe orientoval i náš kapitán **B. Němec**, který tak vyrovnal na 2:2. V tomto momentě se pro transportu začala rýsovat naděje na celkové vítězství. Na 7. šachovnici vyšel **ing. Hadač** z časové tísně se dvěma pěšci navíc do jednoduché koncovky a naše družstvo šlo do vedení. Zbývající tři partie **Petroviče, ing. Plitze a Mrhy** přešly do vyrovnaných koncovek a obě družstva se již připravovala na analýzy partií v přerušení po šesti hodinách hry. Šokem pro nás byla **hrubá chyba Mrhy**, znamenající ztrátu celího bodu. Zbylé dvě partie již skončily podle předpokladů smírně.

Boj o postup zůstává po remíze 4:4 nadále otevřený a bude podobně jako loni zřejmě bojem o co nejlepší skóre, které je při rovnosti bodů rozhodující. Před závěrečnými třemi koly má Jiskra o dva pomocné body víc, v příštím kole ji však čeká těžký souboj v Hlinsku, naše družstvo má za soupeře relativně slabší CV Prachovice. Zbývající výsledky 6. kola: TRA „B"-Hlinsko 1:7, TMS Pardubice-Přelouč 5:3, Prachovice-PS Pardubice 3:5, Světlá-Lokomotiva Pardubice 4:4.

TRANSPORTÉR, 20. 1. 1989, číslo 3 (Hč)

Nečekané klopýtnutí

Šachové áčko Transporty si remízou 4:4 s Cevou Prachovice zkomplikovalo boj o prvenství v krajské soutěži družstev. Své partie vyhráli Petrovič, ing. Plitz, ing. Hadač a Linhart bez boje, protože hosté přijeli jen se sedmi hráči. Nulu si museli připsat Onderek, Přibyl, Mrha a Němec. V době uzávěrky jsme neznali výsledek dalšího klíčového zápasu Hlinsko-Havlíčkův Brod, ale těžko lze předpokládat, že by Havlíčkobrodští vyšli v Hlinsku zcela naprázdno. Při remíze by stále vedli o dva pomocné body lepším skóre.

Příjemně naopak překvapilo béčko transporty výhrou 4,5:3,5 v Pardubicích nad místní Lokomotivou a je stále ve hře v boji o záchranu. do konce soutěže našemu áčku zbývají ještě zápasy na TMS Pardubice a se Světlou, béčku doma s Přeloučí a na PS Pardubice. Pro zajímavost ještě s kým se utká Havlíčkův Brod: doma s Prachovicemi a v Pardubicích s Lokomotivou.

TRANSPORTÉR, 3. 2. 1989, číslo 5 (BN)

Zbývají jenom teoretické šance

Nečekané bodové ztráty A družstva a závěrečný finiš B družstva, tak by se dala charkterizovat utkání dvou zástupců šachového oddílu TJ Transporta Chrudim v 7. a 8. kole krajského přeboru družstev.

Nejdříve přišlo překvapivé klopýtnutí áčka v 7. kole, kdy doma pouze remízovalo s CEVA Prachovice 4:4 (bodovali Linhart, ing. Hadač, Petrovič, ing. Plitz). Další bod ztratili naši šachisté za remízu 4:4 v 8. kole v Pardubících s TMS - celý bod uhráli Linhart, ing. Hadač a Mrha, půl bodu získali ing. Plitz a ing. Přibyl.

Těmito dvěma remízami si áčko Transporty značně zkomplikovalo možnost bojovat v závěrečné kvalifikaci o postup do vyšší soutěže a jeho šance se pohybují v oblasti teorie. V soutěži zůstává bez porážky Jiskra havlíčkův Brod, která sice ztratila v 8. kole bod remízou s Prachovicemi, ale přesto má nejblíže k vytouženému postupu. Pokud by měla postoupit Transporta, musí v posledním kole porazit Světlou nad sázavou a Havlíčkův Brod by musel prohrát s Lokomotivou Pardubice. Vše tedy napovídá tomu, že se budou opakovat minulé dva ročníky soutěže, kdy áčko Transporty skončilo vždy na 2. místě po zaváhání v jediném střetnutí.

B-družstvo, které bylo po šesti kolech bez bodového zisku, konečně nabralo dech a začíná sbírat potřebné body k záchraně. V 7. kole zvítězilo v Pardubicích nad Lokomotivou „C" 4,5:3,5 (plně bodovali Soukal, ing. Havran, dr. Honzíček, dr. Krys, Plechač a dr. Mužík, remízovali Krečmer a Mazánek) *(to by ale bylo 7:1 pro nás poznámka kronikáře).* Ani tyto výhry však nezaručují našemu béčku účast v soutěži pro příští ročník. Musí ještě zvítězit v posledním kole s PS Pardubice a čekat, zda z kvalifikace do vyšší soutěže postoupí vítěz naší skupiny. V tom případě by sestupovala pouze dvě družstva. A jak vypadá tabulka před závěrečným kolem, které se hraje 26. února: 1. Jiskra Havlíčkůb Brod 14 bodů, 2. Transporta Chrudim „A" 13, 3. TMS Pardubice 11, 4. CEVA Prachovice 9, 5. Lokomotiva Pardubice „C" 8, 6. Hlinsko 8, 7. PS Pardubice 7, 8. SB Světlá nad Sázavou 5, 9. Transporta Chrudim „B" 4, 10. Přelouč „B" 0.

TRANSPORTÉR, 24. 2. 1989, číslo 8 (Hč)

Zůstalo jen u teorie

O konečném umístění dvou zástupců TJ Transporta Chrudim v krajské soutěži šachových družstev ročníku 1988-89 rozhodla neděle 26. února. Teoretické naděje, které našim družstvům zbývaly před posledním devátým kolem, se rozplynuly jako sen.

A-družstvo potřetí za sebou opět jenom remizovalo 4:4, tentokrát v domácím prostředí se Světlou nad Sázavou. Plně bodovali Přibyl, ing. Hadač a kontumací i Adámková (hosté přijeli pouze se sedmi hráči), půl bodu získali ing. Plitz a Mrha. Protože Havlíčkův Brod zvítězil v posledním kole nad Lokomotivou Pardubice „C“ 6:2, soutěž vyhrál a postupuje do kvalifikačních bojů o postup do krajského přeboru. Druhé místo tak tradičně zbylo na naše áčko . . .

B-družstvo Transporty zpečetilo svůj osud v Pardubicích. S Pozemními stavbami prohrálo 5,5:2,5, i když průběh na jednotlivých šachovnicích hovořil spíše ve prospěch našeho družstva. Jeden bod získal Kolbaba, půl bodu si připsali Soukal, dr. Krys a Mazánek. po této porážce obsadilo naše béčko předposlední 9. místo a sestupuje do okresního přebor, spolu s poslední Přeloučí.

ing. *Josef Havran, TRANSPORTÉR, 10. března 1989, číslo 10*

Jarní šachový turnaj

Do jarního turnaje 1989 se přihlásilo 32 hráčů z šachového oddílu Transporty a okolních oddílů. Účastníci byli rozlosováni do čtyř kvalifikačních skupin. Ani jeden z favoritů nazaváhal a všichni postoupili do „A“ finálové skupiny. Zbývá odehrát jediné utkání v kvalifikaci (Mazánek-Svoboda), které určí posledního postupujícícího do finále. A jak tedy vypadá složení finálové skupiny „A“ po rozlosování, které proběhlo 7. března?

1. Mazánek nebo Svoboda, 2. Němec, 3. ing. Hadač, 4. Přibyl, 5. ing. Havran, 6. ing. Richter, 7. Linhart, 8. Lang, 9. Mrha, 10. Soukal.

Do vedlejší skupiny „B“ postoupili hráči, kteří se umístili v kvalifikačních skupinách na 3. a 4. místě a dva další, kteří získali nejvíce bodů. Složení skupiny „B“ po rozlosování: 1. Krečmer, 2. Beneš, 3. Mazánek nebo Svoboda, 4. není ještě určen, 5. Plechač, 6. dr. Kudelka, 7. Kučera, 8. Brožka, 9. Šalamon, 10. Drobílek.

Vítěze celého turnaje budeme znát 27.4., při případných dohrávkách 4. 5. 1989.

ing. *Josef Havran, TRANSPORTÉR, 17. března 1989, číslo 11*

Okresní přebor v šachu

Z pověření šachového svazu OV ČSTV uspořádal ve dnech 1.-5. března šachový oddíl TJ Transporta Chrudim okresní přebor mužů v šachu. Turnaje se zúčastnilo celkem 18 hráčů z TJ TRA a dalších oddílů okresu. V hlavní skupině „A“ hrálo 10 šachistů s I. a II. výk. třídou. Zcela jasně se stal okresním přeborníkem **ing. Jiří Plitz**, který ani jednou nezaváhal a získal maximální počet 9 bodů. Tímto výsledkem si obnovil I. VT a postoupil do krajského přeboru. Druhé místo si vybojoval **Petrovič** se ziskem 7,5 bodu a na 3. místě skončil **Linhart** se 6 body. Oba rovněž splnili normu pro obnovení I. VT. Všichni „medailisté“ jsou z TJ TRA. Na dalších místech skončili: 4. Hájek (Zajeičice) 5 bodů, 5. ing. Hadač (TRA) 4,5, 6. Mrha (TRA) 3, 7. Holfeuer (Hlinsko) 3, 8. dr. Minařík (Košumberk) 2,5, 9. Tlapák (Prachovice) 2,5, 10. Baudyš (Hlinsko) 2.

Vedlejšího turnaje se zúčastnilo 8 hráčů. Prvenství získal Vondráček z Prachovic se 6,5 body, tímto vítězstvím si zajistil účast v hlavní skupině pro příští ročník okresního přeboru. Na 2. místě skončil Mazánek s 5 body a 3. místo obsadil Svoboda se 4 body (oba z TRA).

Turnaj měl velmi dobrou úroveň a přispěl k propagaci šachu. rozhodčí turnaje ing. Hadač a Mazánek nemuseli řešit žádný spor a zajistili hladký průběh soutěže. Potěšitelné jsou výsledky šachistů TRA a zisk titulu okresního přeborníka.

ing. *Josef Havran, TRANSPORTÉR, 31. března 1989, číslo 13*

Jarní turnaj

ve finále jarního šachového turnaje pořádaného oddílem šachu TJ Transporta již byla odhrána čtyři kola. Všechna utkání se vyznačují urputnými boji, žádný z favoritů to nemá lehké a musí vynaložit nemalé úsilí, aby své partie dotáhl do vítězného konce. Při čtyřech odložených partiích je stav hlavní skupiny „A“ následující:

1. Přibyl 3 body, 2. ing. Hadač 2,5, 3. ing. havran 2,5, 4. Soukal 2, 5. Linhart 2, 6. Němec 1,5, 7. Mrha 1, 8. Lang 1, 9. ing. Richter 0,5, 10. Mazánek 0.

ing. *Josef Havran, TRANSPORTÉR, 7. dubna 1989, číslo 14*

Sportovní den Transporty
Odboráři na sportovištích

Šachy: celkem se utkalo dvanáct hráčů systémem každý s každým, když na partii bylo 15 minut. v kategorii registrovaných šachistů zvítězil P. Němec z DV č. 2, mezi neregistrovanými hráči získal prvenství P. Novák z DV č.1. O organizaci Sportovního dne Transporty se vzorně starali Miroslav veselý a ing. Martin Voženílek za vydatné pomoci vedoucích jednotlivých sportů při TVB komisí - Pavel Sokol (šachy a volejbal), Vladimír Chalupník (nohejbal) a Bohumil Brožek (stolní tenis).

TRANSPORTÉR, 14. března 1989, číslo 15 (TVB)

Jarní turnaj - na 64 polích

Po dvouměsíčních bojích známe konečně pořadí šachového Jarního turnaje, který uspořádal oddíl šachu TJ Transporta. Zcela jasně zvítězil **Přibyl** se ziskem 8,5 bodu. O další místa se rozpoutal tuhý boj a jen minimální bodové rozdíly svědčí o vyrovnanosti účastníků. na 2. místě skončil **Mrha** a 3. příčku obsadil **B. Němec**, oba se šesti body (rozhodovaly pomocné body dle systému SB). **Pořadí na dalších místech:** 4. ing. Hadač 5,5, 5. Linhart 5, 6. ing. Havran 4,5, 7. Soukal 4, 8. Lang 2,5, 9. Mazánek 2 a 10. ing. Richter 1 bod.

ing. Josef Havran, TRANSPORTÉR, 6. května 1989, číslo 18

Bleskový turnaj na 64 polích

Okresní přebor šachistů v bleskové hře uspořádal šachový oddíl Sokola Krouná 14. 5. za účasti 32 hráčů. Mezi nimi se rozhodně neztratila čtveřice šachistů z TJ Transporta. Po rozehrávkách ve čtyřech skupinách postoupili všichni naši do finálové skupiny. V ní obsadil **David Onderek s 12 body pěkné 3. místo** a vybojoval si tak postup do krajského kola. Společně s ním si zajistili postup vítěz tohoto turnaje Vařejčko ze Spartaku Hlinsko (14 bodů) a Pánek z Třemošnice, který získal 13,5 bodu a obsadil 2. místo.

Další hráči Transporty se umístili takto: 8. ing. Plitz se 7,5 body, 9. Přibyl se 7 body a 11. ing. Hadač s 5 body. Celý turnaj byl organizačně dobře připraven, což se úspěšně projevilo i na jeho sportovní úrovni. Přínosem byla účast několika žáků, kteří získávali zkušenosti a v některých partiích „zle“ potrápili mnohem silnější soupeře.

ing. Josef Havran, TRANSPORTÉR, 26. května 1989, číslo 20

Svátek na 64 polích

Ode dneška do 12. 8. bude Chrudim žít šachovým svátkem. V tomto termínu uspořádá šachový oddíl TJ TRA ve spolupráci s OV ČSTV a dalšími organizacemi již VII. ročník šachového turnaje „O 13 pohárů“. Turnaj, do kterého je již přihlášeno přes 100 šachistů z pěti zemí – SSSR, Polska, NDR, Maďarska a ČSSR – slibuje pěknou podívanou. Bude se hrát švýcarským systémem s možností plnění výkonnostních tříd, včetně mistrovské. Do turnaje se mohou přihlásit při prezentaci 4. 8. od 16-21 hodin ve sportovní hale TJ TRA i hráči bez výk. třídy.

Přípravný výbor zve všechny zájemce o tuto královskou hru. Stravování a ubytování je pro všechny zajištěno. Bojovat se bude nejen o tradičních 13 pohárů, ale i o další hodnotné ceny.

Přejeme všem přihlášeným radost ze hry a divákům napínavé boje.

Za přípravný výbor Ing. Josef Havran, TRANSPORTÉR, 4. srpna 1989, číslo 28

Šachisté o 13 pohárů

Dnes odpoledne vyvrcholí závěrečným bleskovým turnajem již 7. ročník šachového turnaje „O 13 pohárů“, který pořádá oddíl šachu TJ Transporta ve spolupráci s OV ČSTV a dalšími organizacemi Národní fronty okresu Chrudim.

Hraje se švýcarským systémem na 9 kol od soboty 5. 8. každý den jedna partie (v pondělí a ve středu se hrála 2 kola). V pátek 4. srpna se prezentovalo pořadatelům 120 hráčů z pěti zemí – SSSR, Polska, NDR, Maďarska a ČSSR. K favoritům patří mezinárodní mistři Vökler z NDR, Temääe z Estonské SSR a kandidát mistra Pavel Němec z Chrudimi, který hraje v současné době 1. ligu za Slávii Hradec Králové. To, že jsou šachy vhodným rozptýlením v každém věku, se potvrdilo i na tomto turnaji. Vždyť nejstaršímu Chvílovi z Ostravy je již 77 let a naopak nejmladším je sedmiletý Balcar z Chrudimi. Náš šachový oddíl zastupuje nositel 1. výkonnostní třídy Zbyněk Linhart a z šachového kroužku ODPM Chrudim hraje na „třinácti pohárech“ sedm žáků. Vyhlášení vítězů v jednotlivých kategoriích a slavnostní zakončení turnaje proběhne zítra ve sportovní hale TJ TRA od 8 do 10 hodin. Již dnes odpoledne však slibuje zajímavou podívanou zmíněný bleskový turnaj. Nezastavíte se v naší hale již dneska cestou z práce?

ing. Josef Havran, TRANSPORTÉR, 11. srpna 1989, číslo 29

Třináct pohárů rozdáno

Týden zajímavých bojů na 64 černobílých polích probíhal počátkem srpna ve sportovní hale TJ TRA. Hlavní kategorií turnaje „O 13 Pohárů“ vyhrál **Klaus Dieter Einax z BSG Apolda (NDR)** před ligovými hráči Slávie Hradec Králové **Pavlem Němcem a MUDr. Romanem Prymulou**. Bez „madaile“ se musel obejít jeden z favoritů Leo Teemae z Tallinu v Estonské SSR, který skončil na 4. místě. Z šachistů Transporty si vedl nejlépe **Zbyněk Linhart - obsadil pěkné 9. místo** v konkurenci 120 hráčů pěti zemí (SSSR, NDR, polsko, Maďarsko a ČSSR).

V doplňkovém bleskovém turnaji si vynahradil neúspěch z hlavního turnaje Bernd Vokler z drážďan (měl ze všech účastníků nejvyšší mezinárodní hodnocení ELO), úspěchem je **9. místo našeho ing. Pavla Hadače**.

Sedmý ročník turnaje „O 13 Pohárů“ měl kvalitní úroveň, což potvrdila účast sedmi šachistů mistrovské třídy a 45 hráčů I. VT. Své role se úspěšně zhostili i pořadatelé z šachového oddílu TJ Transporta.

TRANSPORTÉR, 18. 8. 1989, číslo 30 (Hč)

(Viz obrázek) Odchovanec šachového oddílu TJ TRA Pavel Němec, nyní hráč ligové Slávie Hradec Králové, obsadil v turnaji „O 13 Pohárů“ 2. místo. Nad ním přihlíží jedné z partií ing. Pavel Hadač, předseda našeho oddílu šachu a ředitel tohoto turnaje. *(Vpravo přihlíží Josef Krečmer).*

Jan Lang (roč. 1911)

- mimo hraní šachu byl i veteránem tenistou.
Nejstarším účastníkem Brožkova memoriálu 1989

1989
-
1990

Šachový oddíl
TJ TRANSPORTA
O h r u d i m

PŘEBOR ODDÍLU 1989/90 - skup. A,B

č.locu	skup.A - jméno a příjmení		skup.B jméno a příjmení
	Jiří Přibyl	1	Pavel Sokol
	Zbyněk Linhart	1	Ladislav Tesař
	Bohumil Němec	1	Josef Broška
	Jan Mrha	2 T	Dr.Jaromír Krys st.
	ing.Pavel Hadač	2 T	Markéta Hadačová
	Dr.Miloslav Honzíček	1 T	Antonín Mazánek
	ing.Jiří Plitz	1	Jan Lang
	ing.Jan Kašpar	2	Karel Plechač
	Dr.Jaromír Krys ml.	1	ing.Josef Havran
	dr.Lubomír Minařík	2	Dr.Frant.Švarzberger
	Dr.Josef Kudelka	2 T	Josef Krečmer
	František Soukal	2 T	David Půlpán

Rozlosování bude provedeno na členské schůzi dne 7.9.1989 - - č.locu si doplňte !

Rozpis kol :

1.kolo	čtvrtek	14.9.1989	1-12	2-11	3-10	4-9	5-8	6-7
2.kolo	-"-	21.9.1989	1-2	11-3	10-4	9-5	8-6	12-7
3.kolo	-"-	28.9.1989	3-1	4-12	5-10	6-9	7-8	2-12
4.kolo	-"-	5.10. 89	1-4	2-3	11-5	10-6	9-7	12-8
5.kolo	-"-	12.10. 89	5-1	4-2	6-11	7-10	8-9	3-12
6.kolo	-"-	2.11.1989	1-6	2-5	3-4	11-7	10-8	12-9
7.kolo	-"-	9.11.1989	7-1	8-2	9-3	8-11	9-10	4-12
8.kolo	-"-	16.11.1989	1-8	2-7	3-6	4-5	11-9	12-10
9.kolo	-"-	23.11.1989	9-1	8-2	7-3	6-4	10-11	5-12
10.kolo	-"-	30.11.1989	1-10	2-9	3-8	4-7	5-6	12-11
11.kolo	-"-	10.12.1989	11-1	10-2	9-3	8-4	7-5	6-12

Tempo hry : 40 tahů za 2 hodiny , po 4 hod hry povinná přerušení dohrávky (příští úterý !) 20 tahů za hodinu

Pořadí určuje : 1. Body 2. S-B systém 3.Vzájemné(á) partie 4. Počet výher 5.Los (v případě že půjde o přeborzický titul,sestup nebo postup rozhoduje místo 5. kriteria užší zápas se 2(3)utkání)

Záznis partie : Každý hráč je povinen odevzdat originál partiáře rozhodčímu - řádně vyplněný se všemi náležitostmi !

Odložené partie : Partii lze odložit jen na základě vážného důvodu . Hráč se musí omluvit soupeři i rozhodčímu předem a ihned musí být dohodnut/stanoven náhradní termín. Před posledním kolem musí být dohrány všechny odložené i přerušené partie.

Příjemné chvíle u šachovnice přeje

Výbor šachového odd.
TJ Transporta

A	Příjmení	Jméno	1	2	3	4	5	6	7	8	9	10	11	12	Body	S-B
1	**Krys ml.**	**Jaromír**		0	½	1	1	1	1	1	1	1	0	1	8,5	
2	Plitz	Jiří	1		0	½	1	½	1	½	½	1	1	1	8	
3	Hadač	Pavel	½	1		0	0	1	0	½	1	1	1	½	6,5	33,75
4	Kašpar	Jan	0	½	1		1	0	0	1	1	½	1	½	6,5	33,25
5	Linhart	Zbyněk	0	0	1	0		½	1	1	1	1	0	1	6,5	30,25
6	Němec	Bohumil	0	½	0	1	½		0	1	½	½	½	1	5,5	
7	Přibyl	Jiří	0	0	1	1	0	1		0	½	½	0	1	5	25,00
8	Mrha	Jan	0	½	½	0	0	0	1		½	½	1	1	5	22,25
9	Honzíček	Miloslav	0	½	0	0	0	½	½	½		½	1	1	4,5	19,50
10	Soukal	František	0	0	0	½	0	½	½	½	½		1	1	4,5	18,75
11	Kudelka	Josef	1	0	0	0	1	½	1	0	0	0		0	3,5	
12	Minařík	Ladislav	0	0	½	½	0	0	0	0	0	0	1		2	

Přebor ČSR šachistek v Chrudimi

Šachový oddíl TJ Transporta Chrudim pořádá z pověření výboru šachového svazu Českého ústředního výboru ČSTV 11. přebor ČSR žen. Přeboru se zúčastní 14 předních šachistek ve dnech 16.-28. října.

Jde o prvou republikovou akci v tomto sportovním odvětví., kterou je Chrudim pověřena. Proto se obracíme na všechny příznivce šachu, aby přišli shlédnout tuto královskou hru v podání našich nejlepších šachistek. Přebor bude hrán denně v hrací místnosti šachového oddílu TJ TRA v budově Sportky a Sazky.

Ing. Josef Havran, TRANSPORTÉR, 6. října 1989, číslo 37

Přebor ČSR šachistek

zítra vyvrcholí v herně šachového oddílu Transporty 13. kolem. Příznivci šachu mají tedy poslední příležitost vidět v akci nejlepší šachistky ČSR (hraje se od 8-14 hodin). Jednou z účastnic je i Petra Vlasáková-Hájková ze Sokola Zaječice, která začínala v našem šachovém oddíle. V domácím prostředí se ji však příliš nedaří, což bylo patrné zejména o víkendu, kdy v 6. kole prohrála vyhranou partii s Chmelíkovou po nekorektní oběti figury a tento neúspěch se projevil i následující den, kdy prohrála s bílými figaurami s Kutáčovou. Po 7. kole bylo pořadí: 1. Kubíková (Tesla Karlín) 5,5 bodu, 2.-4. Chmelíková, Sadílková, Vaňková 4,5, 5.-8. Blahová, Blumelová, Holoubková, Švarcová 4, 9. V. Němcová 3,5, 10. Vlasáková 3, 11.-12. Kalíková, Kutáčová 2,5, 13. Leitnerová 2, 14. O. Němcová 0,5 bodu.

Ing. Josef Havran, TRANSPORTÉR, 27. října 1989, číslo 40

Rozhodne okresní derby?

Ve 3. kole krajské soutěže šachových družstev zvítězila Transporta nad TMS Pardubice 5:3 a udržela tak kontakt se špicí tabulky, která po dalších výsledcích VCHZ Pardubice-Hlinsko „B“ 5:3, Slávie Hradec Králové „E“--Lokomotiva Pardubice 7:1, Prachovice-Chotěboř 5,5:2,5 a Hlinsko“A“-PS Pardubice 5:3 vypadá takto:

1. Hlinsko „A“	6	15
2. VCHZ Pardubice	5	14,5
3. Transporta Chrudim	4	14
4. PS Pardubice	4	13,5
5. Slávie Hradec králové „E“	3	13
6. Hlinsko „B“	2	12,5
7. Prachovice	2	12,5
8. TMS Pardubice	2	11
9. Chotěboř	2	8
10. Lokomotiva Pardubice	0	7

Je tedy jasné, že příští kolo, kdy se utká Hlinsko „A“ s Transportou přinese možná rozhodnutí, protože v případě prohry by naši šachisté již prakticky ztratili šanci na postup. Ale nepředbíhejme, vraťme se stručně k utkání s TMS Pardubice. po úvodních dvou výhrách **dr. Kryse a Onderka** dostalo utkání remízový charakter. O body se rozdělili se svými soupeři **Mrha, Přibyl, Petrovič i Linhart.** Remízové postavení neudržel **ing. Plitz** a připsal si nulu, ale **ing. Hadač** využil lepší koncovku k výhře a tím i k celkovému dvoubodovému rozdílu ve skóre.

TRANSPORTÉR, 1. 12. 1989, číslo 45 (Hč)

Zůstávají ve hře

Šachisté Transporty vyhráli v herně vedoucího celku krajské soutěže Spartaku Hlinsku 5:3 a udrželi si tak postupové ambice. Celkově okresní derby nepřineslo takové drama, jak se očekávalo. Transporta se brzy ujala vedení 3:0, když **Přibyl a B. Němec** uspěli v koncovce svých partií a **Linhart** využil časové tísně soupeře. Pak sice **Petrovič** prohrál po nekorektní oběti figury, ale **Onderkovi** se podařilo zremizovat teoreticky prohranou partii a především **ing. Plitz** zdolal černými figurami hráče mistrovské třídy Vařejčka. remíza **ing. Hadače** v lepší pozici ani prohra **dr. Kryse** v remízovém postavení již nic nemohly změnit na vítězství našeho družstva. Další výsledky 4. kola: Lokomotiva Pardubice-Hlinsko „B“ 4,5:3,5, VCHZ Pardubice-Prachovice 4,5:3,5, Slávie Hradec Králové“E“-TMS Pardubice 5:3, PS Pardubice-Chotěboř 4,5:3,5. Tabulka vypadá následovně:

1. VCHZ Pardubice	7	19
2. Transporta Chrudim	6	19
3. Hlinsko „A“	6	18
4. PS Pardubice	6	18
5. Slávie Hradec Králové „E“	5	18
6. Prachovice	2	16
7. Hlinsko „B“	2	16
8. TMS Pardubice	2	13
9. Chotěboř	2	11,5
10. Lokomotiva Pardubice	2	11,5

TRANSPORTÉR, 8. 12. 1989, číslo 46 (Hč)

Přebor ČSR šachistek

Šachové boje čtrnácti hráček o titul přebornice ČSR probíhaly v Chrudimi od 16. do 28. října. Oddíl šachu TJ Transporta vytvořil účastnicím přeboru pěkné prostředí ve své klubovně v budově Sportky TJ TRA. Dramatická klání na 64 černobílých polích šachistkám zpestřil organizační výbor v čele s ředitelem turnaje M. Procházkou, který pro ně připravil pestrý doplňkový program. Nejprve se uskutečnil zájezd do skanzenu Veselý Kopec, poté následovala módní přehlídka v Hlinsku, uspořádaná výrobním družstvem Vzor. V Chrudimi šachistky navštívily Muzeum loutkařských kultur a byly se podívat v s. p. Evona.

Přeboru se zúčastnily i dvě hráčky z východočeského kraje. Lépe si vedla Martina Holoubková z Rychnova nad Kněžnou, která obsadila jako druhá nejmladší účastnice (14 let) 5. místo a ziskem 8,5 bodu si vybojovala titul kandidáta mistra. Odchovankyně pořádajícího oddílu Petra Vlasáková-Hájková **(viz obrázek)** obsadila 7. místo.

Konečné pořadí přeboru ČSR:

1. Kubíková Hana	Tesla Karlín praha	9
2. Chmelíková	Brno	8,5
3. Sadílková Věra	Vsetín	8,5
4. Blumelová	Staré Město	8,5
5. Holoubková Martina	Rychnov nad Kněžnou	8,5
6. Švarcová Jitka	Praha	7,5
7. Vlasáková Petra	Sokol Zaječice	7,5
8. Němcová Václava	Bohemians Praha	6,5
9. Kalíková Jana	Sokol Kolín	6,5
10. Vaňková	Brandýs	6
11. Kutáčová	Kopřivnice	4,5
12. Blahová	Staré Město	4,5
13. Leitnerová	Proseč	3,5
14. Němcová Olga	České Budějovice	1,5

Ing. Josef Havran, TRANSPORTÉR, 3. 11. 1989, číslo 41

Přes vánoce v čele

Vydrží tam šachisté až do konce soutěže?

Šachové družstvo Transporty zvítězilo v posledním kole krajské soutěže, hraném v roce 1989 nad Chotěboří 7:1 a vzhledem k tomu, že dosud vedoucí celek VCHZ klopýtnul v pardubickém derby s PS Pardubice, postoupilo do čela tabulky. Otázka v podtitulu je proto na místě. Odpověď na ní může dát už příští utkání našich šachistů, které sehrají tuto neděli právě v herně VCHZ Pardubice.

Zápas s Chotěboří měl pro Transportu jednoznačný vývoj. Bodovat začali hráči z posledních šachovnic - nejprve na 8. šachovnici **B. Němec**, pak na sedmičce **Mrha**, na šestce ***dr. Krys*** a na pětce **Linhart**. Posloupnost porušil na 4. šachovnici **ing. Hadač**, jehož soupeř přes materiální ztrátu bojoval !do posledního dechu“, takže tato partie skončila vítězně pro naše hráče až jako poslední. Mezitím snadno vyhrál na 3. šachovnici **Onderek**, po dramatickém průběhu pak **ing. Plitz** na 1. šachovnici, takže jedinou nulu si připsal na 2. šachovnici **Petrovič**, který prohrál v nevýhodné koncovce. **Další výsledky 5. kola:** PS Pardubice-VCHZ Pardubice 4,5:3,5, Prachovice-Lokomotiva Pardubice 5:3, Hlinsko „A“-TMS Pardubice 5,5:2,5, Hlinsko „B“-Slávie Hradec Králové „E“ 1:7. **Tabulka po 5. kole:**

1. Transporta Chrudim	8	26
2. Hlinsko „A“	8	23,5
3. PS Pardubice	8	22,5
4. Slávie Hradec Králové „E“	7	25
5. VCHZ Pardubice	7	22,5
6. Prachovice	4	21
7. Hlinsko „B“	2	17
8. TMS Pardubice	2	15,5
9. Lokomotiva Pardubice	2	14,5
10. Chotěboř	2	12,5

TRANSPORTÉR, 5. 1. 1990, číslo 1 (Hč)

Nebude bod scházet?

V 6. kole krajské soutěže šachistů klopýtlo družstvo Transporty v herně VCHZ Pardubice, kde remizovalo po urputném boji (devět hodin hry) 4:4, přestože brzy vedlo 0:3. V dalším průběhu však naši šachisté kupili zbytečné chyby a bojovný soupeř toho využil k nečekanému srovnání skóre.

Na 0:3 pro Transportu upravili poměrně rychle **Přibyl, ing. Plitz a Adámková**. Pak však pokazil **B. Němec** lepší pozici a musel si připsat nulu, **ing. Hadač** v časové tísni přehlédl dvoutahový mat v remízové pozici a vyšel také naprázdno, **Linhart** v úvodu partie začal slibný útok, ale nakonec marně bojoval o remízu, **Petrovič** se v koncovce jezdců musel spokojit přes pěšcovou převahu s remízou a **Mrha** přes lepší postavení ve střední hře byl nakonec rád, když zachránil alespoň půl bodu. **Ostatní výsledky 6. kola:** Slávie Hradec Králové „E"-Hlinsko „A" 5,5:2,5, Chotěboř-TMS Pardubice 1,5:6,5, Lokomotiva PardubicePS Pardubice 3:5, Hlinsko „B"-Prachovice 1,5:6,5 **Pořadí po 6. kolech:**

1. PS Pardubice	10	27,5
2. Slávie Hradec Králové „E"	9	30,5
3. Transporta Chrudim	9	30
4. VCHZ Pardubice	8	26,5
5. Hlinsko „A"	8	26
6. Prachovice	6	27,5
7. TMS Pardubice	4	22
8. Hlinsko „B"	2	18,5
9. Lokomotiva Pardubice	2	17,5
10. Chotěboř	2	14

V příštím kole 21. 1. hostí šachisté Transporty celek Lokomotivy Pardubice a hodně do otázky postupně napoví hlavně duel obou vedoucích celků tabulky.

TRANSPORTÉR, 12. 1. 1990, číslo 2 (Hč)

Nakonec brali těsnou výhru

V dalším kole krajské soutěže se šachisté Transporty pořádně zapotili, aby získali povinné vítězství nad celkem z konce tabulky Lokomotivou Pardubice nejtěsnějším poměrem 4,5:3,5. Své partie vyhráli **Přibyl, Onderek, dr. Krys ml.**, remizovali **Linhart, ing. Hadač** a **ing. Plitz**, nulu si museli připsat **Petrovič** a **Mrha**. **Další výsledky 7. kola:** TMS Pardubice-VCHZ Pardubice 6:2, PS Pardubice-Hlinsko „B" 6,5:1,5, Prachovice-Slávie Hradec Králové „E" 2,5:5,5, Hlinsko „A"-Chotěboř 7:1. **Tabulka po 7. kole:**

1. PS Pardubice	12	34
2. Slávie Hradec Králové „E"	11	36
3. Transporta Chrudim	11	34,5
4. Hlinsko „A"	10	33
5. VCHZ Pardubice	8	28,5
6. Prachovice	6	30
7. TMS Pardubice	6	28
8. Lokomotiva Pardubice	2	21
9. Hlinsko „B"	2	20
10. Chotěboř	2	16

V příštím kole 4. 2. pojedou naši šachisté do Hlinska, kde se utkají s béčkem Spartaku a soutěž ukončí zápasem s Prachovicemi.

TRANSPORTÉR, 26. 1. 1990, číslo 4 (Hč)

Rozhodne poslední kolo

V předposledním kole krajské soutěže družstev si šachisté Transporty vylepšili skóre maximální výhrou 8:0 v Hlinsku nad béčkem Spartaku, bodovali **ing. Plitz, Petrovič, Onderek, ing. Hadač, Linhart, Přibyl, dr. Krys ml.** a **Mrha**. Protože vyhráli i další favorité, zůstává TRA třetí a nezbývá ji, než vyhrát nyní s Prachovicemi a čekat na remízu ve vzájemném duelu vedoucích celků, nebo na těsnou výhru hradecké Slávie, aby se vyhoupla přece jen do čela tabulky. **Další výsledky 8. kola KS:** Prachovice-PS Pardubice 3,5:4,5, Slávie Hradec Králové „E"-Chotěboř 7:1, VCHZ Pardubice-Hlinsko „A" 2:6, Lokomotiva Pardubice-TMS Pardubice 5:3.

Tabulka po 8. kole soutěže:

1. PS Pardubice	14	38,5
2. Slávie Hradec Králové „E“	13	43
3. Transporta Chrudim	13	42,5
4. Hlinsko „A“	12	39
5. VCHZ Pardubice	8	30,5
6. Prachovice	6	33,5
7. TMS Pardubice	6	31
8. Lokomotiva Pardubice	4	26
9. Hlinsko „B“	2	20
10. Chotěboř	2	17

TRANSPORTÉR, 9. 2. 1990, číslo 6 (Hč)

Rozhodl jediný bodík

Šachisté v půli cesty do KP

S napětím se očekávalo závěrečné kolo krajské soutěže šachistů. teprve 9. kolo dalo odpověď na to, kdo půjde do kvalifikace o krajský přebor. Vzpomínáme-li na tři předešlé ročníky, vedlo vždy před posledním kolem naše družstvo TRA a nakonec po překvapivých ztrátách jednoho nebo obou bodů postupovali soupeři z dalších pozic. Letos se situace obrátila již konečně v náš prospěch. Los svedl v posledním kole ke vzájemnému střetnutí první dvě družstva v tabulce. Naše družstvo bylo s minimální ztrátou třetí. První podmínkou však bylo výrazně zvítězit nad Prachovicemi.

Hosté, družstvo Cevy, měli již před tímto utkáním zajištěnu 7. příčku v tabulce a tím jistotu setrvání v soutěži. Zápas měl poměrně hladký průběh. Rychlé výhry zaznamenali **dr. Krys, Onderek a ing. Hadač**. Šanci na celý bod nevyužil v koncovce **Petrovič** a tak jeho partie skončila remízou.Protože hosté nastoupili pouze v sedmi, znamenalo to již vedení 4,5:0,5 a tedy i vítězství. Zbývající tři partie měly určit již pouze jeho konečnou výši. Jedinou porážku utrpěl **ing. Plitz** na 1. šachovnici, i když má celkově nejlepší individuální výsledek v družstvu. V dramatické partii vyhrál náš **Linhart**, když jeho soupeř, bojující o splnění normy pro zisk I. VT nevyužil své lepší pozice. V poslední partii přidal **Přibyl** remízu ke konečnému výsledku 6:2 v náš prospěch. Protože utkání skončilo poměrně brzy, stihla větší část družstva ještě sledovat závěr klíčového utkání v Pardubicích. Domácí PS vedly v té chvíli nad Hradcem Králové 3:2. V závěrečných dvou hodinách hry nejprve hosté po chybě domácího hráče vyrovnali a v oboustranné časové tísni před druhou časovou kontrolou získali vedení 4:3. Již tenro stav zaručil postup našeho družstva do kvalifikace pro vyšší soutěž - krajský přebor. **Zbývající výsledky 9. kola:** PS Pardubice-Slávie Hradec Králové „E“ 3,5:4,5, Chotěboř-VCHZ Pardubice 5:3, Hlinsko „A“-Lokomotiva Pardubice 6:2, TMS Pardubice-Hlinsko „B“ 5,5:2,5. O tom jaká byla tlačenice na psotupová místa svědčí nejlépe pohled na tabulku:

1. Transporta Chrudim	**15**	**48,5**
2. Slávie Hradec Králové „E“	15	47,5
3. Spartak Hlinsko „A“	14	45
4. PS Pardubice	14	42
5. TMS Pardubice	8	36,5
6. VCHZ Pardubice	8	33,5
7. CEVA Prachovice	6	35,5
8. Lokomotiva Pardubice „C“	4	28
9. Chotěboř	4	21
10. Spartak Hlinsko „B“	2	22,5

V kvalifikaci se střetne naše družstvo doma 4. března s Jaoměří, 18. března rovněž doma s VTJ Jičín a 8. dubna zajíždí do rychnova. Dvě z těchto čtyř družstev, která se utkají systémem „každý s každým“, postupují. **Držte nám palce!**

TRANSPORTÉR, 23. 2. 1990, číslo 8 (Hč)

Šachové naděje ve Frýdku

Poslední únorovou sobotu se stal frýdek-Místek dostaveníčkem mnoha družstev nejen z naší republiky, ale i ze zahraničí, která se sjela u příležitosti 11. ročníku Velké ceny ČSSR. Také naše okresní město zde mělo své zastoupení družstvem ODDM, které ve složení: **Jarábek, Šalamon, Slanina, Jiří a Pavel Stehnovi, Beránek, Beran,**

Svobodová, Mlynářová vybojovalo velmi cenné 2. místo. Turnaj se hrál švýcarským systémem na sedm kol. Velkým úspěchem se skončila soutěž jednotlivců pro Pavla Stehna, který v kategorii ročníku 1982 a mladší získal prvenství (ze 7 partií získal 6 bodů!). Malému Pavlíkovi bude teprve v říjnu sedm let a školní docházka ho teprve čeká. Přesto již letos v únoru na mistrovství ČSR v Novém Městě pod Smrkem získal 3. místo a tím si uhrál III. VT. Jak říká trenér družstva ODDM Jaroslav Hájek, jde o velký šachový talent, o kterém jistě hodně uslyšíme. Budeme mu tedy držet palce!

TRANSPORTÉR, 2. 3. 1990, číslo 9

První krok do KP

udělali šachisté Transporty výhrou nad Jiskrou Jaroměř v zahajovacím kole kvalifikace vítězů čtyř skupin krajské soutěže. Své partie vyhráli Malivánek (toho času v zeleném), Petrovič, Onderek, Přibyl, remízovali Ing. Hadač, Linhart, Ing. Plitz a dr. Krys. Ve druhém utkání remízoval VTJ Jičín se Spartakem Rychnov 4:4. Druhý krok do krajského přeboru mohou naši šachisté udělat 18. 3. doma, kdy hostí vojáky z Jičína. Poslední zápas kvalifikace sehrají v Rychnově 1. 4.

-Hč- TRANSPORTÉR, 9. 3. 1990, číslo 10

Podřízli si větev?

Šachisté Transporty už několik let usilují o návrat do krajského přeboru šachových družstev a v minulých sezónách vždy klopýtli před závěrem ve své skupině krajské soutěže. Letos konečně v krajské soutěži vyhráli, ale v následující kvalifikaci o postup do krajského přeboru si ve 2. kole zbytečně zkomplikovali situaci. Po nadějné výhře 6:2 nad Jaroměří totiž klopýtli v dalším domácím utkání s vojáky z Jičína nejtěsnějším rozdílem 3,5:4,5.

Své partie dotáhli do vítězného konce Ing. Plitz, Onderek a Přibyl, půl bodu přidal za remízu Ing. Hadač a nulu si museli přes veškerou snahu připsat dr. Krys, Linhart, Petrovič a B. Němec. Posledně jmenovaný nám utkání telefonicky komentoval: **„Je to jenom sport, musíme bojovat dál“**

V dalším utkání kvalifikace Jaroměř vysoko zdolala Rychnov 7:1 a po dvou kolech je tedy stav:

1. Jičín 3 (8,5) 2. TRA Chrudim 2 (9,5) 3. Jaroměř 2 (9), 4. Rychnov 1 (5).

Ve zbývajícím utkání v Rychnově jsou naši šachisté postaveni před nepříjemnou povinnost – potřebují neprohrát, bez ohledu na vzájemné utkání Jičína a Jaroměře.

-Hč- TRANSPORTÉR, 23. 3. 1990, číslo 12

Postup přišel v posledním kole

Po loňském sestupu našeho „B“ družstva z krajské soutěže byly analyzovány příčiny tohoto neúspěchu. Jako jedno z opatření byla i změna kapitána družstva. Byl jím pověřen Bohumil Němec. Má s touto funkcí dlouholeté zkušenosti z „A“ družstva a jeho úkolem společně s hráči bylo vybojovat z okresního přeboru zpět postup do krajské soutěže. Jsme rádi, že můžeme zaznamenat, že se tento cíl podařilo splnit.

Přestože splnění cíle potvrdilo až vítězství v posledním kole na stolech Sokola Zaječice „B“, které rovněž měly šanci na postup, prošlo naše „béčko“ přeborem bez jediné porážky. Závěrečná tabulka je toho dokladem:

1. Transporta Chrudim „B“	**19**	**59**
2. Třemošnice	17	53
3. Zaječice „B“	16	60
4. Krouna	11	39
5. Skuteč „A“	9	41
6. Raná	9	41
7. Transporta Chrudim „D“	**9**	**29**
8. Košumberk	6	33,5
9. Transporta Chrudim „C“	**6**	**26**
10. Hlinsko „C“	5	29
11. Skuteč „B“	3	21

O návrat do krajské soutěže se zasloužili prakticky všichni členové družstva spolehlivými výkony: Jan Mrha 8 bodů z 10 utkání, Bohumil Němec 9/10, František Soukal 5,5/6, MUDr. Honzíček 4/8, ing. Josef Havran 5,5/7, Martina Adámková 4,5/5, Bohuslav Kokeš 4/7, Rostislav Stryka 3/4 a ing. Jaroslav Richter 3,5/6 atd.

Náš oddíl bude mít tedy pro příští sezónu jako jediný z okresu v krajských soutěžích či přeborech dvě družstva.

Hč- TRANSPORTÉR, 6. 4. 1990, číslo 14

Okresní přebory žactva v šachu se hrály za účasti šesti oddílů z našeho okresu. Nejvíce medailí si připsalo na své konto družstvo ODDM Chrudim. Hrálo se švýcarským systémem na sedm kol, přímý postup si vybojoval Radek Bujnoch (do krajského přeboru), jako vítěz turnaje „A“. III. VT z chrudimských splnili: Mlynářová, Stehno, Rehn, Křehlík, beránek, Burian, V. Novák, J. Kubeš a Chrbolka. Turnaj „A“: 1. Bujnoch, 2. Novák, 3. Kubeš. V turnaji „B“ na 2. místě Mlynářová, turnaj „C“ vyhrál Křehlík, třetí byl Beránek a v turnaji „D“ bylo pořadí na čele: Stehno, Rehn, Hadač.

TRANSPORTÉR, 27. 4. 1990, číslo 17

Sportovní den Transporty

pořádaný tělovýchodně brannou komisí, nemá tak docela přesný název, protože se tentokrát koná ve třech termínech. Úterý 3. 4. - Herna šachového oddílu TJ TRA byla svědkem klání osmi odborářů na 64 černobílých polí. S plným počtem 7 bodů zvítězil největší favorit, nositel titulu kandidát mistra, **Pavel Němec** z DVOS č. 2. další pořadí: ing. Hadač (DVOS č.2) 5 bodů, 3. B. Němec (DVOS č.1) 4,5, 4. Brožka (DVOS č.7) 4, 5. Sokol (DVOS č.2) 3,5, 6. Novák (DVOS č.1) 2, 7. ing. Lebduška (DVOS č.10) 2 a 8. Alinč (DVOS č.3) 0 bodů.

TRANSPORTÉR, 13. 4. 1990, číslo 15 (TVB)

„Bratrovražedný“ boj Pavla (vlevo) a Bohumila Němcových při šachovém turnaji odborářů TRA.

Přijel až z Vladivostoku

Chrudimská sportovní hala je tento týden zadána pro královskou hru - šachy. od neděle 12. 8. zde bojuje 160 účastníků různých kategorií při tradičním turnaji „O 13 pohárů“, který je nejmasovějším šachovým kláním v Československu.

I když loňské prvenství tentokrát neobhajuje Einax z Apoldy v NDR, je zde kvalitní konkurence asi 30 jeho krajanů, dvaceti Poláků a šesti šachistů SSSR, mezi nimi je i nejvzdálenější účastník, který přijel do Chrudimě až z Dálného Východu - z Vladivostoku vzdáleného vzdušnou čarou cca 8000 km. Favoritem je **Orazli Annageldyev** z Turkmenské SSR, mistr sportu, který má ze všech účastníků nejvyšší počet tzv. ELO bodů 2395. „Na paty“ by mu měl šlapat jeho krajan z Moldavské SSR **Boris Itkis**, který má 2350 ELO bodů. Ve startovní listině najdeme i odchovance Transporty **Pavla Němce**, který dnes hájí barvy ligové Slávie Hradec Králové a měl by se také zařadit do špičky letošního turnaje. Mezi ženami patří k favoritkám **Petra Vlasáková-Hájková** ze Sokola Zaječic, která začínala také v TJ TRA. Turnaje se účastní i dvě desítky hráčů našeho šachového oddílu. Je mezi nimi i nejmladší účastník turnaje **Pavel Stehno**, narozený 10. 10. 1983, který v úvodním kole narazil na oddílového kolegu **Mrhu**, staršího o více než půl století.

Turnaj se hraje na devět kol švýcarským systémem a dnes i zítra se můžete přijít do sportovní haly na šachový „babylón“ podívat a případně se i něco přiučit z „figlů“ tohoto nesporného umění.

TRANSPORTÉR, 17. 8. 1990, číslo 30 (Hč)

Dva snímky nám přibližují letošní mezinárodní šachový turnaj „O 13 Pohárů“, který se hrál v chrudimské sportovní hale. Největší favorit Orazly Annageldyev z Turkmenského Ašchabádu (vlevo) se musel spokojit s třetí příčkou, když prvenství získal jeho krajan Boris itkis z moldavského Kišiněva. Mezi ně se vklínil odchovanec našeho šachového oddílu Pavel Němec, dnes prvoligový hráč Slávie Hradec Králové, který na 13 pohárech skončil druhý již potřetí. Nejmladším účastníkem byl Pavel Stehno (vpravo), kterému bude letos v říjnu teprve 7 let.

Mezinárodní turnaj O 13 pohárů

Turnaj, jehož pořadatelem je šachový oddíl TJ Transporta, má již mnohaletou tradici. Letošního VIII. ročníku se zúčastnilo 166 hráčů. S podrobnějšími výsledky všech 13 kategorií vás seznámíme v příštím čísle, tentokrát přinášíme alespoň snímek vítěze (vpravo) **Boris Itkis** z Kišiněva (Moldavská SSR). Partii přihlíží **Pavel Sokol**, obětavý funkcionář našeho šachového oddílu, který stál již u zrodu turnaje.

Dnes vás seznámíme s několika údaji z turnajové statistiky. Z hlediska počtu účastníků nedosáhl letošní ročník rozsahu roku 1982 (328 účastníků) nebo roku 1983 (366). Po šestileté přestávce a 120 účastnících loni je to však opět krok dopředu. Mnohem více byli pořadatelé a jistě i účastníci spokojeni s obsazením z hlediska výkonnosti hráčů. Porovnáme-li dvacetičlennou špičku letos s nejsilnějším obsazením v roce 1982, není již velký rozdíl. Absolutní rekord však byl letos v průměrné výkonnosti účastníků. Průměrné ELO hodnocení 1875 prakticky znamená průměrnou I. výkonnostní třídu hráčů.

Věková struktura se prakticky nemění. Průměrný věk účastníka 28,2 roku se do značné míry kryje i s nejproduktivnějším věkem šachisty. nejmladším účastníkem byl sedmiletý domácí hráč Pavel Stehno, nejstarším hráč mistrovské třídy Vlastimil Stulík ze Slavoje Vyšehrad (69 let).

Silná byla i zahraniční účast, celkem 29 hráčů (19 NDR – Berlín, Erfurt, Rostock, Hellstedt, Falkenberg, Dresden; 13 PLR – Biala Podlaska, Bydgoscz, sosnowiec; 7 SSSR – Ašchabád, Kišiněv, Murmansk). Dosud nejsilnější jak z hlediksa celkového počtu (26 úšastnic), tak i z hlediska výkonnosti, bylo zastoupení žen.

TRANSPORTÉR, 31. 8. 1990, číslo 32 (Hč)

Šachy – Mezinárodní turnaj O 13 pohárů

Jak jsme slíbili v minulém čísle, přinášíme dnes přehled vítězů všech kategorií. I když se hraje jediný turnaj, ve kterém startují nositelé mistrovských tříd i hráči teprve začínající, z celkového pořadí jsou tradičně vyhodnocováni nejlepší hráči a nejlepší hráčky kategorií dle výkonnostních tříd a dále nejlepší hráči a nejlepší hráčky v mládežnických kategoriích do 18, 16, 12 a 10 let. Tím, že mají i slabší hráči možnost hrát v jednom turnaji s mistry, ale současně mají naději na vyhodnocení ve své kategorii, je turnaj pro ně přitažlivý. Současně je tím i dramatický a divácky i hráčsky zajímavý.

Tradiční poháry byly letos rozděleny takto:

Vítěz turnaje - Boris Itkis, RSSK Kišiněv, Moldavská SSR, Pohár věnoval ředitel s. p. TRA ing. Václav Kopecký.

Vítězka turnaje - Jolanta Turcynowicz, KS Lacznosc Bydgoszcz, PLR. Poháry pro všechny ženské a dívčí kategorie věnoval OV ČSŽ.

Kategorie I. VT. - Jiří Hájek, Sokol Zaječice, Pohár věnoval ved. tajemník OVV ČeST Chrudim.

Veronika Vacovská, Viktoria Žižkov.

Kategorie II. VT - Todor Barjaktarevič, Motorlet Praha. Pohár věnoval předseda šachového oddílu TJ Transporta.

Zuzana Klozová, VCHZ Pardubice

Kategorie III. VT - Petr Richter, Loko Falbenberg, NDR,

Lenka Hájková, Sokol Zaječice.

Kategorie IV. VT - ing. Mikuláš Pankovič, TKJ Košické Olšany,

Jitka Lacinová, Spartak Hlinsko.

A protože ani jedna z kategorií hráčů bez VT nebyla letos obsazena, bylo letos uděleno pouze „11 pohárů“ (pohár za bleskový turnaj získal rovněž celkový vítěz turnaje).

Vítězové mládežnické kategorie:

Do 16 let - Petr Kolbaba, Sokol Zaječice, Romana Pallová, Rychnov nad Kněžnou

Do 12 let - Vratislav Jarábek, TRA Chrudim, Maja Izdebska, Biala Podlaska, PLR

Do 10 let - Pavel stehno, TRA Chrudim, Lenka Hájková, Sokol Zaječice

TRANSPORTÉR, 7. 9. 1990, číslo 33 (Hč)

Martina Adámková patří k nadějným šachistkám TJ TRA. vybojovala si postup na šachový přebor ČR žen, který se uskuteční v říjnu v Chrudimi.

1990
-
1991

Před stratem na 64 polích

V přípravě na novou šachovou sezónu jsou i šachisté naší TRA. Dvě družstva dospělých budou bojovat o body v krajské soutěži, která odstartuje 21. října. Přehled účastníků s přidělenými čísly:

1. Prachovice 2. Hlinsko 3. VCHZ Pardubice „C“ 4. Transporta Chrudim „A“
5. Slávie Hradec králové „E“ 6. TMS Pardubice 8. VCHZ Pardubice „D“
9. Transporta Chrudim „B“ 10. Světlá nad Sázavou

„A“ družstvo má na soupisce. tyto hráče:

1. ing. Plitz	Jiří	
2. Onderek	David	
3. RNDr. Krys ml.	Jaromír	
4. ing. Hadač	Pavel	kapitán
5. Petrovič	Pavel	
6. Přibyl	Jiří	
7. Malivánek	Jiří	
8. Linhart	Zbyněk	

„B“ družstvo má na soupisce. tyto hráče:

1. Mrha	Jan	
2. Němec	Bohumil	kapitán
3. Soukal	František	
4. ing. Havran	Josef	
5. ing. Kašpar	Jan	
6. Tichý	Martin	
7. MUDr. Honzíček	Miloslav	
8. ing. Richter	Jaroslav	

Vylosování našich družstev:

I. kolo	21. 10.:	A - PS Pardubice,	Hlinsko - B	
II. kolo	11. 11.	VCHZ D - A,	B - VCHZ C	
III. kolo	25. 11.	oddílové derby A - B		
IV. kolo	2. 12.	Prachovice - A,	B - Hradec Králové E	
V. kolo	16. 12.	A - Hlinsko,	TMS Pardubice - B	poslední kolo v tomto roce

TRANSPORTÉR, 19. 10. 1990, číslo 39 (Hč)

Šokující úvod na 64 polích

Snahu šachistů Transporty při několikaletém pokusu o návrat do nejvyšší krajské soutěže-přeboru, značně torpéduje nečekaná úvodní prohra v domácím prostředí s PS Pardubice 3,5:4,5. Ještě po pěti hodinách hry to vypadalo nadějně, kdy TRA vedla 2:1 (vyhráli Malivánek a Onderek, ing. Plitz prohrál) a v ostatních partiích si naši hráči stáli lépe. Pak však dr. Krys pokazil lepší pozici a prohrál, Linhart přijal remízu ve vyhrané pozici, Petrovič v časové tísni ztratil věž a připsal si nulu a ing. Hadač po chybě v koncovce zůstal také na štítě. A tak lze pochválit pouze dorostence Nováka na osmé šachovnici, který si připsal za vítězství celý bod.

Béčko prohrálo v Hlinsku 6,5:1,5 a tak obě naše šachová družstva ve stejné soutěži mají v dalších kolech co napravovat.

TRANSPORTÉR, 26. 10. 1990, číslo 40 (Hč)

Přebor ČR šachistek v Chrudimi podruhé za sebou

Po úspěšném uspořádání loňského přeboru ČSR v šachu žen, bylo pořadatelství letošního již 12. přeboru České republiky svěřeno Českým a moravským šachovým svazem oddílu TJ Transporta. O přebornický titul usiluje dvaadvacet hráček, pět nejúspěšnějších si zajistí postup do celostátního přeboru. Hraje se na devět kol švýcarským systémem od 20. do 28. října v hrací místnosti nad objektem sběrny Sazky-Sportky.

Mezi účastnicemi je i chrudimská šachistka Martina Adámková, která v I. kole remízovala s Burdovou z Plzně a ve II. kole prohrála s Řehkovou z Přelouče. Chrudimský okres zastupuje i Petra Vlasáková-Hájková ze Sokola Zaječice (odchovankyně TJ TRA), která v úvodním víkendu získala 1,5 bodu.

Příznivci šachu se mohou přijít podívat do hrací místnosti ještě při zbývajících třech hracích dnech, kdy půjde na 64 černobílých polích opravdu do tuhého. Dnes se hraje od 14 do 20 hodin, zítra se začíná od 9 hodin a v neděli již od 7 hodin.

TRANSPORTÉR, 26. 10. 1990, číslo 40 (Hč)

Vyhrála nejmladší

Minulou neděli byl zakončen přebor ČR žen v šachu. Z pověření Českého šachového svazu a Moravského šachového svazu byl jeho pořadatem šachový oddíl naší TJ Transporta. Konečné pořadí znamená velký úspěch pro mladé hráčky. Mezi prvními pěti jsou čtyři dorostenky. Vítězkou se pak stala nejmladší účastnice vůbec, ještě ne patnáctiletá hráčka, která současně splnila normu pro udělení mistrovské třídy. Turnaj proběhl bez problémů a pořadatelé věří, že příští přebor bude opět v Chrudimi. **Čelo tabulky a umístění hráček z našeho kraje:**

1. Krupková	Petra	Lokomotiva Kolín	7,5	
2. Němcová	Václava	Bohemians Praha	6	46,5
3. Hanzíková	Vladislava	Slávie Plzeň	6	45
4. Holoubková	Martina	Rychnov nad Kněžnou	6	43
5. Kalíková	Jana	Lokomotiva Plzeň	5,5	48,5
6. Kutáčová	Dana	Tatra Kopřivnice	5,5	42
7. Vaculíková	Renáta	Univerzita Brno	5	44,5
8. Šaljová	Silvie	Lokomotiva Brno	5	41,5
9. Modrová	Hana	Bohemians Praha	4,5	44,5
12. Pallová	Martina	Rychnov nad Kněžnou	4,5	42,5
13. Vlasáková	Petra	Sokol Zaječice	4,5	41,5
16. Adámková	**Martina**	**Transporta Chrudim**	**4**	**33**
19. Řechková	Miloslava	Tesla Přelouč	3	34,5

Václava Němcová z Bohemians Praha obsadila na přeboru ČR šachistek v Chrudimi 2. místo.

Celkem se přboru ČR zúčastnilo 22 hráček.

Vítězka neprohrála ani jedinou partii, povolila soupeřkám z devíti kol pouze tři remízy. O další dvě postupová místa do republikového přeboru pak byl tvrdý boj do posledního kola. Patnáctileté martině Holoubkové postup jako loni unikl doslova o vlásek. Již tradičně se nedařilo Petře Vlasákové-Hájkové, která podle papírových předpokladů měla postup rovněž vybojovat. Překvapením je až 9. místo dle ELO hodnocení nejsilnější hráčky Hany Modrové. I toto umístění jí však dává právo spolu s hráčkami ze 4. a 5. místa hrát příští rok přebor Čech, když moravský šachový svaz bude pořádat samostatný přebor Moravy. **Domácí Martina Adámková** - jediná nositelka 2. výkonnostní třídy v turnaji rozhodně nezklamala. Nebýt nešťastného začátku (1 bod ze 4 partií) mohla překvapit ještě víc.

TRANSPORTÉR, 2. 11. 1990, číslo 41 (Hč)

Jana Mašková-Hájková, odchovankyně šachového oddílu TJ Transporta a dnes hráčka Sokola Zaječice je nominována do kvarteta družstva ČSFR žen, které se zúčastní ve dnech 16. listopadu až 4. prosince šachové olympiády, jež se uskuteční v jugoslávském Novém sadu. Hrát bude na 2. šachovnici a my ji budeme držet palce alespoň na dálku.

TRANSPORTÉR, 9. 11. 1990, číslo 42

Již podle předpokladů

si vedli šachisté Transporty ve 2. kole krajské soutěže družstev po zklamání v úvodu soutěže. Áčko vyhrálo 7:1 v Pardubicích nad déčkem VCHZ. Své partie vyhráli ing. Hadač, ing. Plitz, dr. Krys ml., Malivánek, Linhart, Novák a Petrovič, nulu si připsal pouze Onderek.

Béčko Transporty podlehlo doma céčku VCHZ Pardubice 3:5, když svou partii dovedli do vítězného konce Mrha a B. Němec, remízovali Soukal a dr. Honzíček, prohráli ing. Havran, ing. Richter, Krečmer a Tichý. Další výsledky 2. kola KS: TMS Pardubice-Světlá nad Sázavou 7,5:0,5, PS Pardubice-Slávie Hradec Králové „E“ 5:3, zápas Prachovice-Hlinsko byl odložen. V čele tabulky je náš přemožitel z 1. kola, celek PS Pardubice, který má 4 body. TRA „A“ je se dvěma body pátá a naše béčko je zatím bez bodu v závěru tabulky.

Třetí kolo krajské soutěže šachistů bude pro hráče Transporty ve znamení „bratrovražedného boje“, protože se 25. 11 utkají spolu.

TRANSPORTÉR, 22. 11. 1990, číslo 44 (Hč)

Pavel Hadač do přeboru ČR

Na krajských přeborech mládeže v šachu ve čtyřech věkových kategoriích si v Pardubicích vedli úspěšně mladí šachisté Transporty. V nejmladší **kategorii do 10 let** zvítězil s plným počtem bodů **Pavel Hadač** a vybojoval si postup do přeboru ČR. **V kategorii do 12 let** byl třetí **Vratislav Jarábek**, čtvrtý **Lukáš Kutal**, 5. **Michal Beránek** a 6. **Pavel Křehlík**. **V kategorii do 14 let** obsadil **Jakub Chrbolka** 5. místo a **Petr Křivský** osmé. **V kategorii do 16 let** vybojoval **Petr Koníček** 3. místo. Mezi děvčaty skončila **Martina Mlynářová** v **kategorii do 14 let** na 4. místě.

Ve III. kole krajské soutěže družstev skončilo derby utkání mezi TRA „A“ a TRA „B“ jasně 7:1, když jednotlivé partie skončily takto: Přibyl-dr. Honzíček 1:0, ing. Plitz-Mrha 1:0, Onderek-B. Němec 1:0, dr. Krys ml.-Soukal remíza, ing. Hadač-ing. Havran 1:0, Petrovič-Tichý remíza, Linhart-Krečmer 1:0, Malivánek-Bujnoch 1:0. **Další výsledky III. kola:** Hlinsko-Světlá 7:1, TMS Pardubice-PS Pardubice 6,5:1,5, Sl. Hradec Králové „E“-VCHZ Pardubice „D“ 7:1, VCHZ Pardubice „C“-Prachovice 5:3. **Tabulka po 3. kole**:

1. Spartak Hlinsko	6	18,5
2. Transporta Chrudim „A“	**4**	**17,5**
3. TMS Pardubice	4	17
4. Slávie Hradec Králové“E“	4	14,5
5. VCHZ Pardubice „C“	4	13
6. PS Pardubice	4	11,5
7. CEVA Prachovice	2	10,5
8. VCHZ Pardubice „D“	2	6,5
9. Transporta Chrudim „B“	0	5,5
10. Světlá nad Sázavou	0	5

V příštím kole 2. 12. zajíždí TRA „A“ do Prachovic a béčko se utká se Slávií Hradec Králové „E“.

TRANSPORTÉR, 30. 11. 1990, číslo 45 (Hč)

Žák zachránil vítězství

Ve 4. kole krajské soutěže družstev šachistů hrálo áčko Transporty v Prachovicích a na nejtěsnější výhru v poměru 4,5:3,5 se opravdu nadřelo (hrálo se od 9 do 17.30 hodin). Dá se říci, že o vítězství rozhodl svým úspěchem na poslední šachovnici náhradník - teprve 11 letý žák **Křehlík**. Dobrou formu potvrdil na 7. šachovnici **Linhart**, který má nejlepší individuální bodové hodnocení z celého družstva a připsal si rovněž celý bod. Třetí bod TRA získal **Přibyl** na 5. šachovnici, pak remízoval **ing. Hadač** na 3. šachovnici a když své partie prohráli **ing. Plitz** na 1. šachovnici a **Malivánek** na 6. šachovnici, tak se o výsledku celého utkánír ozhodovalo na šachovnici číslo 4. Zde sice **Petrovič** dosáhl před první časovou kontrolou výhody pěšce, ale závěr partie vyústil v typicky remízovou věžovou koncovku. Po nepřesnostech domácího šachisty se však našemu hráči podařilo vybojovat celý a nesmírně cenný bod. **Ostatní výsledky 4. kola:** TRA „B“-Sl. Hradec Králové „E“ 1,5:6,5 (body našeho družstva získali Sokol 1 a Krečmer 0,5), Hlinsko-VCHZ „C“ 6:2, PS Pardubice-Světlá 5,5:2,5, TMS Pardubice-VCHZ „D“ 6,5:1,5. **Pořadí po 4. kole:**

1. Spartak Hlinsko	8	24,5
2. TMS Pardubice	6	23,5
3. **Transporta Chrudim „A“**	6	22
4. Slávie Hradec Králové“E“	6	21
5. PS Pardubice	6	17
6. VCHZ Pardubice „C“	4	15
7. CEVA Prachovice	2	14
8. VCHZ Pardubice „D“	2	8
9. Světlá nad Sázavou	0	7,5
10. Transporta Chrudim „B“	0	7

V neděli 16. 12. napoví o postupových šancích zápas TRA „A“ s vedoucím Hlinskem.

TRANSPORTÉR, 14. 12. 1990, číslo 47 (Hč)

1991
-
1992

Malivánek obhájil

Šachový oddíl TJ TRA uspořádal ve dnech 6.-10. 5. okresní přebor jednotlivců za účasti 20 hráčů. Přeborník titul obhájil Jiří Malivánek z pořádajícícho oddílu před Petrem Kolbabou ze Sokola Zaječic a Ondřejem Baudyšem ze Sp. Hlinsko. V první desítce se z Transporťáků umístili ještě 4. Mrha, 6. Ing. Hadač, 9. dr. Krys a 10. Krečmer.

Od čtvrtka 14. 5. pořádá šachový oddíl TJ TRA každý týden až do září turnaje pro registrované i neregistrované šachisty. Hráč má na 1 partii patnáct minut. Hraje se v herně oddílu v Radoušově ulici vždy od 20 hodin. Body z jednotlivých turnajů se sčítají v rámci oddílové „Grand Prix“.

-Hč- TRANSPORTÉR, 20. 5. 1992, číslo 20,

Šachisté v Chrudimi O 13 Pohárů

V Chrudimi skončil jubilejní X. ročník mezinárodního šachového turnaje“13 Pohárů“, který hrálo 116 účastníků ze 7 států, když dominovali šachisté ze zemí bývalého Sovětského svazu. Nejlepší jednotlivci obdrželi z rukou pořadatelů tradičních 13 pohárů.Konečné pořadí:

1. Zapolskis (Litva) 7,5 b., 2. Vasilčenko, 3. Tarasova (Rusko), 4. Shalamberidze (Gruzie), 5. Svatoš (Praha), 6. Zigura (Ukrajina) – všichni 7 b., 7. Šaljová (Brno), 8. P. Němec (Hradec Králové, 9. P. Kolbaba (Zaječice) – všichni 6,5 b., 17. Kokeš B. (TRA) – 6 atd.

-Hč- TRANSPORTÉR, 26. 8. 1992, číslo 31

1992
-
1993

Počtvrté za sebou

Šachový přebor Čech žen se hraje v Chrudimi ve dnech 17.-25. října. Hráčkám se v našem městě v minulých letech velmi líbilo, proto STK Čs. šachového svazu přidělila pořadatelství šachovému oddílu TJ Transporta již počtvrté za sebou! Je to i pocta pořadatelům. Zároveň se (v jediném turnaji) hraje i přebor do 18 a do 20 let. Z našeho okresu splňují podmínky účasti Jana Mašková, Petra Vlasáková, Ing. Jitka Hábová, Lenka Hájková, Ing. Martina Adámková a Lucie Holfeuerová.

V polofinále přeboru Čech šachistů dosáhl výborného úspěchu přeborník okresu Chrudim Jiří Malivánek z TJ TRA, který mezi 58 účastníky obsadil 6. místo a postoupil do finále dvanácti nejlepších hráčů Čech, které se hraje od 13.-25.10 v Pardubicích. Za soupeře zde bude mít i pět mezinárodních mistrů.

Neméně úspěšný byl v polofinále přeboru Čech do 12 let, hraném v České Lípě Pavel Hadač ml. Obsadil zde 4. místo a kvalifikoval se tak do prosincového finále v Plzni.

-Hč- TRANSPORTÉR, 14. 10. 1992, číslo 38

Z 64 černobílých polí

Již tradičně je pořádán přebor Českého šachového svazu v ženské kategorii v Chrudimi. Letos to bylo již počtvrté za sebou. Pořadatelé z šachového oddílu TJ TRA považují tuto skutečnost za projev uznání a důvěry hráček i Českého šachového svazu.

Letošní přebor se konal ve dnech 17.-25. října a byl rozšířen ještě o kategorie dívek do 18 a 20 let. O šachový trůn i svazem vypsané finanční ceny bojovalo celkem 32 hráček.

Ženskou královnou se stala mistryně FIDE Hana Kubíková (Tesla Karlín) před Janou Kalíkovou (Stadión Kutná Hora), která vyhrála současně i kategorii dívek do 20 let. Třetí skončila Martina Pallová (Spartak Rychnov nad Kněžnou). Poslední symbolickou korunu získala nejlepší dívka do 18 let – Olga Němcová (Škoda České Budějovice). Vítězky postupují, zřejmě naposledy, do federálního přeboru.

-Hč- TRANSPORTÉR, 4.11.1992, číslo 41

Z 64 černobílých polí

V přeboru Českého šachového svazu v Pardubicích obsadil Jiří Malivánek deváté místo.

V polofinále přeboru Českého šachového svazu do 12 let v České Lípě skončil Pavel Hadač ml. na čtvrtém místě a postoupil do prosincového přeboru ČSS v Plzni stejně jako Pavel Křehlík, který vyhrál polofinále přeboru ČŠS do 14 let v Tachově.

Tři členové šachového oddílu TJ TRA v republikovém přeboru – to tu ještě nebylo!

I. kolem odstartovala šachová divize družstev skupiny „C“ a TRA jen remizovala s Chotěboří 4:4. Po bodu získali dr. Krys, Onderek a dr. Kudelka (81 let!), remizovali B. Němec a ing. Havran. Své partie prohráli ing. Hadač, Mrha a dr. Krys mladší.

TRANSPORTÉR, 18. 11. 1992, číslo 43

1993
-
1994

NOVINY CHRUDIMSKA Čtvrtek 21. července 1994

SPORT

Horké léto nad šachovnicí připravuje čtyři "lahůdky" v termínech od 6. srpna do 2. září

Pavel Němec hrajícím trenérem

Zatímco nejlepších dvanáct šachistů okresu hraje v současné době OPEN TRIMEX v Pardubicích, Jana Hájková - Mašková z Bramac Zaječice se chystá do Českých Budějovic, kde za týden začne velmistrovský turnaj žen. Jde o poslední přípravu před olympiádou v Soluni. Pokud Jana uspěje, vybojuje si nominaci na čtvrtou olympiádu. Několik mladých hráček se na její pozici (druhá v ČR) začíná "tlačit" a do Řecka odjedou čtyři nejlepší.

Také šachové oddíly mají o prázdninách napilno, připravují se sestavy na soutěže osmičlenných družstev. Do 15. září běží přestupní termín a zde zatím jedna potvrzená zpráva: mistr šachu Pavel Němec se vrací z Hradce Králové (v I. lize 1993/94 měl nejlepší výsledek) do DDM Chrudim. Je to logické - Hradec z I. ligy sestoupil a jmenovaný nejlepší mladé hráče v DDM trénuje. Nastoupí za ně na 1. šachovnici jako hrající trenér.

Chrudimský okres patří mezi nejlepší v ČR nejen počtem šachistů (310), šachových oddílů (8), ve výchově mládeže (90 žáků), ale i pořádáním šachových turnajů. Čekají nás v nejbližší době čtyři: "O 13 pohárů" v Chrudimi od 6. srpna, "Šachová škola" DDM Chrudim v Palučinách od 13. srpna, "Hlinecké šachové slavnosti" od 2. září. Čtvrtou šachovou akcí je semifinále přeboru Čech mládeže, které se hraje v chrudimské sportovní hale od 6. srpna, tedy současně s turnajem "O 13 pohárů". To má své velké přednosti: trenéři a rodiče dětí si mohou zároveň zahrát mezinárodní turnaj. Ředitel semifinále David Onderek má již 80 přihlášek z 35 okresů. Budou se hrát čtyři turnaje podle věku a z každého si nejlepších deset vybojuje postup do přeboru Čech (o vánocích ve Světlé n./Sáz.). V semifinále se nabízí veliká šance pro všechny žáky našeho okresu vybojovat si postup. Přehled čtyř turnajů dle věkových kategorií a účasti žáků našeho okresu z Chrudimi, Zaječic, Chrasti, Hlinska, Rané a Heřmanova Městce:

Ročníky 1979, 1980: Beránek, Hromádko, Brožka, Kutal, Čihák, Jarábek, Kvapil, Konrád, Vacek, Rehn, Stehno.

Ročníky 1981, 1982: Hadač, Konrád, Kolář, Holec, Novák, Starý, Kostelecký, Jiroutek, Dvořák, Pavlík.

Ročníky 1983, 1984: Hájek, Filkorn, Zavřel, Suchý, Frölich, Rott, Kvapil, Hladký, Janoušek, Sotona, Novotný, Kameník, Jansa, Lacina, Tichý, Stehno.

Ročníky 1985 - 1987: Starý, Brázda, Kopecký, Mach, Müller, Homolka, Filkorn, Klepetko, Kostelecký, Brabec, Hulín, Volejník, Voržáček, Vaníček, Jiruška, Sodomka, Beneš, Dušek.

Je třeba dodat, že mohou hrát i neuvedení žáci, žákyně mají přímý postup až do finále a mohou hrát turnaj "O 13 pohárů". Tato veliká akce začíná v sobotu 6. srpna ve 13.30 hodin a končí v pátek 12. srpna též ve 13.30 předáním cen. Jen ti nejmladší (ročníky 1985 - 1987) mají turnaj kratší, končí již v úterý v poledne.

JAROSLAV HÁJEK

Chrudimský okres patří mezi nejlepší v ČR co do počtu šachistů, oddílů i pořádání turnajů. Snímek je z letošních Zaječic.
Foto: VLADIMÍR MOSTECKÝ

Dvanáct mužstev ve III. lize

Nováček házenkářské třetí ligy, mužstvo TJ Chrudim, zná soupeře v nastávajícím ročníku 1994/95. Jsou jimi Chomutov, Zruč nad Sáz., Litvínov, Lovosice, Kročehlavy, Hradec Králové, Praha 4, Ústí n./L., Mladá Boleslav, Aritma Praha a Louny.

Chrudimští budou hrát domácí utkání ve sportovní hale v neděli od 10.30 hod. Postupně se divákům představí v těchto pěti termínech a s těmito soupeři: NE 28. 8. Ml. Boleslav, NE 11. 9. Aritma Praha, NE 25. 9. Slavia Hradec Králové, NE 9. 10. Chomutov, NE 23. 10. Kročehlavy. V šesti zápasech podzimní části pojedou Chrudimští za soupeřem.

Kompletní vylosování přinese centrální redakce. **(r)**