GENS UNA SUMUS

KRONIKA

KLUBU CHRUDIMSKÝCH ŠACHISTŮ

2002/2003

SEZÓNA
2002 – 2003

Tato sezóna začala členskou schůzí pořádanou v klubovně šachistů v budově TJ nad Sazkou – Sportkou dne 19. 9. 2002. Schůzi zahájil v 19.10 hodin předseda klubu. Z výboru byli dále přítomni:

předseda – Pavel Němec
místopředseda a hospodář – Zdeněk Pokorný
správce místnosti – Bohumil Němec
tiskový mluvčí – Robert Hlaváček
pro práci s mládeží – Josef Vařejčko

Oddíl má celkový počet členů 69. Z toho bylo nezletilých členů z řad mládeže 17. Byla zvolena mandátová komise ve složení:

předseda – Jaromír Krys ml.
členové – Josef Krečmer a Radek Bujnoch

Tato komise rozhodla a přítomní odhlasovali, že pro nepřítomnost zákonných zástupců mládeže byli tito pro potřeby hlasování nepoužitelní, a tak max. počet hlasujících byl 52. Jelikož na schůzi se dostavilo 28 členů, byla tato schůze usnášeníschopná.

1) Předseda klubu seznámil přítomné s událostmi za uplynulé období od výroční schůze v lednu 2002 do této doby. Byl hlavně vyzdvižen „neúspěch“ družstva dopělých v 2. ČNL, kde obsadilo pouhé druhé místo za postupující Synthesií Pardubice. Zato družstvo „B“ sestoupilo bez zisku jediného bodu do Krajského přeboru a ještě k tomu musel oddíl zaplatit pokutu za rekordních 14 kontumací za nenastoupení. V posledním kole dokonce hrozilo, že rozkládající se družstvo nenastoupí v Praze vůbec. Nakonec ve čtyřech zápas odehráli. Vystoupení obou družstev jasně ukázalo, že oddíl nemá hráčský kádr na to, aby drželo dvě stejné soutěže.

2) 3. ročník mezinárodního turnaje CHRUDIM OPEN 2002 skončil co se týče kvality úspěchem, ale nedostatkem byla malá účast 50 účastníků a katastrofálně skončila účast domácích borců. Nebýt početné šachové rodiny Krysů a Pokorných, tak náš oddíl reprezentovali jen další 4 hráči, což při počtu 69 registrovaných je smutné.

3) Letní sezónu zaplnil 1. ročník memoriálu Františka Soukala, který se hrál každý čtvrtek systémem RABL (RApid+BLesková partie). 1. místo Němec Bohumil.

Z našich hráčů pak pomáhali organizačně a sportovně zajišťovat chod šachového soustředění v Palučinách pod taktovkou DDM Chrudim tito: Petr Koníček, Michael Beránek, Pavel Stehno a Pavel Němec.

4) Hospodář klubu pak seznámil přítomné s neutěšenou finanční situací, kterou se daří držet na nule jen s vypětím všech sil a navrhl zvýšit členské příspěvky na 1000,- Kč pro výdělečně činné a 500,- pro nevýdělečně činné s termínem zaplacení do 28. 2. 2003. Po bouřlivé diskuzi došlo k hlasování, kde byl většinou jeho návrh přijat.

Stav k 1. 1. 2002 = 1405,30 Kč Pohyb v 1-9/2002 **Příjmy= 119 600,- Kč Výdaje=119 700,- Kč**

Příjmy: 82850,- Kč - CHRUDIM OPEN 2002 z toho (startovné 13350,- Kč, Petrovič 10000,- Kč, Lebduška 10000,- Kč, Soukalová 10000,- Kč, Onderek 8000,- Kč, TMT Chrudim 5000,- Kč, Němec P. 16500,- Kč, Pokorný Z. 10000,- Kč)

Příjmy ostatní: 36750,- Kč

Výdaje: 79800,- Kč - CHRUDIM OPEN 2002 z toho (různé 8000,- Kč, poplatek FIDE 2500,- Kč, ubytování 6000,- Kč, rozhodčí 6000,- Kč, pronájem Muzea 12000,- Kč, ceny 33500,- Kč, 11800,- Kč startovné+ ost. „titulovaným“ hráčům)

Výdaje ostatní: 39900,- Kč

Stav k 1. 9. 2002 = 1277,10 Kč

5) V dalším bodě byli navrženi a přijati jako rozhodčí a ředitel přeboru oddílu A+B v sezóně 2002 Bohumil Němec a Bohuslav Kokeš. Přebor byl rozlosován a hrají se dvě skupiny po 14 hráčích. 1. kolo 26. 9. od 19.00.

6) Kulaté výročí oslavili členové oddílu: 75 let Bohuslav Valdman, 80 let Ferdinand Mužík.

7) Byly odsouhlaseny soupisky družstev takto:

2. ČNL	–	kpt. Pavel Němec, zástupce Zdeněk Pokorný	„A“
KP I.tř.	–	kpt. Bohuslav Kokeš, zástupce Jaromír Krys ml.,	„B“
KP II.tř.	–	kpt. Bohumil Němec, zástupce Tomáš Kohoutek	„C“
KS	–	kpt. Bedřich Hlaváček, zástupce Tomáš Kohoutek	„D“
KS	–	kpt. Petr Ždímal, zástupce Kůs Miroslav	„E“

8) Schůze byla ukončena v 20.50 hodin a na závěr byl sehrán bleskový turnaj. Ze skupin do závěrečných vyřazovacích bojů postoupili Kokeš+Bujnoch, Krys ml.+Hlaváček R., Hájek Jar.+Stehno, Pokorný O.+Němec B. Do čtvrtfinále se probojovali Kokeš s Krysem, Stehno s Němcem B. Ve finále pak vyhrál **Pavel Stehno** nad Krysem.

SOUTĚŽE JEDNOTLIVCŮ

PŘEBOR ODDÍLU

Skupina „A“ - rozhodčí 3. třídy Bohumil Němec, ředitel Bohuslav Kokeš

	Příjmení	Jméno	ELO		1	2	3	4	5	6	7	8	9	10	11	12	13	14	Body	S-B
1	Kokeš	Bohuslav	2011	1	21.	1	0	½	1	½	1	1	1	1	1	1	1	1	11	
2	Krys ml.	Jaromír	2075	1	0	9.	1	1	½	1	1	1	1	½	1	1	1	1	10.5	
3	Linhart	Zbyněk	1942	1	1	0	2	0	1	1	0	1	1	1	1	0	1	1	9	52.5
4	Hájek - host	Jaroslav	2080	1	½	½	1	0	½	0	1	1	1	½	1	1	1	0	9	51
5	Kohoutek	Tomáš	1744	2	0	½	0	½	0	½	1	1	1	½	1	1	1	1	9	46.25
6	Němec	Bohumil	1904	1	½	0	0	1	½	2	0	1	½	1	1	1	½	1	8	
7	Mrha	Jan	1781	1	0	0	1	0	0	1		½	½	1	½	1	0	1	6.5	34.5
8	Roušar	Zdeněk	2021	1	0	0	0	0	0	0	½		1	1	1	1	1	1	6.5	24.75
9	Drlík	Stanislav	1610	2	0	0	0	0	0	½	½	0	23.	1	½	0	1	1	4.5	
10	Ždímal	Petr	1683	2	0	½	0	½	½	0	0	0	0	1.	½	½	1	½	4	22.25
11	Mazánek	Antonín	1677	2	0	0	0	0	0	0	½	0	½	½	2	1	½	1	4	15
12	Sokol	Pavel	1708	2	0	0	1	0	0	0	0	0	1	½	0	0	½	½	3.5	
13	Krys st.	Jaromír	1676	2	0	0	0	0	0	½	1	0	0	0	½	½	0	½	3	
14	Bartoš	Martin	1698	2	0	0	0	1	0	0	0	0	0	½	0	½	½	3	2.5	

Vítězem a přeborníkem oddílu **skupina „A“** pro rok **2002** se stal **Bohuslav Kokeš**. Do skupiny „B“ přeboru oddílu sestupují Martin Bartoš a Jaromír Krys st.

Cenu Fair-Play si odnesl sestupující **Jaromír Krys st.**, který v poslední rozhodující a prohrané partii o záchranu s mladým Petrem Ždímalem sportovně přistoupil na to, že partii odehraje, i když měl podle sportovního řádu možnost reklamovat kontumační výhru, jelikož se Ždímal dvakrát nedostavil k dohodnuté partii. Celý přebor oddílu se jinak odehrál bez problémů.

Vítězi přeboru oddílu **skupina „B“** se pro rok 2002 stali mrtvým během **Miloslav Honzíček** a **Tomáš Celuch** a oba postupují do příštího ročníku 2003 skupina „A“. Po třetím kole pro dlouhodobější nemoc vystoupil Rostislav Stryka, turnaj byl odehrán bez problémů.

Skupina „B“ - rozhodčí 3. třídy Bohumil Němec, ředitel Bohuslav Kokeš

	Příjmení	Jméno	ELO		1	2	3	4	5	6	7	8	9	10	11	12	13	14	Body	S-B
1	Honzíček	Miloslav	1702	2	21.	½	1	1	1	1	1	1	1	1	1	1	1		11.5	
2	Celuch	Tomáš	1000	5	½	9.	1	1	1	1	1	1	1	1	1	1	1		11.5	
3	Hlaváček	Bedřich	1606	2	0	0	2	1	0	1	1	1	½	1	1	1	1		8.5	
4	Kovář	Matěj	1439	3	0	0	0	0	1	1	1	0	1	½	1	1	1		7.5	
5	Richter	Jaroslav	1618	2	0	0	1	0	0	0	1	0	1	1	1	1	1		7	28.5
6	Káva	František	1505	3	0	0	0	0	1	2	½	1	1	1	½	1	1		7	27.75
7	Zelený	František	1480	3	0	0	0	0	0	½		1	0	1	1	1	1		5.5	
8	Peňáz	Petr	1000	5	0	0	0	1	1	0	0		0	½	1	½	1		5	
9	Krečmer	Josef	1518	2	0	0	½	0	0	0	1	1	23.	1	1	0	0		4.5	
10	Pospíšil	Jaroslav	1391	3	0	0	0	½	0	0	0	½	0	1.	½	1	1		3.5	
11	Drobílek	Milan	1434	3	0	0	0	0	0	½	0	0	0	½	2	1	1		3	
12	Hnát	Lubomír	1531	3	0	0	0	0	0	0	0	½	1	0	0	0	1		2.5	
13	Skála	Benjamín	1466	3	0	0	0	0	0	0	0	0	1	0	0	0	0		1	
14	Stryka	Rostislav																3		

SOUTĚŽE DRUŽSTEV
2. ČESKÁ NÁRODNÍ LIGA

TJ ŠO a DDM CHRUDIM „A“					V	P	R	Body	%	ELO soupeřů
1. Stehno Pavel	2252F		10.10.83	KM	4	0	5	6,5/9	72	2233
2. Řezníček Jan	2190F		22.01.58	KM	3	2	4	5/9	55,6	2243
3. Sabol Marian	2327F	host	18.08.66	M	7	1	3	8,5/11	77,3	2178
4. Němec Pavel	2322F	kpt.	14.12.56	M	4	1	6	7/11	63,6	2154
5. Pokorný Zdeněk	2282F	z. kpt.	29.07.55	MF	10	0	0	10/10	100	2115
6. Hlaváček Robert	2218F		06.04.75	KM	3	0	4	5/7	71,4	2064
7. Bujnoch Radek	2154F		15.04.78	KM	1	2	4	3/7	42	2082
8. Vařejčko Josef	2198F		13.09.64	M	7	2	2	8/11	72,7	1996
9. Onderek David	2117F		26.07.70	KM	1	0	0	1/1	100	1980
10. Kokeš Bohuslav	2083F		03.07.68	1	1	0	0	1/1	100	kontumačně
11. Krys Jaromír	2050F		29.01.65	1	2	0	1	2/3	66,7	1968
12. Jarábek Vratislav	2060N		12.04.80	1	4	2	0	5/6	83,3	1993

Průměr 10 šachovnic 2214 Věk - 34 HM: TJ Chrudim, Čs. partyzánů 13, Chrudim, Sazka-Sportka

1. kolo 13. 10.

ŠO+DDM Chrudim - Havlíčkův Brod **5 : 3**

Rozhodčí: František Houška

1. Stehno Pavel	1:0	Šenkýř Vladimír
2. Řezníček Jan	1/2	Tůma Jiří
3. Sabol Marian	1:0	Černovský Jiří
4. Němec Pavel	1/2	Běloušek Michal
5. Pokorný Zdeněk	1:0	Jelínek Václav
6. Bujnoch Radek	0:1	Štolba Miloš
7. Vařejčko Josef	1:0	Šplíchal Petr
8. Krys Jaromír ml.	0:1	Strnad Josef

2. kolo 3. 11.

ŠO+DDM Chrudim - Polabí Sokol Kolín C **5.5 : 2.5**

Rozhodčí: Pavel Vobořil

1. Stehno Pavel	1/2	Moravec Michal
2. Řezníček Jan	0:1	Jedlička Aleš
3. Sabol Marian	1:0	Efler Lukáš
4. Němec Pavel	1/2	Efler David
5. Pokorný Zdeněk	1:0	Marek Miroslav
6. Hlaváček Robert	1:0	Hála Viktor
7. Bujnoch Radek	1:0	Vinklárek Ondřej
8. Vařejčko Josef	1/2	Franc Lubor

3. kolo 17. 11.

TJ Jiskra Hořice – ŠO+DDM Chrudim **2 : 6**

Rozhodčí: Jiří John

1. Novotný Jaroslav	1/2	Stehno Pavel
2. Kořínek Ondřej	0:1	Sabol Marian
3. Roško Luboš	1:0	Němec Pavel
4. Fikr Lukáš	0:1	Pokorný Zdeněk
5. Baláž René	1/2	Bujnoch Radek
6. Luštinec Vladimír	0:1	Vařejčko Josef 6
7. Matonoha Ctirad	0:1	Onderek David
8. Kos Pavel	0:1	Krys Jaromír

4. kolo 1. 12.

ŠO+DDM Chrudim – TJ Bohemians Praha **6,5 : 1,5**

Rozhodčí: Jiří Pyskatý

1. Řezníček Jan	1:0	Choleva Zdeněk
2. Sabol Marian	1:0	Chura Jan
3. Němec Pavel	1/2	Hájek Ján
4. Pokorný Zdeněk	1:0	Hitzgerová Gabriela
5. Hlaváček Robert	1/2	Illetško Jaroslav
. Bujnoch Radek	1/2	Kopička Karel
7. Vařejčko Josef	1:0	Korsa Jindřich
8. Jarábek Vratislav	1:0	Šmíd Miroslav

5. kolo 15.12. 2002

Synth. Pardubice „B“ – ŠO+DDM Chrudim **2,5 : 5,5**

Rozhodčí: Jaromír Banach

1. Hošek Milan	1/2	Stehno Pavel
2. Šťastný Jan	1/2	Řezníček Jan
3. Navrátil František	0:1	Sabol Marian
4. Kastner Oldřich	0:1	Němec Pavel
5. Šilar Lubomír	0:1	Pokorný Zdeněk
6. Trojan Luboš	1/2	Bujnoch Radek
7. Hejkrlík Filip	1:0	Vařejčko Josef
8. Just Pavel	0:1	Krys Jaromír

6.kolo 12. 1. 2003

ŠO+DDM Chrudim – Biomedica Říčany **6 : 2**

Rozhodčí: Jaroslav Volf

1. Stehno Pavel	1:0	Kořenová Martina
2. Řezníček Jan	1/2	Voráček Miroslav
3. Sabol Marian	1:0	Hrubant Ivan
4. Němec Pavel	1/2	Straka Jaroslav
5. Pokorný Zdeněk	1:0	Vavřinec Tomáš
6. Bujnoch Radek	0:1	Říha Jaroslav
7. Vařejčko Josef	0:1	Doležal Radoslav
8. Jarábek Vratislav	1/2	Buřil Petr

7. kolo 26. 1.

TJ Sklípek Vrchlabí – ŠO+DDM Chrudim **1 : 7**

Rozhodčí: Pavel Němec

1. Hála Bohumil	1/2	Stehno Pavel
2. Štursa Jan	0:1	Řezníček Jan
3. Bláha Milan	0:1	Sabol Marian
4. Špaček Libor	0:1	Němec Pavel
5. Chalupecký Vlad.	0:1	Pokorný Zdeněk
6. Steiner Petr	0:1	Hlaváček Robert
7. Buchar Petr	0:1	Vařejčko Josef
8. Tejkal Lubomír	1/2	Jarábek Vratislav

8. kolo 16. 2.

ŠO+DDM Chrudim – TJ Praha Kobylisy **6.5 : 1.5**

Rozhodčí: Jiří Pyskatý

1. Stehno Pavel	1:0	Dvořák Jan
2. Řezníček Jan	1:0	Paulovič Martin
3. Sabol Marian	0:1	Šimek Petr
4. Němec Pavel	1:0	Kopta Pavel
5. Pokorný Zdeněk	1:0	Paulovič Tomáš
6. Hlaváček Robert	1/2	Janda Jiří
7. Vařejčko Josef	1:0	Novák Matyáš
8. Jarábek Vratislav	1:0	Grus Jan

9. kolo 2. 3.

TJ Spartak Vlašim – ŠO+DDM Chrudim **1,5 : 6,5**

Rozhodčí: Tomáš Vojta

1. Soural Jan	0:1	Stehno Pavel
2. Vojta Tomáš	1/2	Řezníček Jan
3. Horák Vladimír	1/2	Sabol Marian
4. Pecháček Stanislav	0:1	Němec Pavel
5. Mejzlík Vojtěch	0:1	Pokorný Zdeněk
6. Matějovský Ondřej	1/2	Hlaváček Robert
7. Innemann František	0:1	Vařejčko Josef
8. Prokop Jiří	0:1	Jarábek Vratislav

10. kolo 16. 3.

ŠO+DDM Chrudim – Panda Rychnov n./Kněž. **5,5:2,5**

Rozhodčí: Jaroslav Volf

1. Stehno Pavel	1/2	Červinka Michal
2. Sabol Marian	1/2	Rýdl
3. Němec Pavel	1/2	Daniel Jiří
4. Hlaváček Robert	1/2	Šípek Vítězslav
5. Vařejčko Josef	1/2	Pavelka Vladimír
6. Kokeš Bohuslav	1:0	*kontumačně*
7. Krys Jaromír ml.	1:0	*kontumačně*
8. Jarábek Vratislav	1:0	*kontumačně*

11. kolo 30. 3. AVE-Kontakt Pce – ŠO+DDM Chrudim **2,5 : 5,5** Rozhodčí: Vobořil Pavel

1. Bernášek Jan	1:0	Řezníček Jan
2. Hlavnička Jiří	1/2	Sabol Marian
3. Šklíba Martin	1/2	Němec Pavel
4. Sýkora Josef	0:1	Pokorný Zdeněk
5. Petuchov Sergej	0:1	Hlaváček Robert
6. Veselý Tomáš	1/2	Bujnoch Radek
7. Smutný Jan	0:1	Vařejčko Josef
8. Vobořil Pavel	0:1	Jarábek Vratislav

Konečné pořadí:

1. TJ ŠO+DDM Chrudim „A“	**11**	**11**	**0**	**0**	**22**	**64**	**:**	**24**
2. AVE-Kontakt Pardubice	11	7	1	3	15	51	:	37
3. Polabí Sokol Kolín C	11	5	4	2	14	48.5	:	39.5
4. TJ Synthesia Pardubice B	11	6	1	4	13	48	:	40
5. Panda Rychnov nad Kněžnou	11	6	1	4	13	42.5	:	45.5
6. TJ Sokol Praha - Kobylisy	11	5	1	5	11	44	:	44
7. TJ Spartak Vlašim	11	3	5	3	11	41.5	:	46.5
8. TJ Bohemians Praha B	11	4	2	5	10	42.5	:	45.5
9. TJ Sklípek Spartak Vrchlabí	11	3	3	5	9	41	:	47
10. TJ Jiskra Havlíčkův Brod	**11**	**2**	**2**	**7**	**6**	**37**	**:**	**51**
11. TJ Jiskra Hořice	**11**	**3**	**0**	**8**	**6**	**34.5**	**:**	**53.5**
12. TJ Tourist Biomedica Říčany	**11**	**0**	**2**	**9**	**2**	**33.5**	**:**	**54.5**

Hodnocení kapitána:

Chrudimští šachisté postoupili do 1. České národní ligy a Extraligy družstev

Naše družstvo bylo v soutěži 2. ČNL nasazeno, podle průměrného ELO svých hráčů na prvních deseti šachovnicích, až třetí nejsilnější. Po pomalém rozjezdu družstva v prvních kolech se však chytili k nebývalému výkonu hráči **Pokorný Zdeněk** (5. deska) a host z Vysokého Mýta **Sabol Marian** (3. deska), kteří až do 7. kola měli neuvěřitelný 100% zisk a byli v těchto okamžicích oporou družstva. Na první pohled jednoznačná vítězství (v prů-

měru jsme vítězili rozdílem 5,5:2,5) byla vydřena, soupeři se lámali až ve čtvrté hodině hry. Výborně hrál na první desce **Pavel Stehno**, který ke svému nespornému umění přidal pozoruhodný díl štěstěny. Na svoje extraligové výkony se rozpomněl **Jan Řezníček**, když na druhé šachovnici uhrál své a vylepšil si tak svoje body ELO. Kapitánu **Pavlu Němcovi** se v prvních kolech nedařilo a chytil se až v novém roce 2003. Na 6. až 8. šachovnici jsme měli již papírovou převahu a svoji kvalitu prokázali **Robert Hlaváček** a **Josef Vařejčko**. Jen **Radek Bujnoch** díky závěrečným zkouškám a diplomce na VŠ měl jiné starosti, a bylo to na šachovém výkonu znát. V náhradnících se po **Davidu Onderkovi** a **Jaromíru Krysovi** ml. chytil **Vratislav Jarábek** a závěr soutěže odehrál na 8. šachovnici. Jedinkrát nastoupil **Bohuslav Kokeš** a obdržel kontumační výhru nad rozkládajícím se Rychnovem. Celé družstvo si svůj postup zasloužilo, protože odehrálo celou soutěž prakticky jen s jediným náhradníkem a tudíž se scházela kompletní osmička. O propagaci chrudimského šachu se nejvíce zasloužil tzv. **„zlatý Zdeněk“ Pokorný**, který skončil soutěž s neuvěřitelným **100%** bodovým ziskem **10 bodů z 10** možných a na tuto počest zakončil soutěž se zlatým přelivem vlasů. Patří k velké sportovní rodině Pokorných v Chrudimi, kteří se sem přistěhovali z Chotěboře. Jeho bratr Jiří je výborným hráčem stolního tenisu Linea Chrudim a synovec Jiří je mistrem světa v karate.

Tři hráči chrudimské základní osmičky **Pavel Stehno, Zdeněk Pokorný** a **Pavel Němec** se zasloužili o senzační postup prvoligového Hradce Králové do nejvyšší, již profesionální soutěže družstev Extraligy. Pavel Stehno navázal na svůj výborný výkon v 2. ČNL a v Hradci Králové získal výborných **9 bodů z 10** možných, když soutěž odehrál na 5. až 7. šachovnici a patřil k oporám týmu. Jeho ELO hodnocení se povýší nad 2300 bodů. Pavel Němec na 3. šachovnici docílil 5,5bodu z 10 a Zdeněk Pokorný na 4. šachovnici 5,5 bodů z 9 možných.

Společné foto družstva
TJ ŠO a DDM Chrudim „A“

Zleva stojící:
Robert Hlaváček, Vratislav Jarábek, Bohuslav Kokeš, Josef Vařejčko, David Onderek, Jaromír Krys ml.
Zleva klečící:
Marián Sabol, Radek Bujnoch, Pavel Němec kapitán, Jan Řezníček, Pavel Stehno
Ležící:
„zlatý Zdeněk“ Pokorný zástupce kapitána

Společné foto družstva
TJ Slávia Hradec Králové „A“

Zleva stojící:
Pavel Stehno, Bohumil Hála, Tomáš Kulhánek, Martin Vacek, Roman Prymula
Zleva sedící:
Zdeněk Pokorný, Jiří Nun kapitán, **Pavel Němec**

Poslední kolo: derby Chrudim – AVE kontakt Pardubice

1	2
3	4
5	6
	7

1. Zdeněk Pokorný proti Josefu Sýkorovi
2. Josef Vařejčko proti Janu Smutnému
3. Marián Sabol proti Jiřímu Hlavničkovi
4. Pavel Němec proti Martinu Šklíbovi
5. Vratislav Jarábek proti Pavlu Vobořilovi
6. Radek Bujnoch proti Veselému
7. Pavel Stehno proti Machovi (Palučiny)

SOUTĚŽE DRUŽSTEV

KRAJSKÝ PŘEBOR 1. TŘÍDY SKUPINA F

TJ ŠO a DDM CHRUDIM „B“					V	P	R	Body	%	ELO soupeřů
1. Kokeš Bohuslav	2011	z.kpt	03.07.68	1	2	4	3	3,5/9	39,0	
2. Bujnoch Radek	2158	volný	15.04.78	KM	3	1	3	4,5/7	64,3	
3. Hlaváček Robert	2204	volný	06.04.75	KM	4	2	0	4,0/6	66,7	
4. Onderek David	2127		26.07.70	KM	1	1	3	2,5/5	50,0	
5. Vařejčko Josef	2184	volný	13.09.64	M	4	3	2	5,0/9	56,0	
6. Pokorný Ondřej	1964		11.04.83	1	0	1	3	1,5/4	37,5	
7. Krys Jaromír	2075	kapitán	29.01.65	1	5	3	2	6,0/10	60,0	
8. Roušar Zdeněk	2021		30.05.57	1	7	2	0	7,0/9	77,8	
9. Linhart Zbyněk	1942		15.04.59	1	5	1	4	7,0/10	70,0	
10. Koníček Petr	1960		23.04.75	1	3	1	2	4,0/6	66,7	
11. Němec Bohumil	1904		24.08.50	1	2	5	3	3,5/10	35,0	
12. Pokorný Jan	1766		10.01.81	2	0	0	1	½/1	50,0	
13. Kohoutek Tomáš	1744		17.05.79	2						
14. Mrha Jan	1781		17.09.24	1	1	1	0	1,0/2	50,0	
15. Kameník Petr	1667		07.03.84	2						
16. Kutal Lukáš	1647		27.12.79	2						

Průměr 10 šachovnic 2065 Věk - 34 HM: TJ Chrudim, Čs. partyzánů 13, Chrudim, Sazka-Sportka

1. kolo 20. 10. 2002

Sokol Náchod – ŠO+DDM Chrudim **3,5 : 4,5**

1. Zbyněk Ringel	0-1	Bohuslav Kokeš
2. Michal Cerha	1/2	Radek Bujnoch
3. Petr Čechura	1-0	Robert Hlaváček
4. Oldřich Wenke	1/2	Josef Vařejčko
5. Jiří Kuchař	1-0	Jaromír Krys
6. Michal Štěpán	0-1	Zdeněk Roušar
7. Otto Nývlt	0-1	Zbyněk Linhart
8. Luděk Pražák	1/2	Bohumil Němec

2. kolo 10.11.

TJ Jiskra Ústí n.O. – ŠO+DDM Chrudim **3 : 5**

1. Martin Šmajzr	1/2	Radek Bujnoch
2. Pavel Hrubeš	1/2	David Onderek
3. Tomáš Pokorný	1-0	Josef Vařejčko
4. Jaroslav Volf	0-1	Jaromír Krys
5. Petr Mareš	0-1	Zdeněk Roušar
6. Pavel Holásek	0-1	Zbyněk Linhart
7. Vít Valenta	1-0	Bohumil Němec
8. Jan Švub	0-1	Jan Mrha

3. kolo 24.11.

ŠO+DDM Chrudim – Slavia Hradec Kr. B **3 : 5**

1. Bohuslav Kokeš	0-1	Vlastimil Trefný
2. Radek Bujnoch	1-0	Josef Nun
3. Robert Hlaváček	0-1	Radek Novák
4. Josef Vařejčko	0-1	Josef Jiruše
5. Ondřej Pokorný	0-1	Pavel Jirásek
6. Jaromír Krys	1/2	Miroslav Tichý
7. Zdeněk Roušar	1-0	Ota Němec
8. Zbyněk Linhart	1/2	Jan Kuneš

4. kolo 8.12.

Kav. Evropa Pardubice – ŠO+DDM Chrudim **5 : 3**

1. Zbyněk Šír	1-0	Bohuslav Kokeš
2. Tomáš Veselý	1-0	Radek Bujnoch
3. Jiří Korol	0-1	Robert Hlaváček
4. Jan Šlosar	1/2	Ondřej Pokorný
5. Pavel Vodička	0-1	Jaromír Krys
6. Sergei Petuchov	1-0	Zdeněk Roušar
7. Jiří Pyskatý	1/2	Zbyněk Linhart
8. Roman Krmenčík	1-0	Bohumil Němec

5. kolo 5.1.2003

ŠO+DDM Chrudim – ŠK Lípa **4 : 4**

1. Bohuslav Kokeš	1/2	Bedřich Fiedler
2. Radek Bujnoch	1/2	Jaroslav Šmíd
3. Robert Hlaváček	1-0	Luděk Novák
4. Josef Vařejčko	0-1	Ondřej Ruda
5. Jaromír Krys	0-1	Luboš Jedlička
6. Zbyněk Linhart	1/2	Martin Kaisler
7. Petr Koníček	1-0	Zdeněk Juřík
8. Bohumil Němec	1/2	Pavel Pohorský

6. kolo 19.1.

Česká Třebová – ŠO+DDM Chrudim **2,5 : 5,5**

1. Lukáš Hurt	1/2	Bohuslav Kokeš
2. Roman Solil	0-1	David Onderek
3. Pavel Borek	0-1	Josef Vařejčko
4. Milan Pail	0-1	Jaromír Krys
5. Dalibor Zelený	0-1	Zdeněk Roušar
6. Karel Jasanský	0-1	Zbyněk Linhart
7. Miroslav Krumer	1-0	Bohumil Němec
8. Jan Šimek	1-0	Jan Mrha

7. kolo 9.2.

ŠO+DDM Chrudim – ŠK Vysoké Mýto **4 : 4**

1. Bohuslav Kokeš	1/2	Marian Sabol
2. David Onderek	1/2	Jiří Kosek
3. Josef Vařejčko	1/2	Jiří Doseděl
4. Ondřej Pokorný	1/2	Evžen Plotek
5. Jaromír Krys	1/2	Luboš Ptáček
6. Petr Koníček	1/2	Dušan Lipavský
7. Bohumil Němec	1/2	Jan Kučera
8. Jan Pokorný	1/2	Tomáš Trhal

8. kolo 23.2.

Polabiny Pardubice – ŠO+DDM Chrudim **5 : 3**

1. Jaroslav Mojžíš	1-0	Bohuslav Kokeš
2. Josef Kourek	0-1	Robert Hlaváček
3. Martin Šklíba	1-0	David Onderek
4. Pavel Just	0-1	Josef Vařejčko
5. Radim Vávra	1-0	Zdeněk Roušar
6. Martin Mojžíš	1-0	Zbyněk Linhart
7. Miroslav Pavlíček	0-1	Petr Koníček
8. Jan Bělohlav	1-0	Bohumil Němec

9. kolo 9.3.

ŠO+DDM Chrudim – TJ Synthes. Pardubice C **6 : 2**

1. Bohuslav Kokeš	1-0	Petr Šebesta
2. Radek Bujnoch	1-0	Jiří Lukášek
3. Robert Hlaváček	1-0	Michal Picka
4. Jaromír Krys	0-1	Kamil Kastner
5. Zdeněk Roušar	1-0	Ondřej Letáček
6. Zbyněk Linhart	1/2	Jana Janderová
7. Petr Koníček	1/2	David Coufal
8. Bohumil Němec	1-0	Marek Lukeš

10. kolo 23.3.

Euro. Auto. Pardubice – ŠO+DDM Chrudim **0,5 : 7,5**

1. Filip Hejkrlík	0-1	Radek Bujnoch
2. Tomáš Nadrchal	0-1	Josef Vařejčko
3. Aleš Novák	1/2	Ondřej Pokorný
4. Pavel Vobořil	0-1	Jaromír Krys
5. Pavel Daněk	0-1	Zdeněk Roušar
6. Marek Prokůpek	0-1	Zbyněk Linhart
7. Jaroslav Zelenka	0-1	Petr Koníček
8. Stanislav Foglar	0-1	Bohumil Němec

11. kolo 6.4.

ŠO+DDM Chrudim – TJ Štefanydes Polička **4,5 : 3,5**

1. Bohuslav Kokeš	0-1	Martin Červený
2. David Onderek	1/2	Arnošt Zeman
3. Josef Vařejčko	1-0	Magdaléna Houšková
4. Jaromír Krys	1-0	Bronislav Houška
5. Zdeněk Roušar	1-0	Pavel Horký
6. Zbyněk Linhart	1-0	Patrik Dospíšil
7. Petr Koníček	0-1	Martin Škorpík
8. Bohumil Němec	0-1	Kristýna Stodolová

Konečné pořadí:

1. Polabiny Pardubice	11	11	0	0	62,5	22
2. Slavia Hradec Králové B	11	8	1	2	54,5	17
3. ŠO+DDM Chrudim B	**11**	**6**	**2**	**3**	**50,0**	**14**
4. ŠK Vysoké Mýto	11	6	1	4	47,5	13
5. ŠK Lípa	11	5	2	4	47,5	12
6. TJ Jiskra Ústí n.O.	11	6	0	5	43,5	12
7. TJ Štefanydes Polička	11	5	1	5	45,5	11
8. Sokol Náchod	11	5	1	5	45,0	11
9. Euro. Auto. Pardubice	11	3	1	7	36,0	7
10. Kav. Evropa Pardubice	11	2	2	7	38,5	6
11. TJ Synthesia Pardubice C	11	2	1	8	3½	5
12. Loko Česká Třebová	11	1	0	10	27,0	2

Hodnocení kapitána:

DRUŽSTVO „B“ VYBOJOVALO BRONZOVOU MEDAILI

Družstvo se opíralo o výborné výkony volných hráčů z „A“ družstva **Radka Bujnocha, Roberta Hlaváčka** a **Josefa Vařejčka. David Onderek** zaskakoval při neúčasti **Hlaváčka. Bohuslav Kokeš** na první desce měl velmi těžké soupeře. Výborně zahrál nekompromisní **Zdeněk Roušar**, který společně se **Zbyňkem Linhartem** docílili nejvyšší bodový zisk přes 70%. Dobře hrál po novém roce **Petr Koníček**. Nespokojeni se svými výsledky byli nakonec **Bohumil Němec** a **Ondřej Pokorný**. Družstvo se chtělo probojovat do 2. ČNL, ale po nešťastné prohře s Hradcem Králové se soustředilo na co nejlepší výsledek, čímž třetí místo určitě je.

SOUTĚŽE DRUŽSTEV

KRAJSKÝ PŘEBOR 2. TŘÍDY - ZÁPAD

TJ ŠO a DDM CHRUDIM „C“					V	P	R	Body	%	ELO soupeřů
1. Linhart Zbyněk	1942		15.04.59	1	3	0	6	3/9	33,3	1934
2. Pokorný Ondřej	1964	volný	11.04.83	1	0	0	2	0/2	0,0	1783
3. Koníček Petr	1960		23.04.75	1	1	0	1	1,5/2	75,0	1620
4. Pokorný Jan	1766		10.01.81	2	2	1	0	2/3	75,0	1818
5. Beránek Michael	1736		26.12.79	2	1	2	0	1/3	33,3	1949
6. Němec Bohumil	1904	kpt.	24.08.50	1	6	0	3	7,5/9	83,3	1850
7. Kohoutek Tomáš	1744	z.kpt	17.05.79	2	1	1	5	3,5/7	50,0	1732
8. Kutal Lukáš	1647		27.12.79	2	2	4	0	2/6	33,3	1702
9. Mrha Jan	1781		17.09.24	1	4	0	5	4/9	44,4	1708
10. Bartoš Martin	1698		07.02.68	2	5	1	2	6/8	75,0	1730
11. Kameník Petr	1667		07.03.84	2						
12. Ždímal Petr	1683		16.05.86	2	1	1	1	1,5/3	50,0	1820
13. Bernerová Martina	1752		05.09.85	2						
14. Krys Jaromír st.	1676		09.11.33	2	0	1	1	0,5/2	25,0	1531
15. Sokol Pavel	1708		21.09.41	2	1	0	0	1/1	100,0	1150
16. Drlík Stanislav	1610		13.02.74	3						
17. Mazánek Antonín	1677		21.07.24	2	0	0	1	0,5/1	50,0	1758
18. Havran Josef	------		14.03.55	3						
19. Mužík Ferdinand	------		22.04.22	3	3	2	2	4/7	57,0	1700

Průměr šachovnic 1833 Věk - 39 HM: TJ Chrudim, Čs. partyzánů 13, Chrudim, Sazka-Sportka

Konečné pořadí:

1. 2222 Pardubice „B“	9	9	0	0	51,5	18
2. CHS Chotěboř	9	6	2	1	45,5	14
3. Sokol Zaječice	9	7	0	2	45,5	14
4. Holcim Prachovice	9	6	0	3	40,5	12
5. ŠO+DDM Chrudim „C“	**9**	**4**	**1**	**4**	**38,0**	**9**
6. Jiskra Heřmanův Městec	9	4	1	4	36,0	9
7. ŠO a DDM Hlinsko	9	3	1	5	35,5	7
8. Cyklo Pardubice	9	2	1	6	36,0	5
9. Kámen Chotěboř	9	1	0	8	19,5	2
10. Sokol Krucemburk	9	0	0	9	7,0	0

Hodnocení kapitána:

DRUŽSTVO „C“ OBSADILO STŘED TABULKY

Na první pohled silně sestavené družstvo citelně ztrácelo špatnou docházkou základní osmičky. Během sezóny měl kapitán velké problémy vůbec sestavit osmičku hráčů. Až v posledním utkání s druhým postupujícím nastoupilo v základu (jen bez Beránka) a nebýt nešťastné prohry ve vyhrané pozici Ondřeje Pokorného mohlo pomoc Zaječicím k postupu. To se však nestalo, a kdysi druholigové Zaječice musely vypít kalich hořkosti až do dna.

Je potřeba vyzvednout vysokou morálku v docházce u kapitána **Bohumila Němce, Zbyňka Linharta, Tomáše Kohoutka, Martina Bartoše**. **Pokorný Ondřej** a **Jan** v důsledku studií na VŠ odehráli slíbená dvě utkání. Více odehrál **Lukáš Kutal** a **Petr Koníček**, ale i ti v důsledku dokončování studií na VŠ měli jiné starosti než šachové. Další student VŠ **Michael Beránek** nebyl prakticky k dosažení, a tak byl kapitán rád, že odehrál více než dvě utkání. Za takovéto hráče družstvo v náhradnících nemělo odpovídající sílu. Z náhradníků si své splnil Martin Bartoš a poděkování zasluhují nestárnoucí **Mrha Jan** a **Mužík Ferdinand**. Všechny zápasy venku odjezdili svými auty Mrha a Linhart, rozhodčím v domácích zápasech byl domácí kapitán Bohumil Němec. Spolupráce s vedoucím soutěže Františkem Navrátilem z Pardubic byla bezproblémová.

SOUTĚŽE DRUŽSTEV

KRAJSKÁ SOUTĚŽ - ZÁPAD

TJ ŠO a DDM CHRUDIM „D“					V	P	R	Body	%	ELO soupeřů
1. Kohoutek Tomáš	1744		17.05.79	2						
2. Hlaváček Bedřich	1606	kpt.	06.08.73	3						
3. Krys Jaromír	1676		09.11.33	2						
4. Sokol Pavel	1708		21.09.41	2						
5. Drlík Stanislav	1610		13.02.74	3						
6. Honzíček Miloslav	1702		09.07.31	2						
7. Mazánek Antonín	1677		21.07.24	2						
8. Drobílek Milan	1434	z.kpt	14.11.59	3						
9. Hnát Lubomír	1531		18.07.73	2						
10. Krečmer Josef	1518		15.03.30	2						
11. Káva František	1505		21.06.33	3						
12. Plechač Karel	1487		23.08.50	3						
13. Stryka Rostislav	1506		05.04.66	3						
14. Zelený František	1480		22.09.38	3						
15. Pospíšil Jaroslav	1391		18.12.37	3						
16. Celuch Tomáš			05.02.75	5						
17. Peňáz Petr			10.02.75	5						

TJ ŠO a DDM CHRUDIM „E“					V	P	R	Body	%	ELO soupeřů
1. Ždímal Petr	1683	kpt.	16.05.86	2						
2. Krys Jaromír	1371		24.01.88	3						
3. Kůs Tomáš			06.05.88	3						
4. Krys Jan	1498		16.03.91	3						
5. Kůs Martin	1331		29.03.91	3						
6. Culek Karel			08.10.90	3						
7. Kovář Matěj	1439		09.04.85	3						
8. Kůs Miroslav		z. kpt	03.07.63							
9. Benešová Anna			26.09.93	4						
10. Tichá Veronika			21.03.90							
11. Strouhal Jiří			26.05.90							
12. Pražan Lukáš			18.06.88							
13. Zdražil Ladislav			19.08.89							
14. Rubáš Pavel			27.07.92							

1. Holcim Prachovice „B“	10	8	0	2	38,5	16
2. Jiskra Heřmanův Městec „B“	10	6	2	2	30,0	14
3. Lázně Bohdaneč	10	5	3	2	29,0	13
4. Nadeje Pardubice	10	5	2	3	27,0	12
5. TJ+DDM Chrudim „D“	**10**	**4**	**4**	**2**	**24,0**	**12**
6. Synthesia Pardubice „D“	10	4	1	5	21,5	9
7. Oldies Pardubice	10	3	2	5	23,5	8
8. Polabiny Pardubice „C“	10	2	4	4	22,5	8
9. Sokol Krouná	10	3	2	5	21,0	8
10. CHS Chotěboř „B“	10	3	1	6	24,0	7
11. TJ+DDM Chrudim „E“	**10**	**0**	**3**	**7**	**13,0**	**3**

Družstvo **Chrudim „D“** bojovalo celou dobu o postup pod vedením **kapitána Bedřicha Hlaváčka**. Bohužel v rozhodujících utkáních nenastoupilo v optimální sestavě a bylo to hned znát ve výsledku. Přesto si zaslouží pochvalu za bojovnost a nasazení.

Družstvo **mládeže Chrudim „E**“ letos vybojovalo první body pod vedením **kapitána Petra Ždímala** a jeho zástupce **Miroslava Kůse** (jediný dospělý v družstvu). Mladíkům se již podařilo některé zkušené dospělé protivníky porazit a jsou příslibem do budoucích roků našeho oddílu. Doufejme, že za rok již v soutěži dospělých některá utkání vyhrají. Měli nejnižší věkový průměr v celé soutěži – okolo 13 let.

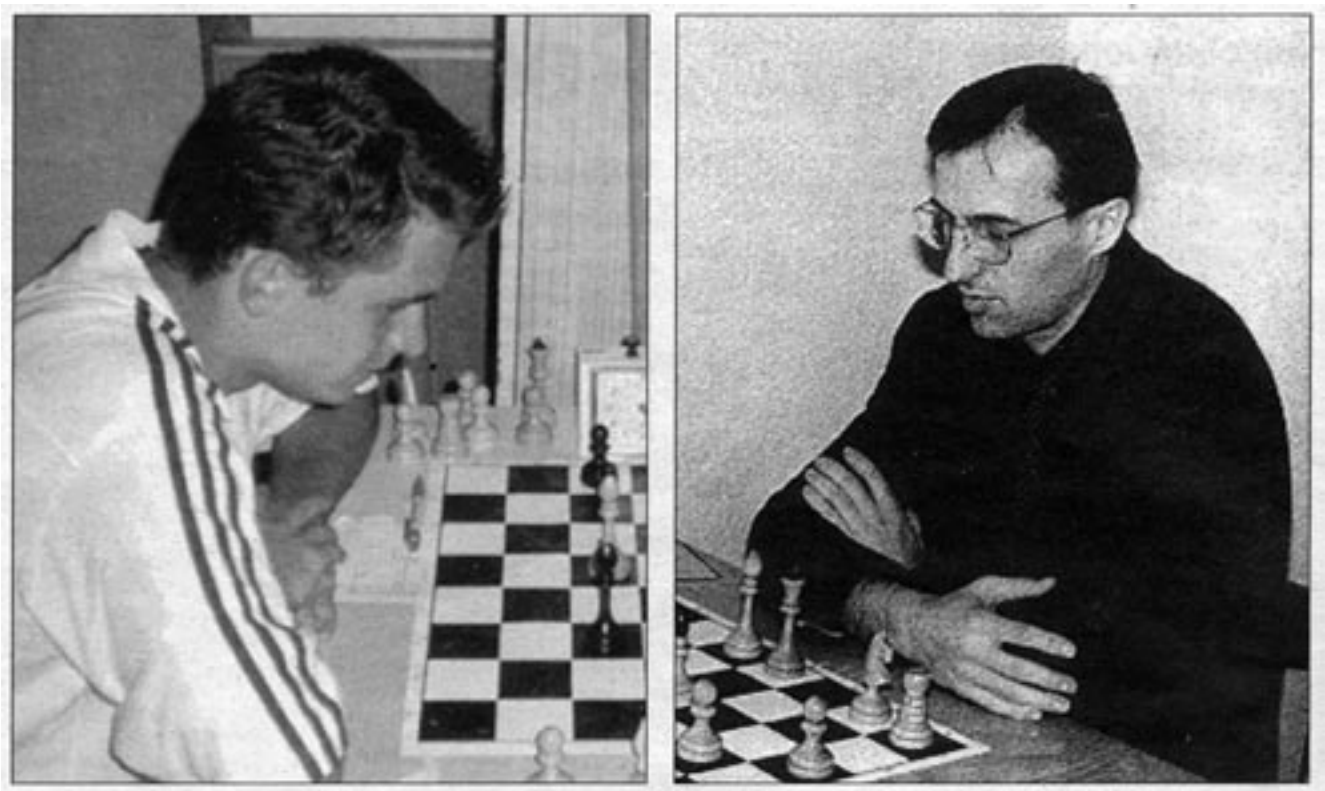

K největším oporám družstva chrudimských šachistů, nováčka první ligy, patří Pavel Stehno (vlevo) a Zdeněk Pokorný. Foto: archiv

Osobnosti chrudimského šachu

Šachisté TJ a DDM Chrudim hladce prošli letošním ročníkem druhé ligy a po dvouleté přestávce se vracejí do ligy první. Ovšem není to největší úspěch chrudimského šachu v historii, protože není tomu tak dávno, co se v Chrudimi hrála dokonce šachová extraliga.

* Martin Brabec

Chrudim - Do kádru šachového TJ a DDM patřili i dvě výrazné osobnosti tohoto sportu v našem regionu. Zkušený a mnoha turnaji ostřílený Zdeněk Pokorný nám odpovídal na stejné otázky jako jeho mladý kolega a velký talent chrudimského šachu Pavel Stehno.

Šachy nepatří mezi mládeží zrovna k nejvyhledávanějším sportům. Kdo vás k němu přivedl a v kolika letech jste začínal?

P. Stehno: Začínal jsem asi ve čtyřech letech. Šachy mám v rodině. Hlavně můj táta mi vždy strkal figurky do rukou. Mým prvním klubem byl DDM Chrudim, kde mě trénoval Jaroslav Hájek. V současné době mě osobně vede Pavel Němec.

Z. Pokorný: K této královské hře mě přivedl můj bratr Jiří. Dříve jsem hrál pingpong. Šachy jsem začal hrát poměrně pozdě - až ve dvanácti letech. S bratrem jsme si vlastně zájmy prohodili, protože Jiří se nyní věnuje a sponzoruje Lineu Chrudim.

Kolik času věnujete týdně šachu?

P. Stehno: „Těžko se to počítá. Mám období, kdy mě šachy baví tak, že bych je mohl hrát téměř nepřetržitě. Ale v průměru je hraji asi tak pět hodin týdně.

Z. Pokorný: Když jsem hrál extraligu za Hradec Králové, tak to jsem šachům dával obrovské množství času. I při studiu jsem měl na tento sport dost času. Po přestěhování do Chrudimi mě Pavel Němec přesvědčil, abych se vrátil k soutěžení. Už to není jako dříve, ale i tak se hře věnuji několik hodin týdne.

Účastnil jste se chrudimského šachového turnaje Chrudim OPEN 2002. Jak těžký pro vás tento turnaj byl a splnil vaše ambice, se kterými jste do něho vstupoval?

P. Stehno: Byl to výborný turnaj. Skvěle organizovaný. Podařilo se zajistit účast mistrů i velmistrů, a to i z ciziny. Se svým vystoupením však spokojen nejsem. Byl jsem sice z chrudimských hráčů v konečném pořadí nejvýše postavený, ale to bylo dáno tím, že ostatním zástupcům Chrudimi se dařilo ještě méně než mně.

Z. Pokorný: První ročník turnaje jsem vyhrál. Postupně se však do Chrudim OPEN začali zapojovat mají synové a ty jsem nechtěl porážet, proto šly i celkové výsledky a umístění dolů. Totéž platí o ročníku 2002.

Co očekáváte od letošního ročníku Chrudim OPEN?
P. Stehno: Myslím, že bude ještě kvalitnější. A to i co do obsazení výborných šachistů. Rozhodně se těším.
Z. Pokorný: Turnaj se rok od roku zlepšuje, o čemž svědčí i účast přeborníka republiky Háby na loňském ročníku. Letošního ročníku se však účastnit nebudu. Nechám hrát své syny a sám budu spíše odpočívat.
Jste členem TJ ŠO a DDM Chrudim, V soutěži se vám daří. Podařilo se vám dokonce vybojovat postup do první ligy. Jak tedy hodnotíte letošní vystoupení celého chrudimského týmu?
P. Stehno: Na co jsme sáhli, to se podařilo. V týmu panuje dobrá atmosféra. Často chodíme společně posedět. Všechno je zkrátka v pohodě.
Z. Pokorný: Tuto sezónu se mi velmi dařilo. Mám výsledek deset z deseti. Chrudim postupuje do I. ligy. Perličkou je fakt, že já, Pavel Němec a Pavel Stehno zároveň hrajeme za Hradec Králové, který se v tabulce první ligy zatím drží také na první příčce a bojuje o postup do extraligy. Možná tedy postoupím s oběma týmy do vyšší soutěže.
Který úspěch ve své dosavadní šachové kariéře stavíte nejvýše?
P. Stehno: Určitě si nejvíce vážím titulu Mistra republiky mládeže do 16 let. Díky tomuto vítězství jsem se v tomtéž roce zúčastnil i mistrovství světa. Tam jsem obsadil 47. místo.
Z. Pokorný: Úspěchy bych rozdělil na osobní a týmové. S Hradcem Králové jsem se stal přeborníkem republiky a s Chrudimí jsme dokázali postoupit do extraligy. K osobní úspěchům řadím především vítězství nad velmistrem Smejkalem, dorostenecký titul přeborníka republiky a vítězství v prvním ročníku Chrudim OPEN. Pravdou ale je, že klubové úspěchy stavím před úspěchy osobní, protože úspěchy družstva se vždy prožívají radostněji.

DOTAZNÍK:
P. Stehno:
Oblíbená barva: Modrá.
Oblíbené jídlo a nápoj: Vepřo-knedlo-zelo. Pivo.
Oblíbený film: Pán Prstenů
Oblíbená hudební skupina: Scorpions
Životní krédo: Brát život v pohodě a s nadhledem.

Zdeněk Pokorný:
Oblíená barva: Barva nevinnosti - bílá.
Oblíbené jídlo a nápoj: Krupicová kaše. Voda.
Oblíbený film: Ježíš
Oblíbená hudební skupina: Učedníci
Životní krédo: Je to úryvek z Bible, žalm 25.9: *„On pokorně vede cestou práva, on pokorně učí chodit po mé cestě.“*

„Vzpomínky na extraligu zůstávají, ale teď volá první liga“

* Martin Brabec

Chrudim - Jak již bylo výše napsáno - šachový ~~ klub TJ a DDM Chrudim se po dvou letech radostně loučí s druhou ligou, neboť se vrací :: do ligy první. Styl, jakým se chrudimští šachisté Ado vyšší soutěže probojovali, lze výstižně charakterizovat jen za pomoci slov jako „suveréně“ a „jednoznačně“.

Důvod k podobnému hodnocení je jednoduchý - Chrudim se svými soupeři neztratila ani jeden bod! *„Byla to vskutku povedená sezona. V podstatě mě nenapadá nic, co by se dalo označit za zápor,“* usmívá se hrající kapitán Pavel Němec. Systém šachových soutěží v České republice lze přirovnat k hokeji, protože nejvyšší soutěží se nazývá extraliga a první liga je co do výkonnosti druhou nejvyšší.

Na rok v nejvyšší soutěži se nezapomíná

Vítězství a postup musí zákonitě u chrudimských milovníků královské hry vyvolat vzpomínky na sezónu 1999-2000, kdymístní tým postoupil právě až mezi republikovou elitu - do extraligy! *„Chrudim byla mezi všemi účastníky jediným amatérským týmem. V této soutěži už totiž hrají pouze profesionálové,“* vysvětluje orgánizátor prestižního turnaje Chrudim OPEN Pavel Němec. Výkonnostní rozdíl mezi jednotlivými soutěžemi je dán právě účastí či neúčastí profesionálů. *„Jak jsem již řekl, v extralize hrají jen profesionálové. V první lize hrají profesionátové jen na první šachovnici a zbytek jsou amatéři. A v lize druhé už jsou zase jenom amatéři,“* poodkryl zajímavosti ze života šachu. *„Vzhledem k našim amaterským podmínkám hodnotím naše extraligové vystoupení jako solidní, protože jsme dokázali dvakrát vyhrát nad profesionály,“* říká, aby zároveň posmutněl: *„Ovšem stejně jsme po jednom roce zase sestoupili zpět,“* dokládá Pavel Němec tvrzení, že život ani ten sportovní - není dlážděn jen úspěchy.

Potvrdili svou výkonnost
Úspěch v podobě postupu do druhé nejvyšší soutěže je jistě důvodem k radosti, leč jak vysoko ho lze stavět v kontextu k výše zmíněným úspěchům? *„Myslím, že Letošní postup po tvrdil naši dlouhodobou výkonnost. Pohybujeme se mezi první a druhou ligou.“* Některé kluby - a to ve všech sportech, které se na vlně úspěchů vyhoupnou až do nejvyšších soutěží, pak při následném ústupu ze slávy - sestupů - ztrácejí dech. Vytrácí se nadšení a převládá skepse. Zdá se, že tento problém šachisty z Chrudimi míjí... *„Podařilo se nám konzolidovat kádr a vyvarovnli jsme se se situací, kdy kluby po sestupu z nejvyšší soutěže nedokáží zastavit pokles výkonnosti a brzy sestoupí ještě do nižších a nižších soutěží,“* uvědomuje si Pavel Němec.
Cílem je setrvání v prvoligových vodách
Ambicí každého nováčka je udržení práva účasti v bojích mezi týmy v úspěšně vykopané soutěži i pro příští rok. *„Ani my nebudeme výjimkou, a budeme se soustředit především na záchranu, protože v současné době je jasné, že na postup nemáme,“* volí střízlivý přístup Pavel Němec.

Co se týče pokračování souběžného působení v prvoligovém Hradci Králové (tým bojuje o postup do extraligy) Pavla Němce, Pavla Stehna a Zdeňka Pokorného, tak právě Pavel Němec zatím jasno úplně nemá: *„Záleží na tom, zda se nám s Hradcem podaří onu extraligu vykopat,“* nechává si zatím otevřená vrátka Pavel Němec.
Noviny Chrudimska sobota 12. dubna 2003 - str. 16

Memoriál Čeňka Honsy v Pardubicích - Polabinách 28. 9. 2002

Při tomto Rapidu probíhalo zároveň losování soutěží družstev řízené PDŠS a tak se jej zúčastnili kapitáni našich družstev Němec Bohumil a Krys Jaromír ml. V těžké soutěži se na své soupeře vytáhli Bohumil Němec, který obsadil krásné 10. místo a Zdeněk Roušar 13. místo.

1. Bernard	Borek	2315	Infinity Pardubice	7
2. Šklíba	Martin	2129	Infinity Pardubice	7
3. Petuchov	Sergej	2239	Infinity Pardubice	7
4. Novotný	Michal	2159	Znojmo	6,5
5. Šťastný	Jan	2210	Synthesia Pardubice	6,5
6. Kulhánek	Tomáš	2350	Slavie Hradec Králové	6,5
7. Krupková	Petra	2282	Infinity Pardubice	6,5
8. Hájek	Jiří	2130	Sokol Zaječice	6,5
9. Mojžíš	Jaroslav	2227	Polabiny Pardubice	6,5
10. Němec	**Bohumil**	**1904**	**TJ ŠO+DDM Chrudim**	**6,5**
11. Roško	Luboš	2068	Jiskra Jaroměř	6
12. Plotek	Evžen	2021	Choceň	6
13. Roušar	**Zdeněk**	**2021**	**TJ ŠO+DDM Chrudim**	**6**
14. Jirásek	Pavel	2137	Sokol Hradec Králové	6
25. Krys ml.	**Jaromír**	**2085**	**TJ ŠO+DDM Chrudim**	**5**
31. Pokorný	**Jan**	**1766**	**TJ ŠO+DDM Chrudim**	**5**
44. Ždímal	**Petr**	**1683**	**TJ ŠO+DDM Chrudim**	**4**

Zápis ze schůze výboru 5. 10. 2002

Přítomno: Němec B., Němec P., Hlaváček R., Pokorný Z.
Neomluven: Vařejčko J.

1) Byla podána žádost o dotaci města pro mládež - P. Němec
2) Jednáno se zástupci partnerského města EDE z Holandska o výměně 5 šachistů - P. Němec
3) 2. 10. bylo provedeno vyúčtování ŠO pro TJ p. Žemličková za období 1.–8. 2002, Z. Pokorný+P. Němec
4) Požadavek předsedy p. Emila Vondráčka z Prachovic o hostování Ing. Pavla Hadače za jejich oddíl nelze výborem ŠO TJ a DDM Chrudim akceptovat, neboť Ing. Hadač o hostování nepožádal.
5) Hostování bude Ing. Hadačovi povoleno teprve tehdy, až navrátí oddílu šachovou kroniku.

Zapsal: P. Němec

Mistrovství Čech mládeže ve Frymburku 5. - 12. 10. 2002

Na toto mistrovství odjeli s vedoucím výpravy Pavlem Němcem tito hráči: Krys Jaromír nejml., Krys Jan a Kůs Martin. Ve vedlejším OPEN turnaji hrál Pavel Stehno. Oba nejmladší naši zástupci bojovali o postup do finále mistrovství České republiky, které se bude hrát v roce 2004 v Seči u Chrudimi pod organizační taktovkou Jaroslava Hájka získal přímo Kůs Martin a náhradníkem je Krys Jan. Pavel Němec zároveň fungoval jako trenér jmenovaný ČŠS u dívek. Hrálo se ve výborném prostředí „školy v přírodě“ u Lipenského jezera.

Výsledky:

H12
6. Martin Kůs 9. Krys Jan

H 14
21. Krys Jaromír nejml.

OPEN „A“
1. Sabol Marian, 5. Stehno Pavel

Vánoční bleskový turnaj

Vážení šachoví příznivci,
organizační výbor TJ ŠO a DDM Chrudim Vás zve na tradiční vánoční bleskový turnaj, pro domácí a zvané, hraný v místnosti uvedeného oddílu:

„v domečku“
nad Sazkou – Sportkou
Čsl. armády 13, Chrudim
dne 26. 12. 2002 od 9.00 hodin.

Cenový fond:

1.	věcná cena v hodnotě	600,- Kč
2.	věcná cena v hodnotě	400,- Kč
3.	věcná cena v hodnotě	200,- Kč
4.- 20.	věcná cena v hodnotě	100,- Kč

Startovné:	registr. v oddíle TJ ŠO a DDM Chrudim	0,- Kč
	člen. kroužku DDM Chrudim	10,- Kč
	cizí – nevýdělečně činní	20,- Kč
	cizí – výdělečně činní	50,- Kč

Tempo hry: 2 x 5 minut, podle počtu přihlášených na místě 9. až 11. kol. Švýcarský systém. Při malém počtu hráčů si pořadatelé vyhrazují možnost hrát každý s každým ve skupině.

Na setkání se předem těšíme

Předseda TJ ŠO a DDM Chrudim
Pavel Němec

Šachisté TJ ŠO a DDM Chrudim se důstojně rozloučili s rokem 2002 tradičním **Vánočním bleskovým** turnajem dne 26.12. v hrací místnosti oddílu. Letos byla kapacita hracího sálu naplněna po okraj účastí 30 hráčů ze 3 oddílů. Mimo domácích borců hráli i zástupci Sokola Zaječic, Infinity Pardubice a šachového kroužku při DDM Chrudim. Domácí připravili pro všechny hodnotné věcné ceny. Hrálo se ve třech předskupinách a o dramatizaci bojů se postaral postupový klíč, který určoval 3 postupující do finále A, B, C, kdy minimálně čtyři hráči měli šanci na postup. O čtvrté postupující místo pak rozhodoval nejlepší čtvrtý v pořadí v předskupinách. O toto postupové místo se v doplňkové partii „poprali“ nadějný Ondřej Pokorný z domácího oddílu se zkušeným Hájkem Jaroslavem se Zaječic, který nakonec postoupil. Maratón takřka 20 partií jej však stálo mnoho sil a ve finále nezískal ani půl bodu.

Do **finále „A“** postoupili všichni domácí ligoví hráči a palmu vítězství si odnesl suveréně hrající **Pavel Stehno s 8. body**. Soupeře přehrával solidně rozehraným zahájením, taktickým přehledem a rychlým prstokladem. Na 2. místě skončil Pavel Němec se 7,5 body. S bodovým odstupem následoval další mladík Vratislav Jarábek. O 4.-5. místo se dělili s 5,5 body Kokeš Bohuslav s Robertem Hlaváčkem. 6. místo vybojoval Pokorný Zdeněk s 4,5 body, 7. Němec Bohumil 4 body, 8. Krys Jaromír ml. 2,5 bodu, 9. Koníček Petr 1 bod, 10. Hájek Jaroslav 0 bodu.

Finále „B“ se stalo kořistí Hájka Jiřího ze Zaječic s 8. body, který si tak vynahradil svoje zklamání z nepostoupení do finále „A“. Stejného počtu bodů dosáhl Pokorný Ondřej, ale na vedlejší hodnocení byl druhý. Oba svojí hrou dokazovali, že by jim finále „A“ více slušelo.Až s dvoubodovým odstupem následoval bratr Pokorný Jan. S dalším 1,5 bodovým odstupem byl Hromádko Martin, 5. Šustr 4 body oba ze Zaječic, 6.-7. Bartoš Martin a Celuch Tomáš 3,5 bodu, 8. Labský Jan - Infinity Pardubice 3 body, 9. Linhart Zbyněk 2,5 bodu, 10. Janko 2 body - Infinity Pardubice.

Finále „C“ se stalo soubojem generací, kde se střetl nestárnoucí **devadesátiletý!!! Stanislav Foglar** z Infinity Pardubice s nastupující chrudimskou omladinou. Vyhrála zkušenost a s 8 body St. Foglar vyhrál. O 2.-3. místo se dělili zkušený Sokol Pavel s nadějným Krysem Janem společně s 7,5 body. 4. Kovář Matěj 6 bodů, 5. Krys Jaromír nejml. 5,5 bodu, 6. Kokeš Ondřej 3,5 bodu, 7.-8. Lebduška Josef a Švadlenka Jiří 2,5 bodu, 9. Kovář Kryštof 1,5 bodu, 10. Hanousek 0,5 bodu.

Pozvánka

Výbor ŠO TJ a DDM Chrudim
Vás srdečně zve na výroční schůzi s volbami
v pátek 24. 1. 2003 od 19.00 hodin v restauraci Krmelec,
Filištínská 143 (naproti městské knihovně) v 1. patře

PROGRAM:

1. Zahájení	předseda P. Němec
2. Volba mandátní a volební komise	výbor
3. Zpráva o činnosti oddílu (družstva+přebor oddílu A+B)	předseda P. Němec
4. Zpráva o činnosti mládeže	p. Krys Jaromír ml.
5. Zpráva o hospodaření + vybírání členských příspěvků 1000 Kč výdělečně činní, 500 Kč nevýdělečně činní	hospodář Z. Pokorný
6. Volby nového výboru (5 členů)	
7. Závěr	
8. Tradiční bleskový turnaj	

V Chrudimi dne 2. 1. 2003

Předseda TJ ŠO a DDM Chrudim
Pavel Němec

Zápis z výroční a volební schůze

TJ ŠO a DDM Chrudim
konaný dne 24. 1. 2003 v restauraci Krmelec, Filištínská ul.

Účast:
Předseda – Pavel Němec, místopředseda a hospodář – Zdeněk Pokorný, správce místnosti – Bohumil Němec, tiskový mluvčí a propagace – Robert Hlaváček, člen výbor Josef Vařejčko
Host – předseda PDŠS Jaroslav Hájek, Michal Kašpar
Členové – Bartoš M., Hlaváček B., Hlaváček R., Honzíček M., Jarábek V., Kohoutek T., Kokeš B., Koníček P., Krys Jaromír ml., Krys Jaromír st., Linhart Z., Mazánek A., Mrha J., Mužík F., Němec B., Němec P., Pokorný J., Pokorný O., Pokorný Z., Pospíšil J., Richter J., Řezníček J., Sokol P., Stehno P.,Vařejčko J., Zelený F., Ždímal P.

1) Zahájení – Pavel Němec, 19.25 hodin
2) Volba mandátní a volební komise – předseda Krys Jaromír ml., Koníček Petr, Jarábek Vratislav
3) Zpráva o činnosti oddílu – Pavel Němec, viz příloha
4) Zpráva o hospodaření za rok 2002 – Zdeněk Pokorný

Počáteční stav	–	1405,30 Kč
Výdaje	–	142109,90 Kč
Příjmy	–	147644,70 Kč
Konečný stav	–	6940,10 Kč

Náklady na družstvo „A“ – přes 7000,- Kč
Náklady na družstvo „B“ – 5500,- Kč
Ostatní družstva minimální
Chrudim OPEN 2002 je rozhodující z hlediska objemu financí. Mládež z větší části dotuje město 45000,- Kč.
Nutnost do konce února 2003 vybrat zbývající členské příspěvky.

Výdělečně činní – 1000,- Kč z toho jde na ČŠS 100,- Kč, PDŠS 50,- Kč, TJ 25,- Kč, oddíl 825,- Kč.
Nevýdělečně činní – 500,- Kč, z toho jde na ČŠS 50,- Kč, PDŠS 30,- Kč, TJ 25,- Kč, oddíl 395,- Kč.
Nevýdělečně činní do 10 let – 200,- Kč, z toho jde na ČŠS 10,- Kč, PDŠS 0,- Kč, TJ 25,- Kč, oddíl 165,- Kč.

5) Členská základna – Pavel Němec
Nyní 69 členů + 17 dalších připravovaných nových registrací mládeže. Očekává se úbytek placení členských zvýšených příspěvku u nehrajících členů.

6) Přebor oddílu 2002 – Pavel Němec, viz příloha
Vítězové **skupiny „A“**: 1. Kokeš Bohuslav, 2. Krys Jaromír ml., 3. Linhart Zbyněk
Sestupující: Bartoš Martin a Krys Jaromír st.
Vítězové **skupiny „B“**: 1.–2. Honzíček Miloslav a Celuch , postup do sk. „A“, 3. Hlaváček Bedřich, náhradník
Ocenění za hru **FAIR PLAY** pro Kryse Jaromíra st., za přístup k mládeži. V posledním rozhodujícím zápase s Petrem Ždímalem souhlasil s dodatečným odehráním zápasu, i když se mohl podle regulí dožadovat kontumace ve svůj prospěch, jelikož se Ždímal nedostavil na dohodnutý, přeložený zápas. Krys partii prohrál, a tak sestoupil do skupiny „B“.

7) Volba nového výboru – Pavel Němec
Volby jsou tajné. Je potřeba navrhnout z kandidátky 5 nebo méně volených. Při více zaškrtnutých je lístek neplatný. Zvolených 5 členů výboru pak tajně volí jednotlivé funkce ve výboru.

8) Projev předsedy PDŠS (Pardubický šachový svaz) –Jaroslav Hájek
V termínu 1.–8. 3. 2003 v Seči přebor ČR mládeže, OPEN FIDE jednotlivců.
V termínu 8. – 11. 5. 2003 v DDM Chrudim krajský přebor jednotlivců švýcarským systémem.
Počítat s nákupem digitálních hodin 9 ks asi za 1500,- Kč.
V sezóně 2003/04 povinnost v Extralize družstev.
V sezóně 2004/05 povinnost v 1. ČNL družstev.
V sezóně 2006/07 povinnost v 2. ČNL družstev.

9) Přestávka 20.10 až 20.15 hodin.

10) Volby – zpráva mandátní a volební komise
Z 69 členů nevolí mladší 15 let tj. právoplatných volitelů 54. Z toho přítomno 27 členů, schůze oddílu je usnášeníschopná.
Z 27 vhozených lístků bylo 25 platných. Z toho volilo 23 lidí po 5 členech a 2 účastníci po 4 členech následovně:

Pavel Němec	25 hlasů
Zdeněk Pokorný	25 hlasů
Bohumil Němec	24 hlasů
Jaromír Krys ml.	21 hlasů
Robert Hlaváček	20 hlasů

Z dalších navržených nebo dopsaných kandidátech obdrželi:

Josef Vařejčko	5 hlasů
Vratislav Jarábek	2 hlasy
Bedřich Hlaváček	1 hlas

11) Složení výboru na volební období 2003/2004:

Předseda + trenéři	–	Pavel Němec
Místopředseda + mládež	–	Jaromír Krys ml.
Hospodář	–	Zdeněk Pokorný
Správce místnosti + rozhodčí	–	Bohumil Němec
Tiskový mluvčí	–	Robert Hlaváček

12) Memoriál MUDr. Josefa Kudelky – 1. kolo 20. 2. 2003 od 19.00 hodin
13) Konec – 20.40 hodin
14) Závěrečný bleskový turnaj v hrací místnosti TJ ŠO a DDM Chrudim
1. Zdeněk Pokorný 2. Bohuslav Kokeš 3. Jaromír Krys ml.

Zápis zapsal: Jan Řezníček Do digitální podoby převedl: Pavel Němec

ZPRÁVA O ČINNOSTI ODDÍLU OD 22. 1. 2001 DO 24. 1. 2003

1. Soutěže družstev:
„A“ družstvo v sezóně 2000/2001 sestoupilo z 1.ČNL. V ročníku 2001/2002 skončilo na druhém nepostupovém místě v 2. ČNL a v ročníku 2002/2003 je zatím na prvním postupovém místě s náskokem 2 bodů.
„B“ družstvo v sezóně 2000/2001 obsadilo 3. místo v 2.ČNL, ale v následující 2001/2002 sestoupilo do krajského přeboru I. V ročníku 2002/2003 je v KP I. na 6. místě.
„C“ družstvo hraje nepřetržitě v krajském přeboru II. a obsazuje střed tabulky.
„D“ družstvo hrálo taktéž krajský přebor II., ale v sezóně 2001/2002 sestoupilo do krajské soutěže 5-členných družstev.
„E“ a „F“ družstvo hrálo krajskou soutěž 5-členných družstev.
V letošní sezóně 2002/2003 byla družstva zredukována na počet 5 tj. vypustilo se družstvo „F“.

2. Soutěže jednotlivců:
Tradičně se hraje přebor oddílu „A“ a „B“, v jarních měsících Memoriál MUDr. Josefa Kudelky a od roku 2001 v letních měsících Memoriál Františka Soukala.
V roce 2001 oddíl uspořádal okresní přebor jednotlivců v Chrudimi v počtu 27 účastníků.

3. CHRUDIM OPEN:
V roce 2001 uspořádal oddíl 2. ročník mezinárodního šachového turnaje s počtem hráčů 52 z Čech, Ruska, Slovenska, Běloruska, Islandu a Polska.
V roce 2002 se tento turnaj dostal kvalitativně na vyšší úroveň s účastí mistra republiky a velmistra Petra Háby, mezinárodních mistrů Hasangatina, Vesselovského, Nuna a velmistryni Mašinskou. Celkově hrálo 50 hráčů z Čech, Islandu, Polska, Ruska a Švédska.

4. Mládež:
Mládež se pod vedením Jaromíra Kryse ml., Josefa Vařejčka účastnila řady turnajů. V letošní sezóně se dětem při šachovém kroužku DDM Chrudim věnuje ještě Petr Koníček.
Na přeboru Čech 2002 obsadil Pavel Stehno 3. místo do 20 let a postoupil přímo do finále mistrovství do 20 let v Luhačovicích v únoru 2003.
Jan Krys účastník MČR mládeže Rosice u Brna březen 2001
Jan Krys, Jaromír Krys, Martin Kůs mistrovství Čech mládeže Frymburk říjen/listopad 2001
Jan Krys 10. místo - postup na MČR
Jan Krys účastník MČR mládeže Frymburk březen 2002
Jan Krys, Jaromír Krys, Martin Kůs mistrovství Čech mládeže Frymburk říjen/listopad 2002
Martin Kůs 6. místo - postup na MČR - Seč březen 2003
Jan Krys 9. místo - postup na MČR - Seč březen 2003
Družstva sezóna 00/01 - Česká liga mladšího dorostu (2. nejvyšší soutěž po extralize dorostu) 11. místo (z 12), díky reorganizaci stačilo na záchranu v soutěži
Družstva sezóna 01/02 - Česká liga mladšího dorostu (2. nejvyšší soutěž po extralize dorostu) 9. místo (z 10), pád o soutěž níž
Všichni účast v regionálních přeborech mládeže (více turnajů). Standardní účast našeho družstva „A“ + “B“ na mistrovství republiky družstev mládeže v Zaječicích či Seči.

5. Činnost výboru TJ ŠO a DDM Chrudim:
Předseda – Josef Vařejčko
Místopředseda – Pavel Němec
Hospodář – Zdeněk Pokorný
Správce místnosti – Bohumil Němec
Tiskový mluvčí – Robert Hlaváček

Po skončení 2. ročníku CHRUDIM OPEN 2001 se v srpnu předsednictví vzdal z důvodu časového a pracovního zaneprázdnění Josef Vařejčko a byl nahrazen místopředsedou Pavlem Němcem. Zůstal dále členem výboru. Taktéž z důvodu časového zaneprázdnění se na začátku roku 2002 vzdal funkce tiskového mluvčího Robert Hlaváček, zůstal jako člen ve výboru. Jeho práci převzal předseda Pavel Němec. Zprávy o činnosti oddílu a jednotlivců se pravidelně otiskovali v novinách Chrudimska. Do rozhlasu či televize se zprávy nepodařilo dostat. Perfektní práci odvedl hospodář oddílu Zdeněk Pokorný, který zpracovával finanční toky v oddíle k všeobecné spokojenosti.

Na začátku roku 2002 převzal funkci člena krajského výboru ŠO po Pavlu Němcovi Jaromír Krys ml. a hned se aktivně zapojil do práce s mládeží. V rámci Chrudimě je velmi dobrá spolupráce s šachovým kroužek při DDM Chrudim i jejím vedením.

Při organizování mezinárodního turnaje se vedení oddílu opírá o velkou podporu města Chrudimě, chrudimské Besedy a vedení hotelu Bohemia. V rámci svých možností vychází vstříc i hotel Sport v Sokolovně. Na finančním krytí tohoto turnaje se podílí velkou měrou firmy našich šachistů AKONT Praha Pavel Petrovič, ARKOV Slatiňany Josef Lebduška, TMT Chrudim - Stehno, dále jednotliví příznivci David Onderek, Pavel Němec, Zdeněk Pokorný, Zdeněk Regent a p. Soukalová.

Na členské schůzi v září roku 2002 bylo odsouhlaseno zvýšení členských poplatků na 1000,- Kč výdělečně činní a 500,- Kč nevýdělečně činní. Tím se odstraní největší bolest našeho oddílu, a to finanční krytí běžného provozu. Výborná je spolupráce s vedením TJ a schůzí výboru TJ se pravidelně zúčastňuje předseda oddílu Pavel Němec.

V roce 2002 byli vyškoleni noví rozhodčí 3. třídy – Krys Jaromír ml., Němec Bohumil, Ždímal Petr a Hlaváček Bedřich.

Zpravodajství na Internetu vede dobře Soňa Krysová.

Kronika oddílu z doby 1953 až 1998 nebyla zatím vrácena bývalým předsedou ing. Hadačem, na kronice z let 1924 – 1952 a 1999 až ???? pracuje předseda oddílu Pavel Němec.

Na konci bych chtěl poděkovat všem členům našeho šachového oddílu, kteří se i maličkostmi snaží přispět k zdárnému chodu naší činnosti. I takové oddíly, které mají města s velkou šachovou tradicí jako Hradec Králové či Pardubice se nemohou chlubit tak bohatou klubovní činností, jako je naše.

Dne 18. 12. 2004 oslaví náš šachový oddíl 80 let své činnosti!!!!

Zprávu předložil:

předseda oddílu
Pavel Němec

Krajský přebor jednotlivců, žen a mládeže PDŠS

Ve dnech 8. – 11. 5. 2003 proběhl v DDM Chrudim Krajský přebor jednotlivců, žen, seniorů a juniorů (H18 a H20). Za účasti pouhých 28 hráčů převážně z nejbližšího okolí (vyjma Pardubic !) v něm dominovali zejména hráči Poličky. Krajským přeborníkem se stal **David Komárek** z Poličky před **Marianem Sabolem** z Vysokého Mýta (oba 8 b) a **Magdalenou Houškovou** z Poličky (6,5 b - jediná žena), nejlepším seniorem byl Jaroslav Hájek ze Zaječic (6 b) a z juniorů byli nejlepší Petr Červený z Poličky (6 b - H18) a Michal Mašek (syn Jany Hájkové – Maškové) (4 b - H20). Přebor řídil a soudcoval s přehledem ***Petr Koníček***. Naše jediné horké polénko v soutěži **Vratislav Jarábek** se po smolné prohře s favoritem Sabolem posunul na nevděčnou bramborovou medaili. Ostatní naši zástupci bojovali a umístili se podle svých možností. Hrálo se s bonifikací na 7 kol. Hráči e ELO body nad 1900 dostali +2 body navíc, od 1500 do 1900 +1 bod a zbytek 0 bodů.

Poř.	Jméno	Oddíl	LOK	Body	Prog.	Buch.	Kat.
1.	Komárek David	Štefanides Polička	2104	8	39		
2.	Sabol Marian	ŠK Vysoké Mýto	2304	8	38		
3.	Houšková Magdaléna	Štefanides Polička	2054	6,5			ženy
4.	**Jarábek Vratislav**	**TJ+DDM Chrudim**	**2082**	**6**	**32**		
5.	Červený Petr	Štefanides Polička	2194	6	31		H18
6.	**Roušar Zdeněk**	**TJ+DDM Chrudim**	**1992**	**6**	**3,5**		
7.	Hájek Jaroslav	Sokol Zaječice	1994	6	28,5		senioři
8.	Papáček Miloš	Spartak Letohrad	1814	5,5	30		
9.	Pačovský Martin	Jiskra H. Městec	1807	5,5	27,5		
10.	Kouba Petr	Holcim Prachovice	1768	5,5	27		
11.	Linhart Jan	CHS Chotěboř	1768	5,5	25		H18
12.	Jambor Ladislav	Jiskra H. Městec	1385	5	26		
13.	Ondráček Ondřej	CHS Chotěboř	1655	5	23		H18
14.	Novotný Tomáš	CHS Chotěboř	1668	5	21		H18
15.	Pekař Václav	Jiskra Litomyšl	1718	4,5	25,5		H18

16. Krys Jaromír st.	**TJ+DDM Chrudim**	**1624**	**4,5**	**23,5**	**35,5**	**senioři**
17. Ždímal Petr	**TJ+DDM Chrudim**	**1665**	**4,5**	**23,5**	**33,5**	**H18**
18. Vorel Bohuslav	Polabiny Pardubice	1582	4,5	22		
19. Krys Jan	**TJ+DDM Chrudim**	**1370**	**4,5**	**19**		**H18**
20. Kůs Martin	**TJ+DDM Chrudim**	**1096**	**4,5**	**18,5**		**H18**
21. Pártl Ondřej	Kámen Chotěboř	1596	4	16,5		H18
22. Mašek Michal	neregistrovaný	------	4	15	27	H20
23. Krys Jaromír nejml.	**TJ+DDM Chrudim**	**1392**	**4**	**15**	**25**	**H18**
24. Skokan Jan	Jiskra H. Městec	1759	2,5	12		
25. Kvapil Pavel	Polabiny Pardubice	------	2,5	11,5		
26. Kůs Tomáš	**TJ+DDM Chrudim**	**1403**	**2,5**	**9,5**		**H18**
27. Stryka Rostislav	**TJ+DDM Chrudim**	**1506**	**2**	**9**		
28. Kokeš Ondřej	**TJ+DDM Chrudim**	**------**	**2**	**7**		**H18**

PROPOZICE
4. ROČNÍKU MEMORIÁLU
MUDR. JOSEFA KUDELKY

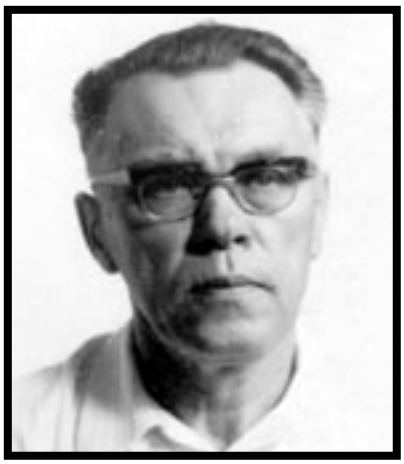

*** 21. 08. 1911**
+ 25. 05. 1997

Pořadatel: TJ ŠO a DDM Chrudim

Doba konání: 20. 2. - 26. 6. 2003, viz. přiložená tabulka + rozpis

Hrací místnost: TJ Chrudim, Čs. Partyzánů 13, 1. patro

Cenový fond: První tři obdrží pamětní diplomy + drobné věcné ceny

Hrací řád: 2 předskupiny po 14 hráčích, do finále A+B+C+D postupují vždy 3 nejlepší hráči umístivší se za sebou, hraje se dle pravidel FIDE

Tempo hry: 2 hodiny na 40 tahů + půl hodina do konce partie.

Rozhodčí turnaje: rozhodčí 3. tř.: Bohumil Němec, dr. Janského 724, Chrudim 2, mobil: 605-850279

Ředitel turnaje: Bohuslav Kokeš

Občerstvení: restaurace Alfa
Začátek kol: v 19:00 hodin, po přesunu času na letní od 19:30 hodin.

Námitková komise: rozhodčí - Bohumil Němec
ředitel - Bohuslav Kokeš
hráč - Jaroslav Hájek
náhradník - Zbyněk Linhart
náhradník - Pavel Sokol

Při podání protestu je nutno složit poplatek 100,- Kč, který při případném zamítnutí propadá ve prospěch oddílu!!!
Upozornění pro všechny účastníky:
Je potřeba důsledně zavírat venkovní dveře, je zbytečné a drahé vytápět venkovní prostory!!

Předseda
TJ ŠO a DDM Chrudim
Pavel Němec

Soutěže jednotlivců
Memoriál MUDr. Josefa Kudelky

Skupina „A“ - rozhodčí 3. třídy Bohumil Němec, ředitel Bohuslav Kokeš

	Příjmení	Jméno	ELO		1	2	3	4	5	6	7	8	9	10	11	12	13	14	Body	S-B
1	Kokeš	Bohuslav	2031	1		1	0	1	1	1	1	1	1	1	1	1	1		10	
2	Linhart	Zbyněk	1949	1	0		½	1	1	1	1	1	1	1	1	½	1		9	
3	Mrha	Jan	1804	1	1	½		0	1	½	1	1	1	1	½	1			8,5	
4	Krys st.	Jaromír	1624	2	0	0	1		0	1	1	½	½	1	1	0	1		6	29,00
5	Sokol	Pavel	1683	2	0	0	0	1		1	1	0	1	1	0	1			6	26,00
6	Richter	Jaroslav	1611	2	0	0	½	0	0		0	1	1	1	1	1			5,5	
7	Drlík	Stanislav	1632	2	0	0	0	0	0	1		1	0	1	1	1			5	
8	Mazánek	Antonín	1678	2	0	0	0	½	1	0	0		0	½	½	1		1	3,5	14,75
9	Zelený	František	1574	3	0	0	0	½	0	0	1	1		0	0	1			3,5	14,00
10	Drobílek	Milan	1416	3	0	0	0	0	0	0	0	½	1		1	1			3,5	10,75
11	Ždímal	Petr	1665	2	0	0	½	0	1	0	0	½	1	0		0			3	
12	Káva	František	1535	3	0	½	0	1	0	0	0	0	0	0	1				2,5	
13	*Gondek*	*Radek*	*nereg*		*0*	*0*		*0*											*Odstoupil*	
14	*Kašpar*	*Martin*	*nereg*									*0*							*Odstoupil*	

Skupina „B“ - rozhodčí 3. třídy Bohumil Němec, ředitel Bohuslav Kokeš

	Příjmení	Jméno	ELO		1	2	3	4	5	6	7	8	9	10	11	12	13	14	Body	S-B
1	Kohoutek	Tomáš	1779	2		½	1	½	1	1	1	1	1	1	1	1	1	1	11	
2	Hájek	Jaroslav	1994	1	½		1	0	0	1	1	1	1	1	1	1	1		9,5	
3	Němec	Bohumil	1914	1	0	0		0	1	1	1	1	1	1	1	1	1		9	
4	Celuch	Tomáš	2003	1	½	1	1		1	½	1	0	½	0	1	1	1		8,5	
5	Stryka	Rostislav	1506	2	0	1	0	0		½	½	0	1	1	1	1	1		7	
6	Peňáz	Petr	1485	3	0	0	0	½	½		1	1	0	1	0	1	1		6	23,75
7	Kovář	Matěj	1518	3	0	0	0	0	½	0		½	1	1	1	1	1		6	22,00
8	Krečmer	Josef	1501	2	0	0	0	1	1	0	½		½	½	0	½	1		5	25,50
9	Bartoš	Martin	1701	2	0	0	0	½	0	1	0	½		0	1	1	1		5	19,25
10	Hnát	Lubomír	1480	3	0	0	0	1	0	0	0	½	1		1	0	1		4,5	
11	Hlaváček	Bedřich	1606	2	0	0	0	0	0	1	0	1	0	0		0	1	½	3	
12	Pospíšil	Jaroslav	1391	3	0	0	0	0	0	0	0	½	0	1	1		0	*0*	2,5	
13	Bureš	Zbyněk	1000	5	0	0	0	0	0	0	0	0	0	0	0	1		*0*	1	
14	*Honzíček*	*Miloslav*	*1745*	*2*	*0*										½	*1*	*1*		Odstoupil	

Sehrání předskupin bylo poznamenáno celkovou rekonstrukcí vstupních prostor a sociálního zařízení budovy TJ a tak bylo málo dní na sehrání odložených partií. Díky přístupu hráčů a pochopení rozhodčího turnaje byly turnaje dohrány ve stanoveném časovém rozvrhu. Jediné narušení skupiny „A“ bylo ze strany neregistrovaných hráčů, kteří se nevyrovnali s prohrami. Ve skupině „B“ odstoupil Miloslav Honzíček pro nemoc, což na kvalitě turnaje ubralo. Do finále „A“ postoupili favorité, i když ve skupině „B“ měl namále Bohumil Němec, kterého mohl nahradit slovenský „Jánošík“ Tomáš Celuch, který bohatým na body bral, ale chudým rozdával. Ve skupině „A“ bylo zklamání výsledek mladého Petra Ždímala, který doplácel na špatnou docházku.

Finále „A“ - rozhodčí 3. třídy Bohumil Němec, ředitel Bohuslav Kokeš

kurzívou jsou započtené výsledky z předskupin

	Příjmení	Jméno	ELO		1	2	3	4	5	6	Body	S-B
1	Kokeš	Bohuslav	2031	1		1	½	0	1	1	3,5	7,5
2	Hájek	Jaroslav	1994	1	0		½	1	1	1	3,5	6,5
3	Kohoutek	Tomáš	1779	2	½	½		½	1	½	3	
4	Mrha	Jan	1804	1	1	0	½		½	½	2,5	
5	Němec	Bohumil	1914	1	0	0	0	½		1	1,5	
6	Linhart	Zbyněk	1949	1	0	0	½	½	0		1	

Finále „B“ - rozhodčí 3. třídy Bohumil Němec, ředitel Bohuslav Kokeš

kurzívou jsou započtené výsledky z předskupin

	Příjmení	Jméno	ELO		1	2	3	4	5	6	Body	S-B
7	Sokol	Pavel	1683	2		1	1	1	1	1	5	
8	Krys st.	Jaromír	1624	2	0		½	1	1	1	3,5	
9	Krečmer	Josef	1501	2	0	½		1	0	1	2,5	
10	Celuch	Tomáš	2003	1	0	0	0		K	1	2	
11	Richter	Jaroslav	1611	2	0	0	1	0		0	1	2,5
12	Stryka	Rostislav	1506	3	0	0	0	0	1		1	1

Finále „C“ - rozhodčí 3. třídy Bohumil Němec, ředitel Bohuslav Kokeš

kurzívou jsou započtené výsledky z předskupin

	Příjmení	Jméno	ELO		1	2	3	4	5	6	Body	S-B
13	Zelený	František	1574	3		0	1	1	1	0	3	
14	Hlaváček	Bedřich	1606	2	1		0	0	½	1	2,5	6,25
15	Hnát	Lubomír	1480	3	0	1		1	0	½	2,5	6
16	Bartoš	Martin	1701	2	0	1	0		1	½	2,5	6
17	Drlík	Stanislav	1632	2	0	½	1	0		1	2,5	5,75
18	Drobílek	Milan	1416	3	1	0	½	½	0		2	

Finále „D“ - rozhodčí 3. třídy Bohumil Němec, ředitel Bohuslav Kokeš

kurzívou jsou započtené výsledky z předskupin

	Příjmení	Jméno	ELO		1	2	3	4	Body	S-B
19	Káva	František	1535	3		1	0	1	2	3
20	Ždímal	Petr	1665	2	0		1	1	2	2
21	Pospíšil	Jaroslav	1391	3	1	0		0	1	2
22	Bureš	Zbyněk	1000	5	0	0	1		1	1

Výsledky z předskupin se započítaly do finálových bojů. Označeny kurzívou.

Finálová skupina „A“ byla dramatická až do konce. Trochu zklamal Tomáš Kohoutek, který měl z předskupiny nejlepší výsledek a tím i výborné možnosti bojovat o první místo. Ve finále „B“ příjemně překvapil Pavel Sokol se 100% ziskem bodů, zatímco Tomáš Celuch ztratil nepostupem do finále „A“ motivaci. Finále „B“ a „D“ byla nejbojovnější, jen jedna remis. Finále „C“ zase bylo nejvyrovnanější. Vše se odehrála bez problémů a ve sportovním duchu. Předskupiny a finále byly zaslány na zápočet bodů ELO ČR.

Bleskový turnaj jednotlivců dne 19. 4. 2003
„O pohár města Hlinska“

Turnaje se zúčastnilo celkem 48 účastníků. Hrálo se ve třech základních skupinách, z nichž prvních pět hráčů postoupilo do skupiny A, další do skupiny B a C. Dva hráči odstoupili po prvním kole, turnaj dokončilo 46 účastníků.

Skupina A :

1. Gregor Jiří	Tesla Karlín Praha	12,5
2. Novotný Michal	Polabiny Pardubice	12
3. Hostička František	Praha Smíchov	11
4. Hadžala Daniel	Tesla Karlín Praha	9
5. Baudyš Ondřej	Hlinsko	9
6. Šenkýř Vladimír	Havlíčkův Brod	9
7. Hlaváček Robert	**Chrudim**	**8,5**
8. Vařejčko Josef	**Chrudim**	**8**
9. Tůma Jiří	Havlíčkův Brod	8
10. Onderek David	**Chrudim**	**7,5**
11. Mašek Miroslav	Praha Vršovice	7
12. Bureš Jiljí	Motorlet Praha	5
13. Hájek Jiří	Zaječice	4
14. Kokeš Bohuslav	**Chrudim**	**3,5**
15. Němec Bohumil	**Chrudim**	**3**
16. Honek Jan	Prachovice	3

Skupina C :

37. Krys Jaromír st.	**Chrudim**	**9**
40. Kokeš Ondřej	**Chrudim**	**6**

Skupina B :

29. Krys Jaromír ml.	**Chrudim**	**5**

Zleva Vladimír Šenkýř z H. Brodu, Jiří Hájek (Zaječice) a Bohumil Němec (Chrudim) na bleskovém šachovém turnaji v Hlinsku, kterého se zúčastnilo 48 hráčů. Zvítězil Jiří Gregor z Prahy. Foto: Kamil Dubský

Juniorcentrum na Seči u Chrudimi, 1.- 8. 3. 2003

Open „A“

1. (1)	Langner Ladislav	2411	BŠS + ŠK Frýdek-Místek	8,5	38
2. (6)	Valeš Václav	2195	SK Děčín	6,5	34,5
3. (3)	Gibiec Ernest	2244	BŠS + ŠK Frýdek-Místek	6	36,5
21. (15)	**Roušar Zdeněk**	**1999**	**TJ ŠO a DDM Chrudim**	**4,5**	**27,5**

Open „B“

1. (16)	Kellner Petr	1616	Sokol Písek	7,5	39,5
2. (13)	Pekař Václav	1633	TJ Jiskra Litomyšl	7	39
3. (8)	Steinhauser Antonín	1698	ŘEMDIH Strmilov	7	38
11. (10)	**Krys Jaromír st.**	**1676**	**TJ ŠO a DDM Chrudim**	**5,5**	**34**
48. (47)	**Culek Karel**	**1250**	**TJ ŠO a DDM Chrudim**	**4**	**29**
60. (9)	**Ždímal Petr**	**1683**	**TJ ŠO a DDM Chrudim**	**3**	**30**

Mistrovství České republiky družstev v rapidu

Pod taktovkou agentury Ave-kontakt se 1. května 2003 v Pardubicích uskutečnilo silně obsazené Mistrovství České republiky družstev v rapidu. Naše družstvo v konkurenci 34 zástupců všech krajů nezklamalo.

Poř.	Družstvo	LOK	Body	Progres
1.	ŠK Mahrla Praha	2401	25,5	108
2.	Sokol Plzeň A	2389	23	97,5
3.	Duras Brno A	2269	23	95,5

4.	ŠK Bauset Pardubice	2315	22,5	93,5
5.	ŠK Trinom Zlín	2384	22,5	91,5
6.	Sokol Kolín	2391	21,5	95
7.	Slavia Hradec Králové	2313	21	89,5
8.	Bohemians Praha A	2335	2½	85,5
9.	Bohemians Praha B	2217	2½	79,5
10.	TJ Synthesia Pardubice	2256	20	8½
11.	ŠK Staré Město	2267	19,5	86,5
12.	ŠK Sokol Klatovy	2038	19,5	6½
13.	Šakal Kozolupy	1927	19	75
14.	IPM COLOR Ostrava	2295	18,5	82
15.	**TJ a DDM Chrudim**	**2226**	**18,5**	**80**
16.	ŠK Kladno	1995	18	57,5
17.	Sokol Plzeň B	2218	17,5	73,5
18.	Sokol Bedřichov	1751	17,5	51,5
19.	Duras Brno B	2144	17	73,5
20.	Sokol Domažlice	2112	17	70
21.	Sokol Rekol Písek	2064	17	57,5
22.	Polabí JOLY Lysá n.L	2105	16	66,5
23.	Rychnov A	2011	16	64
24.	ŠK Vysoké Mýto	2065	16	59,5
25.	Slavie Turnov	1960	15,5	61
26.	TJ Spolana Neratovice	2022	15	61
27.	TJ Biomedica Říčany	1932	15	6½
28.	TJ Slavoj Litoměřice	2032	15	54,5
29.	TJ JE Dukovany	1815	15	50
30.	Jiskra Jaroměř	1943	14	65
31.	Slovan Bohnice	1915	14	58,5
32.	AVE Kontakt Pce B	1841	13	47
33.	TJ Sokol Údlice	1502	7,5	34
34.	TJ Sokol Kamenice	1430	4	15,5

Pořadí na šachovnicích

1. šachovnice

1.	Movsesian Sergej	ŠK Bauset Pardubice	7,0	27,5
2.	Láznička Viktor	TJ Synthesia Pardubice	7,0	23,0
3.	Vokáč Marek	ŠK Mahrla Praha	6,0	31,5
4.	Čedíková Kateřina	ŠK Sokol Klatovy	5,5	21,5
5.	Hába Petr ŠK	Trinom Zlín	5,0	25,0
6.	Cvikl Michal	Šakal Kozolupy	4,5	25,5
7.	Sabol Marian	ŠK Vysoké Mýto	4,5	23,0
8.	Juřek Josef	Sokol Plzeň B	4,5	21,5
9.	Richter Pavel	TJ Sokol Údlice	4,5	15,5
10.	**Stehno Pavel**	**TJ a DDM Chrudim**	**4,0/6**	**22,0**

2. šachovnice

1.	Gross David	Sokol Plzeň A	6,0	24,0
2.	Jurásek Miroslav	ŠK Staré Město	5,5	26,0
3.	Jurka Miroslav	Duras Brno A	5,0	26,0
23.	**Pokorný Zdeněk**	**TJ a DDM Chrudim**	**2,5/6**	**28,0**

3. šachovnice

1.	Pospíšil Evžen	TJ Biomedica Říčany	6,0	22,0
2.	Nun Jiří	Slavia Hradec Králové	5,5	29,0
3.	Konopka Michal	ŠK Mahrla Praha	5,5	27,0
30.	**Němec Pavel**	**TJ a DDM Chrudim**	**1,5/3**	**11,0**

4. šachovnice

1. Ptáček Luboš	ŠK Vysoké Mýto	6,0	18,5
2. Čech Pavel	ŠK Trinom Zlín	5,5	29,5
3. Illetško Jaroslav	Bohemians Praha B	5,5	21,0
4. Gross Štefan	Sokol Plzeň A	5,0	3½
5. Trefný Vlastimil	Slavia Hradec Králové	5,0	28,5
6. Jirovský Pavel	Sokol Kolín	5,0	28,0
7. Hlaváček Robert	**TJ a DDM Chrudim**	**5,0/7**	**23,5**

5. šachovnice

1. Mlýnek Petr	Duras Brno A	6,0	25,5
2. Jedlička Aleš	Sokol Kolín	6,0	24,0
3. Chaloupka František	TJ Slavoj Litoměřice	6,0	21,0
15. Vařejčko Josef	**TJ a DDM Chrudim**	**3,5/6**	**25,5**

Náhradník

Kokeš Bohuslav	**TJ a DDM Chrudim**	**3,5/6**

1. Bohnice 1 :4 Chrudim
2. Mahrla Praha 4 : 1 Chrudim
3. Domažlice 2,5 : 2,5 Chrudim
4. Písek ½ : 4,5 Chrudim
5. Duras Brno 1 : 4 Chrudim
6. Infinity Pce 4 : 1 Chrudim
7. Bohemians „B“ 4 : 1 Chrudim

Mistrovství Čech H18/20 - Vysoké nad Jizerou 30. 11. - 6. 12. 2002

Pěkného úspěchu dosáhl Pavel Stehno na přeboru Čech. Aby mohl nastoupit za Hradec Králové v neděli v 1. ČL, dal poslední partii za remis a tím získal jen bronzovou medaili.

1. Studnička	Tomáš	DA Praha	7
2. Galíček	Stanislav	Tachov	7
3. Stehno	**Pavel**	**TJ ŠO+DDM Chrudim**	**6,5**
4. Toman	Jaroslav	Tachov	5,5
5. Londýn	Radek	Vyšehrad Praha	5,5

Mistrovství České republiky H18/20 v Luhačovicích 2003

Vystoupení našeho zástupce lze hodnotit jedině tak, že nezklamal ani neoslnil. Chybějící usilovnou práci v tréninku nelze nahradit jen talentem a vůlí. V derby s konkurenty z Pardubic si moc nezahrál, překvapil Studnička z Prahy, který dlouho bojoval o první místo.

1.	Jan Bernášek	2422	Infinity Pardubice	9
2.	Jiří Jirka	2370	Bohemians Praha	9
3.	Tomáš Studnička	2124	DA Praha	9
4.	Viktor Láznička	2348	Synthesia Pardubice	7,5
5.	Adam Rubal	2132	Trinom Zlín	6
6.	Lukáš Černoušek	2310	Bohemians Praha	5
7.	**Pavel Stehno**	**2254**	**TJ ŠO a DDM Chrudim**	**5**
8.	Martin Vaculík	2248	Slávie Trutnov	5
9.	Michal Červinka	2215	Rychnov nad Kněžnou	3
10.	Stanislav Galíček	2176	Tachov	2,5
11.	Jakub Lahner	2241	Třinec	2,5
12.	Jiři Adámek	2229	Zlín	2,5

Listina ELO ČR k 1. 1., 1. 5. a 1. 9. 2003 a FIDE 1. 1. a 1. 7. 2003

	Ev. čís.	Jméno	Naroz.	1.1.	1.5.	1.9.	Ev. čís.	1.1.	1.7.
1.	65	Pokorný Zdeněk	550729	2253	2314	2314	300799	2282	2331
2.	4433	Stehno Pavel	831010	2225	2316	2303	313467	2247	2327
3.	126	Němec Pavel	561214	2309	2301	2301	301965	2322	2324
4.	339	Řezníček Jan	580122	2206	2220	2234	301825	2190	2207
5.	1130	Hlaváček Robert	750406	2204	2206	2195	308668	2218	2226
6.	245	Vařejčko Josef	640913	2184	2166	2166	303178	2198	2196
7.	2388	Bujnoch Radek	780415	2158	2144	2166	313300	2154	2149
8.	1413	Onderek David	700726	2127	2125	2125	315788	2117	2117
9.	3825	Jarábek Vratislav	800412	2060	2082	2092			
10.	1879	Krys Jaromír	650129	2075	2067	2067	316067	2050	2039
11.	2701	Kokeš Bohuslav	680703	2011	2031	2030	312550	2083	2083
12.	1140	Petrovič Pavel	690106	2010	2010	2021			
13.	2223	Roušar Zdeněk	570530	2021	1992	1986	316989	1999	1999
14.	401	Koníček Petr	750423	1960	1968	1968			
15.	14223	Pokorný Ondřej	830411	1964	1942	1942			
16.	29180	Celuch Tomáš	750205	0	2003	1938			
17.	4409	Hadač Pavel	811221	1929	1929	1929			
18.	9111	Linhart Zbyněk	590415	1942	1949	1923			
19.	6730	Němec Bohumil	500824	1904	1914	1893			
20.	1932	Hadač Pavel	481115	1890	1890	1890			
21.	12327	Kohoutek Tomáš	790517	1744	1779	1829			
22.	2914	Mrha Jan	240917	1781	1804	1774			
23.	14222	Pokorný Jan	811001	1766	1767	1770			
24.	8469	Bernerová Martina	855905	1752	1752	1752			
25.	3578	Beránek Michael	791226	1736	1741	1741			
26.	6256	Honzíček Miloslav	310709	1702	1745	1733			
27.	7964	Sokol Pavel	410921	1708	1683	1700			
28.	4784	Kameník Petr	840307	1677	1667	1667			
29.	5989	Bartoš Martin	680207	1698	1701	1652			
30.	4539	Kutal Lukáš	791227	1647	1651	1651			
31.	11788	Mazánek Antonín	240721	1677	1678	1646			
32.	3498	Krys Jaromír	331109	1676	1624	1641			
33.	7848	Drlík Stanislav	740213	1610	1632	1633			
34.	11219	Richter Jaroslav	300322	1618	1611	1614			
35.	10222	Ždímal Petr	860516	1683	1665	1571			
36.	5821	Hlaváček Bedřich	730806	1606	1606	1565			
37.	21635	Kovář Matěj	850409	1439	1518	1563			
38.	5831	Stryka Rostislav	660405	1506	1506	1521			
39.	29179	Peňáz Petr	750210	0	1485	1519			
40.	10938	Hnát Lubomír	730718	1531	1480	1514			
41.	15229	Zelený František	380922	1480	1485	1513			
42.	10218	Káva František	330621	1505	1535	1513			
43.	7847	Krečmer Josef	300315	1518	1501	1502			
44.	11789	Plechač Karel	500823	1487	1487	1487			
45.	10937	Krys Jaromír	880124	1362	1392	1449			
46.	7849	Drobílek Milan	591114	1434	1416	1444			
47.	11222	Krys Jan	910316	1482	1370	1401			
48.	14540	Pospíšil Jaroslav	371218	1391	1391	1399			
49.	9072	Kůs Tomáš	880506	0	1403	1386			
50.	15230	Skála Benjamín	840617	1466	1374	1374			
51.	15269	Culek Karel	900810	0	1152	0			
52.	13197	Kůs Martin	910329	1340	1096	0			

výkonnost stoupá

výkonnost klesá

výkonnost neměná

Mistrovství České republiky žáků H/D 10-16

Ve dnech 1.–8. 3. 2003 se v Juniorcentru na Seči konalo Mistrovství České republiky žáků v kategoriích H/D 10–16 za účasti 144 žáků a žákyň. Naši zástupci se moc nevyznamenali - za zmínku stojí jen 7. místo Michala Zeinerta 5/9 a 10. místo Vojtěcha Kastnera 5/9 v kategorii H14 a 11. místo Kateřiny Petrážové 5/9 a 12. místo Magdy Pecinové 4,5/9 v kategorii D14-16. V tabulce výsledků v závorkách je nasazení hráče v turnaji.

kategorie D12+D10							
1. (2)	Němcová Karolína	93	1424	OAZA Praha	7	40	51
2. (1)	Olšarová Karolína	93	1654	SK Slavia Orlová	7	40	51
3. (14)	Tomášková Tereza	91	1250	DDM+BŠS Frýdek-Místek	6,5	37	47,5
24. (19)	**Benešová Anna**	**93**	**1100**	**TJ ŠO a DDM Chrudim**	**3,5**	**25**	**3,5**
kategorie H-12							
1. (11)	Svoboda Václav	92	1561	OAZA Praha	7	37	47,5
2. (4)	Kuchynka Lukáš	92	1680	ŠK Hustopeče	7	36	45,5
3. (3)	Krejčí Jan	92	1686	TJ Tatran Litovel	6,5	38	48,5
20. (15)	**Krys Jan**	**91**	**1482**	**TJ ŠO a DDM Chrudim**	**2,5**	**28**	**36**
22. (20)	**Kůs Martin**	**91**	**1340**	**TJ ŠO a DDM Chrudim**	**1**	**28**	**35**

Chrudimský sport v síti internetu

Doby, kdy propagace sportu probíhala jen na stránkách novin či časopisů a na vlnách rádií a televizí, jsou nenávratně pryč. Svět informací nyní plně ovládá fenomén zvaný internet. Jak jsou na tomto poli sportovní kluby a organizace z Chrudimi, si můžete přečíst v následujícím článku. **Hodnocení 1 - 10. Čím vyšší, tím lepší.**

www.mujweb.cz/sport/sachycr - Příznivci královské hry na čtyřiašedesáti polích naleznou na tomto webu snad všechny informace týkající se chrudimského šachu. To vše pod záštitou TJ ŠO a DDM Chrudim. Grafika stránek sice vizuálně ničím neobvyklým neupoutá, ovšem obsahově dostatečné a aktuální informace jistě stojí za povšimnutí. Celá stavba tohoto webu jednoznačně upřednosťuje přehlednost a účelnost. Zvláště kvalitní je zpracování tabulek jednotlivých turnajů. **Design - 5, Obsah - 9, Celkový dojem - 8.**

Krajský přebor žáků H/D 10-16

Poslední osmý turnaj letošního seriálu Krajského přeboru žáků H/D 10-16 proběhl v sobotu 17. 5. 2003 v Pardubicích opět za hojné účasti 108 hráčů, v popředí turnaje se však nic nového neudálo. I nadále kralovali zejména zástupci Č.Třebové - medailové posty obsadili Jan Šimek z Č.Třebové, Milan Beneš z V. Mýta a Michal Zeinert z Č.Třebové.

Poř.	Příjmení a jméno	Kat.	Oddíl	Body	Suma
1.	Šimek Jan	H16	Č. Třebová	24	93
2.	Beneš Milan	H14	V. Mýto	22	85
3.	Zeinert Michal	H16	Č. Třebová	22	84
4.	Petráž Martin	H14	Č. Třebová	22	81
5.	Halbrštát David	H16	Č. Třebová	21	85
6.	Vondra Lukáš	H14	Č. Třebová	21	81
7.	Petrážová Kateřina	D16	Č. Třebová	21	78
8.	Šimek Zdeněk	H16	Č. Třebová	21	72
9.	Žák Pavel	H14	Chrudim	21	69
12.	Kůs Martin	H14	Chrudim	19	78
17.	Kůs Tomáš	H16	Chrudim	18	87
21.	Krys Jan	H14	Chrudim	18	66
24.	Krys Jaromír	H16	Chrudim	18	63
25.	Culek Karel	H14	Chrudim	18	60
26.	Kokeš Ondřej	H12	Chrudim	17	75
33.	Chlubna Martin	H12	Chrudim	17	57
40.	Švadlenka Jiří	H10	Chrudim	16	50
52.	Benešová Anna	D12	Chrudim	15	51
67.	Fereš Jiří	H12	Chrudim	13	51
75.	Kanderálová Kateřina	D14	Chrudim	12	52
97.	Stanislav Václav	H10	Chrudim	9	45
101.	Kanderálová Alžběta	D10	Chrudim	9	24

Krajský přebor družstev mladších žáků PDŠS

V sobotu 3. května 2003 byly sehrány závěrečné zápasy Krajského přeboru družstev mladších žáků. V osmičlenném startovním poli prokázali suverenitu žáci **TJ+DDM Chrudim**, kteří svým soupeřům nepustili ani jediný bod, na dalších místech se s odstupem seřadila družstva ŠK V. Mýta, Loko Č. Třebové a TJ Lanškrouna, o jejichž pořadí rozhodlo při stejném počtu získaných bodů až skore.

1. TJ+DDM Chrudim	**7**	**7**	**0**	**0**	**35,5**	**14**
2. ŠK Vysoké Mýto	7	5	0	2	30,0	10
3. Loko EDUP Č.Třebová „B“	7	5	0	2	27,0	10
4. TJ Lanškroun	7	5	0	2	24,0	10
5. ŠK Kámen	7	3	0	4	18,0	6
6. Štefanydes Polička „C“	7	2	0	5	16,0	4
7. Infinity Pardubice	7	1	0	6	9,0	2
8. Štefanydes Polička „B“	7	0	0	7	7,5	0

7. kolo (03.05.2003)	TJ Lanškroun – TJ+DDM Chrudim	0 : 6
6. kolo (03.05.2003)	Loko EDUP Č.Třebová „B“ – TJ+DDM Chrudim	1 : 5
5. kolo (05.04.2003)	TJ+DDM Chrudim – Štefanydes Polička „B“	4,5 : 1,5
4. kolo (05.04.2003)	TJ+DDM Chrudim – Štefanydes Polička „C“	5 : 1
3. kolo (25.01.2003)	ŠK Kámen – TJ+DDM Chrudim	1 : 5
2. kolo (25.01.2003)	TJ+DDM Chrudim – ŠK Vysoké Mýto	4 : 2
1. kolo (25.01.2003)	TJ+DDM Chrudim – Infinity Pardubice	6 : 0

41. Šachové Zaječice 31. 5. – 1. 6. 2003 - hrané na Seči

Přeboru České republiky žákovských družstev v rapid šachu se hrálo 9 kol švýcarským systémem, tempo 40+40 minut se zapisováním. Šestičlenná družstva, 4 chlapci + 1 dívka (1988 a ml.) + 1 ml.žák (1991 a ml.). Chrudimští mládežnícui měli zastoupení dvěma družstvy v hlavní soutěži pod vedením Petra Koníčka a Antonína Beneše:

1. TJ VP+DDM Frýdek Místek	17	44
2. ŠŠ Union Plzeň	17	43,5
3. SŠS ŠK Staré Město	13	34
25. TJ ŠO a DDM Chrudim „A“	**8**	**30**

Krys Jar. 3/9, Krys Jan 4,5/9, Kůs Tomáš 4/9, Kůs Martin 4/9, Sabolová Gabriela (host) 8/9, Culek Karel 6,8/9

37. TJ ŠO a DDM Chrudim „B“	**6**	**13,5**

Valachovič Michal 0,5/9, Chlubna Martin 2/9, Rubáš Pavel 1/9, Tichá Veronika 2/9, Benešová Anna 5/9, Kohoutek Milan 3/9

Celkově se zúčastnilo 46 družstev a naši mladí žádnou díru do světa neudělali. Nejvíce bodů získala Sabolová z Vysokého Mýta a Culek. Všichni ostatní hráli pod své možnosti.

V doprovodném turnaji vedoucích družstev zvítězil náš (host z Vysokého Mýta) **Marian Sabol** s 5 body, ale lepším Progresem před naším **Josefem Vařejčkem** 5 bodů. Celkem hrálo 16 hráčů.

Stížnost Ing. Františka Kávy
aneb
co všechno se musí v oddíle řešit

Na dalších čtyřech listech můžete sledovat průběh pře mezi ing. Františkem Kávou z Hrochova Týnce a vedením oddílu a dokonce TJ. V principu jde o to, že ing. Káva nerespektuje pravidla hry dané na schůzích členů oddílu před zahájením soutěže družstev o včasném a řádném vyúčtování jízd autem na utkání. Dokázal se takto nesmazatalně zapsat do 80-ti leté historie našeho šachového oddílu. Tak tohle tu ještě nebylo!!!! Zápisy jsou samozřejmě kopie originálů. Ing. Káva nakonec svoji stížnost u soudu stáhnul, protože i jemu muselo být jasné, že u soudu neuspěje.

K rukám nadřízeného pana Pokorného, pokladníka šachového spolku Chrudim

Stížnost

Na pokyn p. Pokorného jsem zpracoval souhrnně cestovní příkazy a předal je cca v únoru-březnu 2002 panu Pokornému, tedy bezprostně potom, co mě k tomu vyzval. Pominu-li, že mi bylo stornovány cestovní příkazy /úhrada/ za rok 2000, kdy se jednalo o 140 km jízdy mým vozem 1900 ccm, tedy o 420,- Kč, předal jsem podklady pro úhradu cestovného za tyto jízdy!

~~28.1.2001 : Heřmanův Městec~~	~~24 km~~
25.2.2001 : Krouna	68 km
18.3.2001 : Hlinsko v Č.	60 km
25.3.2001 : Zaječice	20 km
28.1.2001 : Hlinsko v Č.	62 km
11.11.2001 : Krouna	70 km
9.12.2001 : Pardubice	24 km
13.1. 2002: Pardubice	23 km
27.1.2002 : Pardubice	24 km
Celkem :	351 km x 3,- Kč = 1.053,- Kč

V březnu 2002 mi pokladník řekl, že mi úhrada bude provedena až v červnu, že nemá peníze. Avšak k této věci se vyjádřil až po uplynutí jednoho roku!, tedy ~~k/k~~ 27.2.2003, kdy mi řekl: Cestáky jsme vám již zaplatili. Odpověděl jsem mu popravdě, že mi je nezaplatili.

Dne 6.3.2003 mi p. Pokorný řekl: "Cestáky byly špatně vyplněné, hodili jsme je proto do koše". Odpověděl jsem, že ty cestáky byly dobře vyplněné a pokud byl některý vyplněn špatně, měl mě být vrácen s rozpisem turnajových dat a míst těch utkání kde ~~ný~~ měly být ty chyby a já bych to opravil. Jednalo se o jmenovité seznamy přísedící kteří jezdili se mnou mým vozem. Toto bylo velmi snadné upřesnit. On mi řekl, že neví, kde ty rozpisy jsou. Toto je až příliš slabá odpověď, vždyť tyto doklady musí být nejméně 3 roky archivovány.

Dne 13.3.2003 mi p. Pokorný sdělil: "Cestáky vám nezaplatíme, usnesl se na tom takto pětičlenný výbor šachového svazu Chrudim".

Toto je případ arogance. Žádám celou věc náležitě prošetřit a vyvodit z tohoto správné závěry. Nejde mi již nyní vůbec o ty peníze jako o porušení principu pravdy a aby se takovéto primitivistické metody neuplatňovaly. Pokud tyto peníze vydoluji, dám je tak jako tak na opravu chrudimského kostela.

PS.: Uspokojivou odpověď očekávám do 27.3.2003. V nepříznivém případě tento případ postupuji Okresnímu soudu Chrudim.

Na vědomí:
1x - Ing. Káva Frant.

V Hrochově Týnci, dne 20.3.2003.

Ing. Káva František
Smetanova 183
538 62 Hrochův Týnec

Šachový oddíl
Tělovýchovné jednoty Chrudim – TJ CHRUDIM
se sídlem:
537 01 Chrudim, Čs. Partyzánů 13, Česká republika
http://www.chrudim.chesspce.cz

Vážený pan
Ing. František Káva
Smetanova 183
538 62 Hrochův Týnec

Váš dopis značky / ze dne	Naše značka	Vyřizuje / Linka	Dne:
20. 3. 2003	1/2003	Němec P.	27. 3. 2003

Věc: ROZHODNUTÍ a stanovisko k přijaté stížnosti Ing. Františka Kávy

Šachový oddíl Tělovýchovné jednoty Chrudim –TJ CHRUDIM obdržel stížnost pana Ing. Františka Kávy na postup hospodáře šachového oddílu ve věci neproplacení cestovních náhrad za jízdy soukromým vozidlem uskutečněné stěžovatelem.

Po seznámení se ze shora citovanou stížností výbor šachového oddílu zaujímá následující stanovisko a rozhodnutí:
ad1) nutno konstatovat, že šachový oddíl je vázán platnými Stanovami TJ Chrudim, které delegují pravomoc řešit závazkové vztahy na reklamu, propagaci, sponzorství a dopravu na jednotlivé oddíly, jak je zřejmé z VI. Části, bod 4. citovaných Stanov v platném znění.
ad2) motorové vozidlo lze použít pro přepravu družstva v případě, že je havarijně pojištěno. V případě, že majitel vozidla nechce nebo nemůže pojistku uzavřít, musí podepsat příslušné prohlášení, že si je vědom případných následků.
ad3) vyúčtování cestovní náhrady se uskutečňuje na příslušném formuláři, (tzv. cestovní účet) a to nejpozději v měsíci následujícím po uskutečnění předem odsouhlasené cesty odpovědnou osobou šachového oddílu a následně signován příslušným sportovním kapitánem hrajícího družstva.
ad4) odpovědnost za kontrolu výpočtu výše účtované cesty a za řádné náležitosti cestovního účtu má hospodář šachového oddílu. V případě, že cestovní účet nemá náležitosti, jak shora uvedeno, pokladník šachového oddílu vyúčtování odmítne.

Po seznámení se s obsahem podané stížnosti, jakož i okolnostmi možného financování případných cestovních účtů v průběhu účasti na jednotlivých sportovních akcích Výbor šachového oddílu konstatuje, že vznesený požadavek stěžovatele Ing. Františka Kávy je věcně nesprávný, nesplňující shora uvedené podmínky platné pro přiznání a následnou úhradu případných cestovních účtů. Pověřený pracovník v našem případě hospodář šachového oddílu nemá jinou možnost, než požadavky z roku 2001 a počátku roku 2002 odmítnout a to z důvodu nenaplnění podmínek uvedených zejména pod body ad2) až ad4). Šachový oddíl nedisponuje volnými finančními prostředky, které by postačovaly na krytí cestovních náhrad jednotlivých družstev účastnících se soutěží, tyto jdou k tíži ve většině případů účastníkům takové soutěže. Aby mohly být cestovní výlohy finančně kryty, musí být předem odsouhlaseny a schváleny. Tato podmínka nebyla v případě stěžovatele naplněna a tudíž stížnost, jako takovou Výbor šachového oddílu svým rozhodnutím

zamítá,

jako nedůvodnou pro nenaplnění podmínek stanovených pro uznání a následné proplacení cestovního účtu, jak shora uvedeno.
Litujeme, že Vám nemůžeme podat příznivější zprávu.

Výbor šachového oddílu mne zmocnil Vám sdělit, že jste v řádném termínu (do 28. 2. 2003) neuhradil členský příspěvek pro rok 2003 v celkové výši 500,- Kč, jak bylo odsouhlaseno na členské schůzi 19. 9. 2002. Z toho důvodu se dle stanov Českého šachového svazu stáváte hráčem neaktivním a po dvou letech budete vyškrtnut z evidence registrovaných hráčů. Z hlediska Tělovýchovné jednoty zaniká Vaše členství okamžitě po nezaplacení příspěvků a z toho důvodu není vhodné, abyste využíval prostory a majetek TJ v budově Čs. Partyzánů 13 pro svoji šachovou činnost.

Z pověření Výboru šachového oddílu
Pavel Němec
předseda

10 C 86 / 2003 - 1

OKRESNÍ SOUD V CHRUDIMI
Podáno osobně
Došlo dne 09. 04. 2003

9.4.2003

Okresnímu soudu v Chrudimi

Vážení,

podávám tímto žalobu na Šachový oddíl TJ Chrudim. Jsem již více než 10 let členem tohoto oddílu. V posledních letech jsem pravidelně na turnajové utkání převážel /kromě sebe/ další členy našeho oddílu, a to vždy po dohodě a na žádost vedení oddílu TJ Chrudim. Předmětem žaloby je nezaplacení cestovních úhrad za tyto jízdy:

28.1.2001:	Chrudim-Hlinsko v Č.-Chrudim	62 km
25.2.2001:	Chrudim-Krouna - Chrudim	68 km
18.3.2001:	Chrudim-Hlinsko vč.-Chrudim	60 km
25.3.2001:	Chrudim-Zaječice-Chrudim	20 km
11.11.2001:	Chrudim-Krouna-Chrudim	70 km
9.12.2001:	Chrudim-Pardubice-Chrudim	24 km
13.1.2002 :	Chrudim-Pardubice-Chrudim	23 km
27.1.2002 :	Chrudim-Pardubice-Chrudim	24 km
Celkem:		351 km x 3,-Kč = 1053,-K

Na pokyn p. Pokorného, pokladníka oddílu, jsem zpracoval souhrnně tyto cestovní příkazy a předal je cca v únoru-březnu 2002 p. Pokornému, za týden po tom, co mě o to požádal. Pominu-li, že mi byly stornovány cestovní příkazy za rok 2000, kdy se jednalo o 140 km jízdy vozem 1900 ccm, tedy o 420.- Kč, tyto výše uvedené cestovní příkazy byly p. Pokorným převzaty jako řádné doklady, akceptovány. V březnu 2002 mi pokladník Pokorný řekl, že nemá peníze, že úhrada mi bude provedena až v červnu 2002. Avšak od té doby mi nikdo nic k cestovním příkazům z vedení oddílu ~~nic~~ neříkal. Důvěřoval jsem jim, že věc bude dle možností oddílu běžně vyřízena. K této věci se p. Pokorný vyjádřil až po uplynutí jednoho roku, přesně 27.2.2003, kdy mi řekl: "Cestáky jsme vám již zaplatili." Odpověděl jsem popravdě, že mi je nezaplatili. Musel by k tomuto existovat v pokladně oddílu příslušný doklad. Dne 6.3.2003 mi p. Pokorný řekl:" Cestáky byly špatně vyplněné, hodili jsme je proto do koše." Odpověděl jsem mu, že ty cestáky byly dobře vyplněné, a pokud byl některý vyplněn špatně, měl mě být vrácen s rozpisem turnajových míst a dat těch utkání kde měly být ty chyby a já bych je opravil. Toto by bylo velmi snadné upřesnit. Místo toho si mluvčí oddílu protiřečí! P. Pokorný mi řekl, že neví, kde ty turnajové rozpisy jsou. Mám za to, že takovéto doklady musí být minimálně 3 roky archivovány. Dne 13.3.2003 mi p. Pokorný sdělil:"Cestáky vám nezaplatíme, usnesl se na tom tak pětičlenný výbor šachového oddílu! Toto je případ arogance. Jstli jim toto projde, pak je možno tvrdit, že na obloze není slunce a hvězdy a v moři a řekách voda!

Žádám případ náležitě prošetřit a vyvodit z toho správné závěry. Nevidím důvodu, proč by se měl šachový oddíl Chrudim bezpracně obohacovat. Nejde mi nyní již o tyto peníze, avšak o obhájení pravdy a lidské důstojnosti a aby se takové primitivistické metody usurpování neuplatňovaly. "Vydolované" peníze hodlám dát v každém případě na charitativní účely.

Zdraví

Ing. Káva František
Smetanova 183
Hrochův Týnec
538 62

Příloha: 1x - dopis šachového odd. TJ Chrudim zn. 1/2003 ze dne 27.3.2003

Na vědomí: 1x - Ing. Káva Frant.

V Hrochově Týnci, dne 8.4.2003.

Ing. Káva František
Smetanova 183
538 62 Hrochův Týnec

Šachový oddíl
Tělovýchovné jednoty Chrudim – TJ CHRUDIM
se sídlem:
537 01 Chrudim, Čs. Partyzánů 13, Česká republika
http://www.chrudim.chesspce.cz

Okresní soud
Všehrdovo náměstí
537 01 Chrudim

Váš dopis značky / ze dne	Naše značka	Vyřizuje / Linka	Dne:
27. 5. 2003	4/2003	Němec P.	3. 6. 2003

Věc: Stanovisko k usnesení Okresního soudu v Chrudimi vedeného pod sp.zn.10 C 86/2003-5

Žalobce: Ing.František Káva, bytem: Smetanova 183 – 538 62 Hrochův Týnec

Šachovému oddílu TJ Chrudim bylo doručeno usnesení Okresního soudu v Chrudimi sp. zn. 10 C 86/2003-5 ze dne vydání 22. 5. 2003 převzatého 27. 5. 2003. V stanovené lhůtě výkonný výbor šachového oddílu zaujímá následující stanovisko.
Zejména je nutné poukázat na skutečnost, že šachový oddíl nemá právní subjektivitu, pouze delegovanou pravomoc týkající se sdružování občanů s cílem naplňování svých nevýdělečných aktivit v našem případě zájmů o hru v šachy. Plně se řídí Stanovami TJ Chrudim – IČO 00527777, v uvedeném dokumentu dle čl.VI., bod 4 je delegována pravomoc uzavírat závazkové smluvní vztahy na reklamu, propagaci, sponzorství a dopravu.
Důkaz : kopie Stanov TJ Chrudim
Z uvedeného ustanovení je zřejmé, že šachový oddíl může uzavřít smlouvu na dopravu s žalobcem, ale tato skutečnost nenastala – žádný smluvní vztah uzavřen nebyl. Pokud žalobce ve svém podání tvrdí, že uskutečňoval jízdy po dohodě a na žádost, navrhujeme Okresnímu soudu v Chrudimi, aby vyzval žalobce k hodnověrnému doložení tohoto tvrzení.
Žalobce šachovému oddílu TJ Chrudim adresoval svoji stížnost ze dne vyhotovení 20. 3. 2003, která je ve svém důsledku totožná s takzvaným žalobním návrhem, který nemá náležitosti řádného žalobního návrhu, neboť nedefinuje řádně stranu žalovanou, nepředkládá řádné důkazní materiály, ani není jasný petit podaného návrhu, neboť jak je v textu písemně uvedeno nejde straně žalující o peníze tj. finanční hodnotu, ale o obhájení blíže nespecifikované pravdy a lidskou důstojnost.
Důkaz : kopie stížnosti strany žalující ze dne 20. 3. 2003
Výbor šachového oddílu se shora uvedenou stížností zabýval a předal straně žalující dne 27. 3. 2003 zamítavé rozhodnutí ze dne vyhotovení 27. 3. 2003.
Důkaz : kopie rozhodnutí ze dne 27. 3. 2003 převzaté stranou žalující
Šachový oddíl TJ Chrudim již v roce 1999 a to dne 23. 9. přijal v průběhu členské schůze stanovisko, že hráči jednotlivých družstev se podílí na nákladech vynaložených na soutěže. Nárok na možný příspěvek na dopravu či jinou činnost od šachového oddílu může být přiznán na základě řádně doložených písemných dokumentů po splnění podmínek již vysvětlených v Rozhodnutí a stanovisku k přijaté stížnosti Ing. Františka Kávy ze dne vyhotovení 27. 3. 2003. Současně zdůrazňujeme, že šachový oddíl TJ Chrudim nedisponuje žádnými řádně vyplněnými cestovními podklady, které by opravňovaly vyúčtování uváděných cest stranou žalující, neboť dřívější požadavky strany žalující směřované na pokladníka šachového oddílu byly neakceptovatelné.
Závěrem šachový oddíl TJ Chrudim sděluje, že se necítí být pasivně legitimován v soudním řízení - nemá právní subjektivitu, žalobní návrh není vypracován a nemá náležitosti v souladu s obecně platnou právní úpravou, proto navrhujeme Okresnímu soudu v Chrudimi, aby podání přijaté Okresním soudem v Chrudimi dne 9. 4. 2003 vedené pod sp.zn. 10 C 86/2003-5 **ZAMÍTL**.

Z pověření Výboru šachového oddílu
Pavel Němec, předseda

Krajský přebor 5–členných družstev v rapidu
Žamberk, 1. 2. 2003

Pouze pět družstev našlo cestu na krajský přebor a z toho dvě z Chrudimi. Potěšitelné bylo vystoupení obou našich zástupců, kteří obsadili přední místa. O prvním místě rozhodl lepší výsledek našeho hráče na 1. šachovnici)

1. TJ ŠO a DDM Chrudim „A“ (Stehno 4, Hlaváček R. 4, Vařejčko, Krys Jar. ml. 4, Petrovič)	16,5 bodu
2. Vysoké Mýto	16,5 bodu
3. TJ ŠO a DDM Chrudim „B“ (Roušar, Linhart, Němec B., Bartoš, Ždímal)	8,0 bodu
4. Žamberk „A“	7,0 bodu
5. Žamberk „B“	2,0 bodu

33. ročník Orlické šachovnice – Ústí nad Orlicí, 22. 3. 2003

Turnaje mládeže se zúčastnili Krys Jan, Kůs Martin a Krys Jaromír nejml. Mezi více jak 60 hráči obsadili svorně 12.–15. místo v pořadí jak výše uvedeno. Vyhrál Plát Vojtěch z Moravské Třebové před Rozkovcem Jiřím Sokol Hradec Králové a překvapením turnaje hlineckým Michalem Hanusem.

Přebor České republiky tělesně postižených
Brno 25.–26. 4. 2003

Tohoto turnaje se pod hlavičkou Léčebny Košumberk zúčastnili dva naši hráči. Hnát Lubomír obsadili 13. místo a Bureš Zbyněk 16. se ziskem 5 bodů z 9 možných. Celkem hrálo 42 šachistů.

XX. Ročník šachového turnaje „O putovní pohár“
Chotěboř – 14. 6. 2003

Jubilejního 20. ročníku turnaje „O putovní pohár“ se zúčastnilo rekordních 106 hráčů z 38 oddílů. Nejkvalitněji obsazený turnaj chotěbořské historie přinesl kvalitní šachy a vyrovnané boje. Z našeho oddílu se zúčastnilo 5 hráčů s těmito výsledky:

1. Holemář	David	Duras Brno	6 bodů
2. Bernard	Borek	Infinity Pce	6 bodů
3. Kulhánek	Tomáš	Sl. Hradec Králové	6 bodů
4. Stehno	**Pavel**	**ŠO+DDM Chrudim**	**6 bodů**
5. Konopka	Michal	Mahrla Praha	6 bodů
6. Koper	Štefan	Sokol Benešov	5,5 bodu
36. Roušar	**Zdeněk**	**ŠO+DDM Chrudim**	**4 body**
41. Linhart	**Zbyněk**	**ŠO+DDM Chrudim**	**4 body**
44. Bartoš	**Martin**	**ŠO+DDM Chrudim**	**4 body**
63. Pokorný	**Jan**	**ŠO+DDM Chrudim**	**3,5 bodu**

Pavel Stehno se bohužel nepřidal k vítězům minulých ročníků, kteří v současné době reprezentují chrudimské šachisty. Prvním chrudimským šachistou, který tento turnaj vyhrál byl:

III. ročník	1979	Pavel Němec	Transporta Chrudim

potom exchotěbořák a exhradečák:

V. ročník	1981	Zdeněk Pokorný	Slávie Hradec Králové
VIII. ročník	1984	Zdeněk Pokorný	Slávie Hradec Králové
X. ročník	1986	Zdeněk Pokorný	Slávie Hradec Králové
XI. ročník	1988	Zdeněk Pokorný	Slávie Hradec Králové

CHRUDIM OPEN 2003

7. 7. – 13. 7.

IV. ročník mezinárodního šachového turnaje

Vážení šachoví přátelé,

Srdečně Vás zveme na IV. ročník chrudimského mezinárodního turnaje CHRUDIM OPEN. Bude se opět hrát v reprezentačních prostorách města Chrudimě, ve velkém sále Muzea. Pořadatelé garantují účast minimálně 10 mezinárodních mistrů. Na společné setkání se těší

Pavel Němec
ředitel turnaje

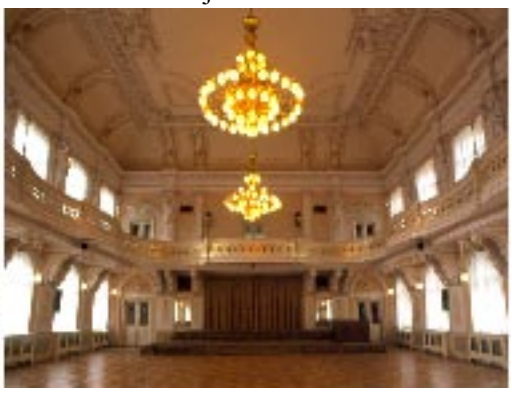

Propozice určené pro hráče z ČR a SR

Systém turnaje: švýcarský systém na 9 kol, výsledky budou zaslány na FIDE + ČR pro zápočet ELO

Kritéria pro pořadí: 1. Počet bodů, 2. Progres, 3. Buchholz, 4. ř ELO soupeřů, 5. Los

Tempo hry: 40 tahů za 2 hodiny a 30 minut na dohrání partie každému hráči

Cenový fond: celkem 55000,- Kč, ceny se dělí systémem HORT

Finanční ceny:

1. cena	10000,- Kč
2. cena	8500,- Kč
3. cena	7000,- Kč
4. cena	6000,- Kč
5. cena	5000,- Kč
6. cena	4000,- Kč
7. cena	3000,- Kč
8. cena	2000,- Kč
9. cena	1000,- Kč
10. – 20. cena	500,- Kč
1. žena 1000,- Kč	2. žena 500,- Kč
Nejlepší hráč Chrudimě	500,- Kč
Nejlepší senior (1942 a starší)	500,- Kč
Nejlepší junior (1985 a mladší)	500,- Kč

Hráčům ze SR bude odečtena daň 20% u všech cen.

Startovné:

IGM –	Ubytování zdarma v Hotelu Bohemia +	2500,- Kč stravné
IM –	Ubytování zdarma v Hotelu Bohemia +	1700,- Kč stravné
2400 a vyšší		0,- Kč
2300 – 2399		200,- Kč
2200 – 2299		400,- Kč
2100 – 2199		600,- Kč
2000 – 2099		800,- Kč
bez ELO FIDE (nár. ELO menší 2000)		1000,- Kč

Tyto podmínky pořadatelé zaručují pro prvních 10 IM či IGM přihlášených

Včasné přihlášky:	hráči, kteří se závazně přihlásí do 30. května 2003	mají slevu 150,- Kč
Slevy:	a) ženy, důchodci, vojáci zákl. služby, ZP a studenti	mají slevu 50,- Kč
	b) hráči, kteří se zúčastnili 3. ročníku	mají slevu 50,- Kč

Poznámka: u hráčů bez ELO FIDE se používají nasazovací. koeficienty M 2350 (WM 2150), KM 2150 (WKM 2000), 1. VT 1950 (1850)

Místo prezentace: Muzeum, Široká ulice 86, Chrudim
Hrací sál: velký sál Muzea
Občerstvení: přímo v objektu je restaurace a bufet
Ubytování: 2 lůžkové pokoje v hotelu Bohemia, cena za lůžko a noc 190,- Kč,
2 – 6 lůžkové v hotelu Sport-hotel, cena za lůžko a noc 180,- Kč
3 lůžkové pokoje v internátu zemědělské školy, cena za lůžko a noc 150,- Kč.

Závazné přihlášky zašlete do 30. května 2003 na adresu: e-mail: pavel.nemec@soka-cr.cz.
Pavel Němec, Gen. Uchytila 859, 537 01 Chrudim, Česká republika, mobil: +420 728 64 89 87
K prezenci a ubytování vezměte s sebou průkaz totožnosti.

Časový rozvrh turnaje:

Registrace	Pondělí	7.7. 2003	8:00 – 14:00
1. kolo	Pondělí	7.7.	15:00 – 20:00
2. kolo	Úterý	8.7.	9:00 – 14:00
3. kolo	Úterý	8.7.	15:30 – 20:30
4. kolo	Středa	9.7.	15:00 – 20:00
5. kolo	Čtvrtek	10.7.	9:00 – 14:00
6. kolo	Čtvrtek	10.7.	15:30 – 20:30
7. kolo	Pátek	11.7.	15:00 – 20:00
Memoriál Petra Macha bleskový turnaj	Sobota	12.7.	8:00 – 14:00
8. kolo	Sobota	12.7.	15:00 – 20:00
9. kolo	Neděle	13.7.	9:00 – 14:00

Slavnostní zakončení nejpozději 1 hodinu po odehrání poslední partie 13.7. 14:30

CHRUDIM OPEN 2000 – 44 hráčů, ČR, SR, Rakousko, Rusko, Gruzie průměr prvních 10 hráčů 2255

1. Pokorný	Zdeněk	FM	2334	Česko	7
2. Krapivin	Vladislav	FM	2340	Rusko	6,5
3. Tolstikh	Nikolay	IM	2417	Rusko	6,5

CHRUDIM OPEN 2001 – 52 hráčů, ČR, SR, Bělorusko, Rusko, Island, Polsko průměr prvních 10 hráčů 2210

1. Bjornsson	Tomas		2240	Island	7
2. Macharáček	Simon		2170	Česko	6,5
3. Stehno	Pavel		2246	Česko	6,5

CHRUDIM OPEN 2002 – 50 hráčů, ČR, Island, Polsko, Rusko, Švédsko průměr prvních 10 hráčů 2368

1. Hába	Petr	IGM	2531	Česko	7
2. Hasangatin	Ratmir	IGM	2517	Rusko	7
3. Nun	Jiří	IM	2369	Česko	6,5

Chrudim Hradec Králové Jaroměř Dvůr Králové Nový Bydžov Vysoké Mýto Trutnov Polička Mělník

❖ ❖ ❖

Pořadatelé zvou na 12. 7. 2003 – sobota:

Memoriál Petra Macha

turnaj 5 členných družstev královských věnných měst

Časový rozvrh: Sobota 8:00 – 14:00 – podle počtu přihlášených – skupiny nebo švýcarský systém
Tempo hry: 2 x 5 minut dle pravidel bleskového šachu
Cenový fond: 3200,- Kč 1. cena 1500,- Kč 2. cena 1000,- Kč 3. cena 700,- Kč
4.– 30. cena věcná
Vklad do turnaje: 100,- Kč
Kritéria pro pořadí: 1. Počet bodů, 2. Progres, 3. Buchholz, 4. Los
Závazné přihlášky: p. Němec Pavel, viz CHRUDIM OPEN 2003

VÝSLEDKOVÁ LISTINA
CHRUDIM OPEN 2003

P	VT	Příjmení a jméno	ELO	FED	Body	Progres	P	VT	Příjmení a jméno	ELO	FED	Body	Progres
1	GM	Fedorchuk Sergey A	2557	UKR	6½	37	28	1	Hladik Lumir	2065	CZE	4½	23
2	IM	Hasangatin Ramil	2515	RUS	6½	36½	29	1	Kratochvil Jakub	1977	CZE	4½	21½
3	GM	Hába Petr	2502	CZE	6½	35	30	1	Filzmaier Bruno	2003	AUT	4½	20½
4	**KM**	**Řezníček Jan**	**2207**	**CZE**	**6½**	**29**	31	1	Rývova Anna	2050	CZE	4½	19
5	KM	Jirásek Pavel	2126	CZE	6½	29	**32**	**1**	**Kokeš Bohuslav**	**2083**	**CZE**	**4**	**23**
6	IM	Vesselovsky Serguei	2444	CZE	6	33½	33	1	Stojkovic Andreja	2052	CRO	4	22½
7	IM	Konopka Michal	2428	CZE	6	33½	34	1	Kastner Vojtech	1945	CZE	4	20
8	M	Fiala Robert	2308	CZE	6	32½	35	2	Kopecký Jiří	1894	CZE	4	19½
9	IM	Voloshin Leonid	2468	CZE	6	32	36	1	Hájek Jaroslav	2029	CZE	4	19
10	IM	Splosnov Sergei	2377	BLR	6	32	37	1	Hýbl Vladislav	1813	CZE	4	18
11	FM	Kulhánek Tomas	2382	CZE	5½	31	38	1	Stodolová Kristýna	1975	CZE	4	18
12	IM	Nun Jříi	2358	CZE	5½	30	**39**	**1**	**Mrha Jan**	**1804**	**CZE**	**4**	**17**
13	M	Ginzburg Mikhail	2294	BLR	5½	28½	**40**	**2**	**Pokorný Jan**	**1769**	**CZE**	**4**	**16½**
14	IM	Kireev Aleksei	2276	RUS	5½	27½	41	2	Voglová Eva	1661	CZE	4	16½
15	WIM	Blažková Petra	2222	CZE	5½	27	42	1	Sturz Ota	2096	CZE	3½	21
16	**KM**	**Hlaváček Robert**	**2226**	**CZE**	**5½**	**27**	43	2	Listopad Martin	1795	CZE	3½	17½
17	**M**	**Stehno Pavel**	**2327**	**CZE**	**5**	**29**	44	5	Della - Rossa Anastasia	1250	RUS	3½	11
18	M	Jedlička Aleš	2327	CZE	5	29	**45**	**3**	**Kůs Martin**	**1250**	**CZE**	**3½**	**10**
19	FM	Kozák Miloš	2232	CZE	5	27½	46	KM	Kastner Oldřich	2202	CZE	3	19½
20	KM	Londýn Radek	2152	CZE	5	26	**47**	**5**	**Švaha Martin**	**1250**	**CZE**	**3**	**17**
21	KM	Halldorsson Jon Arni	2204	ISL	5	25	48	2	Konrád František	1697	CZE	3	15
22	KM	Šebesta Petr	2179	CZE	5	24	**49**	**3**	**Hnát Lubomír**	**1480**	**CZE**	**3**	**14**
23	2	Karaba David	1821	CZE	5	22½	**50**	**3**	**Krys jun. Jaromír**	**1392**	**CZE**	**3**	**10**
24	2	Kastner Kamil	1856	CZE	5	21	**51**	**3**	**Krys Jan**	**1370**	**CZE**	**2½**	**11½**
25	1	Hájek Lukaš	2046	CZE	4½	25½	**52**	**2**	**Krys sen. Jaromír**	**1624**	**CZE**	**2½**	**9½**
26	KM	Bartoš Jan	2180	CZE	4½	25	**53**	**2**	**Hlaváček Bedřich**	**1606**	**CZE**	**1½**	**8½**
27	**1**	**Jarábek Vratislav**	**2082**	**CZE**	**4½**	**24½**	**54**	**4**	**Kokeš Ondřej**	**1250**	**CZE**	**1½**	**5½**

13.7 skončil IV. ročník mezinárodního šachového turnaje v Chrudimi. V překrásném prostředí slavnostního sálu chrudimského Muzea se stal vítězem nasazený hráč č. 1 velmistr z Ukrajiny Sergey Fedorchuk s 6,5 body. Se stejným počtem bodů, ale s horším vedlejším hodnocením se na druhém místě umístil mezinárodní mistr Ramil Hasangatin a na třetím minulý vítěz velmistr Petr Hába.

Jak to ve švýcarském turnaji bývá, na první místa se vyhoupli hráči, kteří se v turnaji nepohybovali na předních místech. Jedná se o talentovaného hradeckého hráče Pavla Jiráska 6,5 bodu, který v posledních dvou kolech porazil domácího Pavla Stehna a pardubického Aleše Jedličku. O největší dramatičnost závěru se postaral domácí Jan Řezníček, který také v posledních kolech porazil hradeckého Jiřího Nuna a Tomáše Kulhánka. S ním sehrál infarktovou poslední partii, kdy se vítěz dostal na první místa. Kulhánek mohl vynutit přechod do koncovky, kde zbyly jen králové. Rozhodl se však bojovat s věží proti dámě a vyhrát na čas. Ten se však k němu zachoval macešsky a vítězství si připsal Jan Řezníček, který si tak zavzpomínal na doby svých nejlepších výsledků. Svým výkonem příjemně překvapil zaječický Lukáš Hájek na 25. místě a chrudimský Vratislav Jarábek 27. místo. Soutěž s přehledem řídil mezinárodní rozhodčí David Onderek.

Turnaj letos měl pro české hráče velkou sportovní úroveň, protože se ho zúčastnili 2 velmistři Fedorchuk a Hába, dva mezinárodní mistři Hasangatin a Vološin dostanou na letošním kongresu FIDE titul velmistr a zbývající mistři patří k české špičce.

Poděkování patří sponzorům turnaje Akont Praha, Arkov Slatiňany, Trispol Chrudim, TMT Chrudim, hotelu Bohemia Chrudim, městu Chrudim a dalším, kteří se podíleli na organizování.

Výsledková listina
Memoriálu Petra Macha

V bleskovém turnaji Memoriálu Petra Macha se 12.7. k uctění jeho památky sešlo 36 hráčů. Největší ozdobou turnaje byl velmistr světové třídy Sergei Movsesjan, který finále „A“ s průměrným ELO body 2340 vyhrál. Věcné ceny zajistil šachový příznivec p. Oldřich Bujnoch.

A	Příjmení a jméno	Elo	1	2	3	4	5	6	7	8	9	10	11	12	Body	S - B
1	Movsesian Sergej	2647		1	0	1	1	1	1	1	1	1	1	1	10	
2	Hasangatin Ramil	2515	0		1	1	1	1	1	1	1	1	1	1	10	
3	Vesselovsky Serguei	2444	1	0		1	1	1	0	1	0	1	1	1	8	
4	Kireev Aleksei	2276	0	0	0		0	1	1	1	1	1	1	1	7	
5	Bernášek Jan	2402	0	0	0	1		1	1	0	1	1	0	1	6	
6	Londýn Radek	2152	0	0	0	0	0		½	1	½	1	1	1	5	
7	**Stehno Pavel**	**2327**	**0**	**0**	**1**	**0**	**0**	**½**		**½**	**0**	**½**	**1**	**1**	**4,5**	**19,25**
8	Sabol Marian	2304	0	0	0	0	1	0	½		1	1	1	0	4,5	16,75
9	Táborský Rostislav	2318	0	0	1	0	0	½	1	0		0	½	0	3	16,25
10	Krupková Petra	2270	0	0	0	0	0	0	½	0	1		½	1	3	9
11	Soukup Václav	2141	0	0	0	0	1	0	0	0	½	½		½	2,5	10,25
12	Černoušek Lukáš	2293	0	0	0	0	0	0	0	1	1	0	½		2,5	8,75

B	Příjmení a jméno	Elo	1	2	3	4	5	6	7	8	9	10	11	12	Body	S - B
1	Fiala Robert	2308		1	1	1	½	0	1	1	1	1	1	1	9,5	
2	**Vařejčko Josef**	**2198**	**0**		**1**	**1**	**0**	**1**	**1**	**1**	**1**	**1**	**1**	**1**	**9**	
3	Ptáček Luboš	2033	0	0		1	½	1	1	1	1	1	1	½	8	
4	Jandečka Tomáš	2147	0	0	0		1	1	½	1	1	1	1	1	7,5	
5	Trhal Tomáš	1819	½	1	½	0		1	1	0	1	½	0	½	6	
6	Šturz Ota	2096	1	0	0	0	0		0	1	½	½	½	1	4,5	21,00
7	Tejkal Jiří	2083	0	0	0	½	0	1		½	0	½	1	1	4,5	16,75
8	**Koníček Petr**	**1970**	**0**	**0**	**0**	**0**	**1**	**0**	**½**		**0**	**1**	**1**	**1**	**4,5**	**16,25**
9	**Kokeš Bohuslav**	**2083**	**0**	**0**	**0**	**0**	**0**	**½**	**1**	**1**		**0**	**1**	**1**	**4,5**	**15,75**
10	Kopecký Jiří	1894	0	0	0	0	½	½	½	0	1		½	½	3,5	
11	Kastner Vojtěch	1945	0	0	0	0	1	½	0	0	0	½		1	3	
12	Vohnout Pavel	1986	0	0	½	0	½	0	0	0	0	½	0		1,5	

C	Příjmení a jméno	Elo	1	2	3	4	5	6	7	8	9	10	11	12	Body	S - B
1	**Krys Jaromír ml.**	**2039**		**1**	**0**	**1**	**½**	**1**	**1**	**1**	**½**	**1**	**1**	**1**	**9**	
2	**Němec Pavel**	**2324**	**0**		**½**	**1**	**½**	**1**	**1**	**1**	**1**	**1**	**½**	**1**	**8,5**	
3	Pirklová Hana	2139	1	½		1	0	0	1	0	1	1	1	1	7,5	
4	Táborská Veronika	2087	0	0	0		1	½	1	1	1	½	1	1	7	
5	Kastner Kamil	1856	½	½	1	0		0	0	1	1	1	0	1	6	29,75
6	Zvěřina Jan	1824	0	0	1	½	1		1	½	0	0	1	1	6	28,75
7	Voglová Eva	1661	0	0	0	0	1	0		1	½	1	1	1	5,5	
8	Marinov Peter	1781	0	0	1	0	0	½	0		1	1	1	0	4,5	21,50
9	Stodolová Kristýna	1975	½	0	0	0	0	1	½	0		½	1	1	4,5	19,00
10	**Krys Jan**	**1370**	**0**	**0**	**0**	**½**	**0**	**1**	**0**	**0**	**½**		**½**	**1**	**3,5**	
11	**Kůs Martin**	**1250**	**0**	**½**	**0**	**0**	**1**	**0**	**0**	**0**	**0**	**½**		**1**	**3**	
12	**Kokeš Ondřej**	**1250**	**0**	**0**	**0**	**0**	**0**	**0**	**0**	**1**	**0**	**0**	**0**		**1**	

Nahoře: Pavel Stehno v souboji s dalším chrudimákem Janem Řezníčkem. V pozadí česká reprezentantka WIM Petra Blažková. Dole: Souboj domácího Vratislava Jarábka s IM Jiřím Nunem z Hradce Králové.

Nahoře: Velmistr Petr Hába v partii s Alešem Jedličkou z Pardubic.

Dole: Vítězné duo 1. Sergei Fedorchuk a třetí Petr Hába. Chybí druhý v pořadí Ramil Hasanghtin.

II. Ročník Memoriálu Františka Soukala
3. 7.–11. 9. 2003

*** 08. 03. 1922**
+ 22. 01. 2001

Naši šachisté si v létě připomněli turnajem v bleskové hře památku Františka Soukala. Začínalo se každý čtvrtek v 19.30 hodin v klubovně. Soutěž proběhla bez problémů pod řízením Bohumila Němce a počítačové nasazování pod taktovkou rodiny Pokorných. Do turnaje se započítávalo 7 nejlepších výsledků z jedenácti kol. Po tuhých bojích prokázal svoje kvality ligový **Robert Hlaváček**, který až na pár turnajů vždy obsazoval první místa a zaslouženě zvítězil s převahou 8,5 bodu, celkově 86 bodů. Druhé místo vybojoval **Bohumil Němec** před třetím **Bohuslavem Kokešem**. Tuto dvojici od čtvrtého místa dělilo také úctyhodných 9 bodů. 4. a 5. místo obsadili **Kohoutek Tomáš** a **Pokorný Jan**. Na šestém místě skončil zaslouženě nestárnoucí **Ferdinand Mužík**, který poctivě jako Bohumil Němec odehrál všech 11 kol. Jeho však dělilo od 5. místa propastných 18,5 bodu. Turnaje se zúčastnili hráči z Prachovic Vondráček Emil a Honek Jan, ze Zaječic Hájek Jaroslav.

	Příjmení	Jméno	3.7	10.7	17.7	24.7	31.7	7.8	14.8	21.8	28.8	4.9	11.9	ΣB	Kola	ΣB7
1	**Hlaváček**	**Robert**			9,0	10,0	11,0	9,0	15,0	16,5	10,0	14,0	9,5	104,0	9	86,0
2	**Němec**	**Bohumil**	9,5	6,0	9,0	11,0	10,5	8,0	12,5	12,5	9,0	11,0	10,5	109,5	11	77,5
3	**Kokeš**	**Bohuslav**				13,0	10,0	6,0		15,0	7,5	13,0	9,0	73,5	7	73,5
4	Kohoutek	Tomáš	8,5		8,0	8,0	8,5		12,0	9,5	6,5	10,0		71,0	8	64,5
5	Pokorný	Jan			7,0			7,0	12,0	11,5	7,5	10,0	8,0	63,0	7	63,0
6	Mužík	Ferdinand	4,0	3,5	4,0	7,5	4,5	6,5	8,0	4,5	5,0	8,0	5,0	60,5	11	44,5
7	Krys ml.	Jaromír	1,5							12,0	8,0	14,0		35,5	4	35,5
8	Zelený	František	4,0	4,5	4,5	4,5	6,0		3,5	7,0	2,5	3,0		39,5	9	34,0
9	Richter	Jaroslav		2,0		5,5		3,0	9,0	6,0		5,0	3,5	34,0	7	34,0
10	Pokorný	Ondřej	7,0				8,0			15,5				30,5	3	30,5
11	Hlaváček	Bedřich							4,5	6,0	5,0	6,0	7,0	28,5	5	28,5
12	Krys st.	Jaromír			3,5		5,5	2,5	4,5	5,5	2,5		3,5	27,5	7	27,5
13	Jarábek	Vratislav				14,0			13,5					27,5	2	27,5
14	Pokorný	Zdeněk	10,5			15,0								25,5	2	25,5
15	Honek	Jan								10,0		11,0		21,0	2	21,0
16	Káva	František		2,0	2,0	2,5	1,0	2,0	5,0	3,0	2,5		1,5	21,5	9	19,0
17	Bureš	Zbyněk		1,0	2,0	3,5	2,5	0,0	2,0	2,0	0,0	3,0	2,0	18,0	10	17,0
18	Sokol	Pavel	3,0					5,0	6,5					14,5	3	14,5
19	Šváha	Martin	2,0	2,0	6,0		3,0			1,0				14,0	5	14,0
20	Stryka	Rostislav				6,0						3,0	4,5	13,5	3	13,5
21	Celuch	Tomáš	3,5			9,0								12,5	2	12,5
22	Vondráček	Emil								7,5		5,0		12,5	2	12,5
23	Linhart	Zbyněk					5,5	6,0						11,5	2	11,5
24	Krys	Jan	6,0						4,0					10,0	2	10,0
25	Kokeš	Ondřej				6,5	2,0							8,5	2	8,5
26	Mrha	Jan								8,0				8,0	1	8,0
27	Hájek	Jaroslav	6,5											6,5	1	6,5
28	Krys nml.	Jaromír							2,0			4,0		6,0	2	6,0
29	Kůs	Martin							6,0					6,0	1	6,0
30	Kovář	Matěj				3,5								3,5	1	3,5
31	Mazánek	Antonín										0,0	2,0	2,0	2	2,0
32	Kovář	Kryštof				0,5								0,5	1	0,5
33	Krečmer	Josef			0,0									0,0	1	0,0

Tábor DDM Chrudim
Seč, 16. – 30. 8. 2003

Pod vedením Evy Holasové a Petra Koníčka proběhl tábor mladých šachistů poprvé mimo Palučiny, které jsou ze známých důvodů zablokované kvůli soudní při. Naši mladí šachisté si vybojovali postup jen do do skupiny „C“, kde obsadili z 38 účastníků tato místa:

12. Culek Karel 5,5, 13. Krys Jan 5, 15. Krys Jaromír 5, 21. Kůs Martin 4,5, 27. Kokeš Ondřej 4, 30. Kůs Tomáš 3,5,

Naši ostřílení borci z mnoha soutěží pokračovali ve slabých výkonech. Uspokojil jen nováček Ondřej Kokeš.

XII. Sraz chrudimských šachistů
Seč, 5. – 7. 9. 2003

Pod organizační taktovkou Bohuslava Kokeše se uskutečnil další sraz chrudimských šachistů v táboře Evony Chrudim pod sečskou přehradou. V pátek proběhl velký turnaj v bleskové hře za účasti velmistra Petra Háby ze Zlína, Komárka Davida z Poličky, Mariana Sabola z Vysokého Mýta, Jana Honka z Prachovic a Chrudimáků. Po jeho skončení byly rozehrány napínavé souboje v karetní hře bridž, kterého se zúčastnili Hába, Pokorný, Komárek, Krys ml., Kokeš, Onderek, Hlaváček a Sabol. Hrálo se až do ranních hodin sobotních, a tak nebylo divu, že v ten samý den při turnaji v nohejbale neměli bratři Pavel a Bohumil Němcovi žádné protivníky, kde hráli vše vyhráli. Jak v pátek, tak i v sobotu a neděli probíhali kruté boje v národní karetní hře mariáš. K občerstvení unavených hráčů přispělo vynikající sudové pivo Prazdroj 12° a neméně tak dobré uzené maso.

Tentokrát vyšlo krásné počasí a jen termín nebyl pro mnohé minulé účastníky přijatelný, což rozesmutnilo hlavního šéfa Bohouše Kokše. Ale ti, kteří se zúčastnili, byli nadmíru spokojeni. Škoda, že si nikdo nevzpoměl na fotoaparát na zvěčnění této události. Poděkování patří Bohuslavu Kokešovi za obětavé zorganizování již tradičního setkání.

	Příjmení	Jméno	1	2	3	4	5	6	7	8	9	10	11	12	13	14	15	16	17	18	19	20	B
1	Hába	Petr		0	1	1	1	1	1	1	1	1	1	1	1	1	1	1	1	1	1	1	18
2	Onderek	David	1		1	1	1	0	1	1	0,5	1	1	1	1	1	1	1	1	1	1	1	17,5
3	Sabol	Marian	0	0		0	1	1	1	1	1	1	1	1	1	1	1	0,5	1	1	1	1	15,5
4	Pokorný	Zdeněk	0	0	1		0	1	1	0	0	1	1	1	1	1	1	1	1	1	1	1	14
5	Hlaváček	Robert	0	0	0	1		0,5	1	0	0	1	1	1	1	1	1	1	1	1	1	1	13,5
6	Komárek	David	0	1	0	0	0,5		0	1	1	1	0	0,5	1	1	1	1	1	1	1	1	13
7	Krys ml.	Jaromír	0	0	0	0	0	1		1	0,5	0	1	1	1	1	1	1	1	1	1	1	12,5
8	Kokeš	Bohuslav	0	0	0	1	1	0	0		1	0,5	0	0,5	1	1	1	1	1	1	1	1	12
9	Vařejčko	Josef	0	0,5	0	1	1	0	0,5	0		0	0	1	1	1	1	1	1	1	1	1	12
10	Honek	Jan	0	0	0	0	0	0	1	0,5	1		1	1	0	1	1	1	1	1	1	1	11,5
11	Bujnoch	Radek	0	0	0	0	0	1	0	1	1	0		0	0	1	1	1	1	1	1	1	10
12	Němec	Bohumil	0	0	0	0	0	0,5	0	0,5	0	0	1		1	1	1	1	1	1	1	1	10
13	Krys	Jan	0	0	0	0	0	0	0	0	0	1	1	0		1	0	1	1	1	1	0	7
14	Hlaváček	Bedřich	0	0	0	0	0	0	0	0	0	0	0	0	0		1	1	1	1	1	1	6
15	Krys nml.	Jaromír	0	0	0	0	0	0	0	0	0	0	0	0	1	0		0	1	1	1	0,5	4,5
16	Sabolová	Gabriela	0	0	0,5	0	0	0	0	0	0	0	0	0	0	0	1		0	0,5	1	1	4
17	Kokeš	Ondřej	0	0	0	0	0	0	0	0	0	0	0	0	0	0	0	1		1	0	1	3
18	Ždímal	Petr	0	0	0	0	0	0	0	0	0	0	0	0	0	0	0	0,5	0		1	1	2,5
19	Bureš	Zbyněk	0	0	0	0	0	0	0	0	0	0	0	0	0	0	0	0	1	0		1	2
20	Hnát	Lubomír	0	0	0	0	0	0	0	0	0	0	0	0	1	0	0,5	0	0	0	0		1,5

III. ročník ProMoPro OPEN - Praha
7. 9. – 14. 9. 2003

Šachový oddíl Viktoria Žižkov uspořádal zdařilý 3. ročník ProMoPro turnaje o 62 účastnících s 4 mezinárodními mistry Hausnerem, Neumanem, Přibylem a Jirkou. Tohoto turnaje se zúčastnil chrudimský hráč **Pavel Stehno**, který byl nasazen jako 5. nejlepší. Bohužel předpoklady se nevyplnily, protože zaváhal hned v 1. kole, kde prohrál s papírově slabým soupeřem. Projevil však velkou bojovnost a v posledním kole bojoval o 4. místo. Bohužel hned v zahájení spadl soupeři do připravené varianty a partii prohrál. Obsadil tak s 5,5 body 15. místo. Výsledkově propadl mezinárodní mistr Josef Přibyl, který skončil s 5 body až na 26. místě.

	Příjmení a jméno	Body	Buchholz
1	Černoušek Lukáš	8,5	50
2	Hausner Ivan mm	7	50
3	Sodoma Jan	6,5	52
4	Jirka Jiří mm	6,5	46,5
5	Chalupa Ivan	6,5	44
6	Matras Ondřej	6	54,5
7	Neuman Petr mm	6	51,5
8	Londýn Radek	6	46
9	Novák Jindřich	6	44
10	Mašek Miroslav	6	39
11	Studnička Tomáš	5,5	54
12	Štross František	5,5	51
13	Csala Ján	5,5	49
14	Pirklová Hana	5,5	45,5
15	**Stehno Pavel**	**5,5**	**44,5**

Pozvánka

Výbor ŠO TJ a DDM Chrudim
Vás srdečně zve na členskou schůzi
ve čtvrtek 18. 9. 2003 od 19.00 hodin v restauraci ALFA,
salónek

PROGRAM:

1. Zahájení — předseda P. Němec
2. Zpráva o činnosti mládeže — místopředseda p. Krys Jaromír ml.
3. Zpráva o činnosti oddílu, Mem. Kudelky a Mem. Soukala, družstva v sezóně 2003/2004 — předseda P. Němec
4. Zpráva o hospodaření + vybírání členských příspěvků na r. 2004 1000 Kč výdělečně činní, 500 Kč nevýdělečně činní — hospodář Z. Pokorný
5. Přebor oddílu A+B — místopředseda p. Krys Jaromír ml
6. Závěr
7. Tradiční bleskový turnaj — Němec Bohumil

V Chrudimi dne 11. 9. 2003

Předseda
TJ ŠO a DDM Chrudim
Pavel Němec