KRONIKA

CHRUDIMSKÝCH ŠACHISTŮ

2004/2005

SEZÓNA 2004 – 2005

Zápis z členské schůze ŠO TJ Chrudim ze dne 9. 9. 2004

1/ ZAHÁJENÍ SCHŮZE

V 19,15 hodin v restauraci Krmelec zahájil členskou schůzi předseda oddílu Pavel Němec. Seznámil přítomné s programem schůze a vyhlásil jubilea členů – Antonín Mazánek 80 let a 50 let šachové činnosti v mateřském oddílu, Jan Mrha 80 let.

2/ ZPRÁVA O ČINNOSTI MLÁDEŽE

Mládežnické A-družstvo se v 1.lize umístilo na 9.místě a tím se udrželo v druhé nejvyšší soutěži i pro sezónu 2004/05. B-družstvo bude hrát opět Krajský přebor. V jednotlivcích dosáhl výraznějšího úspěchu Ondřej Kokeš, který vyhrál v Krajském přeboru jednotlivců svou kategorii.

3/ ZPRÁVA O ČINNOSTI ODDÍLU

V Memoriálu MUDr. Kudelky zvítězil Jaromír Krys, v Memoriálu Fr. Soukala také Jaromír Krys. Předseda oddílu přítomné seznámil s výsledky družstev v sezóně 2003/2004, přestupy a hostováním hráčů oddílu v sezóně 04/05. Informoval také o výsledku Chrudim Open 2004 - 1.Hába, 2.Černyšov, 10.Stehno a Krajského přeboru jednotlivců -1.Stehno, 2.Sabol.

4/ ZPRÁVA O HOSPODAŘENÍ + ČLENSKÉ PŘÍSPĚVKY 2005

Hospodář oddílu Zdeněk Pokorný podal zprávu o veškerých příjmech a výdajích oddílu v sezóně 2003/04. K 31. 8. 2004 disponuje oddíl celkovou částkou 11 043,50 Kč.

Byl vznesen návrh členských příspěvků pro rok 2005 a po hlasování schválen v této podobě :

Hráči do 10 let	= 100 Kč	Do 18 let, nad 70 let, ZTP	= 300 Kč
Nevýdělečně činní	= 500 Kč	Výdělečně činní	= 1000 Kč

5/ DRUŽSTVA V SEZONĚ 2004/05

A = 1.liga - kapitán Robert Hlaváček, zástupce Vratislav Jarábek
B = Krajský přebor - kapitán Jaromír Krys ml., zástupce Bohuslav Kokeš
C = Krajská soutěž - kapitán Bohumil Němec, zástupce Tomáš Kohoutek
D = Krajská soutěž - kapitán Miroslav Kůs, zástupce Bohuslav Kokeš

6/ STANOVY ŠO

Předseda oddílu Pavel Němec přečetl přítomným návrh Stanov ŠO, po diskuzi a doplnění stanov byl hlasováním tento návrh přijat.

7/ PŘEBOR ODDÍLU A,B 2004/05

Přihlášení hráči byli rozděleni do skupin A, B rozlosování a 1. kolo bylo stanoveno na 16. 9. 2004. Ředitel turnaje – Bohumil Němec, rozhodčí – Jaromír Krys ml.

8/ DISKUZE

9/ZÁVĚR

Schůzi ukončil předseda oddílu Pavel Němec v 21,15 hodin. Zapsal: Robert Hlaváček

5“	Příjmení	Jméno	1	2	3	4	5	6	7	8	9	10	11	12	13	14	15	16	Body	S - B
1	Hlaváček	Robert		0	½	1	1	1	1	1	1	1	1	1	1	1	1	1	13,5	
2	Pokorný	Jan	1		0	1	0	0	1	1	1	1	1	1	1	1	1	1	12	
3	Bujnoch	Radek	½	1		0	1	0	0	1	1	1	1	1	1	1	1	1	11,5	69,25
4	Kokeš	Bohuslav	0	0	1		0	½	1	1	1	1	1	1	1	1	1	1	11,5	66,50
5	Krys ml.	Jaromír	0	1	0	1		1	0	1	1	1	1	0	1	1	1	1	11	72,00
6	Němec	Bohumil	0	1	1	½	0		0	1	1	1	½	1	1	1	1	1	11	66,50
7	Petrovič	Pavel	0	0	1	0	1	1		1	1	0	1	1	1	½	½	1	10	
8	Linhart	Zbyněk	0	0	0	0	0	0	0		1	1	½	1	1	1	1	1	7,5	
9	Zelený	František	0	0	0	0	0	0	0	0		0	1	1	1	1	1	1	6	
10	Mužík	Ferdinand	0	0	0	0	0	0	1	0	1		½	1	½	0	½	1	5,5	
11	Bartoš	Martin	0	0	0	0	0	½	0	½	0	½		1	0	1	1	0	4,5	
12	Bureš	Zbyněk	0	0	0	0	1	0	0	0	0	0	0		1	1	1	0	4	20,50
13	Soukal	Jiří	0	0	0	0	0	0	0	0	0	½	1	0		1	½	1	4	14,00
14	Hlaváček	Bedřich	0	0	0	0	0	0	½	0	0	1	0	0	0		½	1	3	
15	Stryka	Rostislav	0	0	0	0	0	0	½	0	0	½	0	0	½	½		½	2,5	12,50
16	Káva	František	0	0	0	0	0	0	0	0	0	0	1	1	0	0	½		2,5	9,75

STANOVY ŠACHOVÉHO ODDÍLU
Tělovýchovné jednoty CHRUDIM

Motto:
Neptej se, co udělá oddíl pro Tebe, ale co Ty uděláš pro oddíl!

§ 1. Obecná ustanovení
Oddíl má název „Šachový oddíl“ (dále jen zkráceně ŠO) a sídlí v Chrudimi. Jednací řeč je česká. Správní rok začíná 1. ledna a končí 31. prosince.
1) ŠO se řídí pravidly a směrnicemi Tělovýchovné jednoty – TJ Chrudim
2) ŠO se řídí pravidly a směrnicemi Pardubického šachového svazu - PDŠS
3) ŠO se řídí pravidly a směrnicemi Šachového svazu České republiky - ŠSČR
4) ŠO se řídí pravidly a směrnicemi mezinárodní šachové federace - FIDE
5) ŠO se řídí olympijskou chartou – MOV

§ 2. Účel
Účelem ŠO je propagovat, rozšiřovat, učit hru v šachy a účastnit se šachových soutěží.

§ 3. Prostředky
Tohoto účelu dosahuje ŠO členskými schůzemi, pořádáním přednášek, kurzů, národních i mezinárodních turnajů, soutěží družstev a šachových podniků všeho druhu.

§ 4. Zdroje prostředků a majetku ve správě ŠO
Prostředky k vyplnění těchto úkolů se opatřují:
1) Příspěvky a odkazy členů a přátel ŠO
2) Dobrovolnými dary (sponzorskými dary)
3) Výtěžkem z podniků organizovaných ŠO
4) Dotacemi města, kraje či státu

§ 5. Vznik členství
Činným členem v ŠO se stane každý, kdo složí členské příspěvky, je schválen VV a zaregistrován při ŠSČR.
Čestným členem se stane ten, kdo bude na návrh VV za své zásluhy o ŠO schválen valnou hromadou členů.

§ 6. Povinnosti členů
Povinností členů je zachovávat oddílové stanovy a řády, podrobit se rozhodnutí valných schůzí, VV nebo rozhodčího soudu a ve stanovené lhůtě platit členské příspěvky. V případech zvlášť odůvodněných má VV právo některým členům slevit členské příspěvky.

§ 7. Práva členů
Členové oddílu mají právo zúčastnit se valných schůzí a členských schůzí, kde mohou podávat návrhy, přání a stížnosti. Dále mohou hlasovat, volit nebo být zvoleni do výkonných funkcí oddílu. Za neplnoleté (do 18 let) hlasují jejich zákonní zástupci. Mohou za přítomnosti příslušného funkcionáře nahlížet do oddílových úředních knih, používat inventář a knihovnu. Taktéž mají právo se zúčastňovat všech oddílem pořádaných podniků.

§ 8. Zánik členství
1) Kdo výkonnému výboru vystoupení řádně ohlásil.
2) Kdo se provinil proti pravidlům uvedeným v **§ 1**. Obecná ustanovení.
3) Kdo 24 měsíců neplatí členské příspěvky.

§ 9. Správa oddílu
Správu oddílu řídí valná schůze (VS) a výkonný výbor (VV). K obstarávání různé činnosti může VS nebo VV ustanovit zvláštní komise pro turnaje, přednášky, zábavu apod. Komise se řídí výborem vypracovanými řády.

§ 10. Valná schůze (dále jen VS)
Valná schůze je svolávána vždy na počátku správního roku nejdéle do konce února. Mimořádnou VS může výbor svolat kdykoliv je to zapotřebí. Pokud požádá písemně třetina členů ŠO, musí VV svolat VS do 30 dnů. Dobu, místo a program VS nejméně týden před zahájením dát na vědomí členům ŠO. VS je usnášeníschopná při mi-

nimálně polovičním počtu přítomných členů s hlasovacím právem. Jmenuje čestné členy, kontroluje správu VV, volí na dva roky pět členů VV, usnáší se o veškerých návrzích výboru a jednotlivých členů, schvaluje rozpočet, stanoví roční příspěvek, rozhoduje o odvolání členů a usnesení VV a usnáší se o změně stanov. Usnesení schvaluje nadpoloviční většina přítomných členů, pouze k volbě čestných členů a ke změně stanov je potřebí dvoutřetinové většiny. VS řídí předseda nebo místopředseda, nejsou-li přítomni nebo se nemohou z jakékoliv příčiny této schůze zúčastnit, zvolí si VS prostou většinou prozatímního předsedu, jenž pak schůzi řídí.

Před zahájením sezóny družstev (podzim/jaro) a přeboru oddílu je svolána na začátek září členská schůze.

§ 11. Členská schůze (dále jen ČS)

Členská schůze je svolávána výkonným výborem na začátku září, před zahájením sezóny družstev (podzim/jaro) a přeborem oddílu.

§ 12. Volby

Volby se konají pomocí lístků. Volba aklamací (hlasováním) je přípustná, pokud nikdo z přítomných členů proti tomu neprotestuje.

§ 13. Výkonný výbor (dále jen zkráceně VV)

VV ŠO je volen na dobu 24 měsíců. VV se skládá z pěti členů, kteří ihned po svém zvolení volí mezi sebou tyto funkce:

1) Předsedu – má podpisové právo
2) Místopředsedu – má podpisové právo
3) Pokladníka (hospodáře) – má podpisové právo
4) Správce oddílové místnosti + knihovníka
5) Člen pro práci s mládeží

Schůzi VV svolává a řídí předseda či jeho zástupce. K platnému usnášení se je potřeba předsedy či jeho zástupce a dalších dvou hlasů tj. většina tří hlasů. Předseda či jeho zástupce zastupuje oddíl vůči úřadům či veřejnosti, podepisuje oddílové listiny. Listiny týkající se záležitostí finančních spolupodepisuje pokladník oddílu.

VV řídí oddíl, spravuje příslušný majetek TJ, přijímá a vylučuje členy, usnáší se o návrzích nebo stížnostech členů, v mezích stanov sestavuje zvláštní řády, pořádá turnaje, zápasy, přednášky atd. Volí ze členstva zvláštní komise, svolává VS a sestavuje jejich program, provádí usnesení VS a smírčího soudu a rozhoduje ve všech věcech, jež nejsou vyhrazeny VS.

Pověřuje člena oddílu vedením kroniky.

§ 14. Spory

Vzniklé spory mezi členy oddílu urovnává VV a rozhoduje většinou hlasů. Nález VV je podkladem pro VS, kam se mohou dotyční odvolat a osobně hájit. Strana, jež se mu nepodvolí, může být vyloučena z oddílu.

§ 15. Rozchod oddílu

O rozchodu oddílu a jeho jmění rozhoduje valná schůze se třemi čtvrtinami za přítomnosti dvou třetin všech členů oddílu. Návrh ten musí být nejméně 14 dní před valnou schůzí každému členu zvlášť písemně (dopo-ručeně) oznámen.

§ 16. Závěrečná ustanovení

Případné doplňky a změny těchto stanov musí mít písemnou formu a podléhají schválení valné nebo členské schůze.

Stanovy nabyly platnosti schválením členskou schůzí šachového oddílu Tělovýchovné jednoty Chrudim dne 9. 9. 2004.

Vyhotovil: Předseda oddílu - Pavel Němec.
Rozdělovník: Všem činným členům oddílu k 1. 9. 2004, předseda TJ - Jaroslav Misof.

PROPOZICE
ODDÍLOVÝ PŘEBOR 2004 - SKUPINA A + B

Doba konání: 16. 9. 2004 – 13. 1. 2005, začátek od 19.00 hodin
Místo turnaje: herna TJ ŠO Chrudim, Čs.partyzánů 13, 537 01 Chrudim 2
Ředitel: Bohumil Němec
Rozhodčí: Jaromír Krys ml.
Tempo hry: 2 hod. na 40 tahů + 30 minut do konce partie
Sestup a postup: poslední dva ze skupiny „A“ sestupují do skupiny „B“ v roce 2005. První dva vítězové ze skupiny „B“ postupují do „A“ v roce 2005.
Odvolací komise: ředitel - Bohumil Němec, rozhodčí - Jaromír Krys ml., hráč - Antonín Mazánek, náhradníci - Pavel Sokol a Jan Mrha.
V případě odvolání musí být zaplacen **poplatek 200,- Kč** hospodáři oddílu Zdeňku Pokornému!
1. Hraje se podle pravidel FIDE v uvedených termínech.
2. Jakékoliv změny v začátku nebo termínu utkání je nutno dohodnout se soupeřem a předem informovat ředitele nebo rozhodčího turnaje.
3. Pořadí bude určeno podle těchto kritérií: 1. Počet bodů, 2. S-B, 3. Vzájemné utkání, 4. Los

A	Příjmení	Jméno	ELO	1	2	3	4	5	6	7	8	9	10	11	12	13	14	Body	S-B
1	**Krys ml.**	**Jaromír**	2071		1	1	1	1	1	1	1	1	1	1	1	1	1	13	
2	Hlaváček	Robert	2228	0		1	1	1	½	1	1	1	1	1	½	1	1	11	
3	Kokeš	Bohuslav	2036	0	0		½	1	½	1	1	1	1	1	1	1	1	10	
4	Linhart	Zbyněk	1917	0	0	½		0	½	1	1^K	1	1	1	1	1	1	9	
5	Němec	Bohumil	1885	0	0	0	1		½	1	1	0	1^K	1	1	1	1	8,5	
6	Mrha	Jan	1821	0	½	½	½	½		½	0	1	1	1	1	½	1	8	
7	Drlík	Stanislav	1645	0	0	0	0	0	½		½	1	½	½	1	1	1	6	
8	Peňáz	Petr	1538	0	0	0	0^K	0	1	½		0	0	1	1	½	1	5	
9	Krys st.	Jaromír	1636	0	0	0	0	1	0	0	1		0	1	½	½	½	4,5	20,75
10	Richter	Jaroslav	1620	0	0	0	0	0^K	0	½	1	1		0	0^K	1	1	4,5	16,50
11	Sokol	Pavel	1697	0	0	0	0	0	0	½	0	0	1		½	1	1	4	
12	Ždímal	Petr	1664	0	½	0	0	0	0	0	0	½	0^K	½		1	0	2,5	12,25
13	**Stryka**	**Rostislav**	1516	0	0	0	0	0	½	0	½	½	0	0	0		1	2,5	10,25
14	**Mazánek**	**Antonín**	1622	0	0	0	0	0	0	0	0	½	0	0	1	0		1,5	

B	Příjmení	Jméno	ELO	1	2	3	4	5	6	7	8	9	10	11	12	13	14	15	16	Body	S-B
1	**Culek**	**Karel**	1493		½	0	½	1	1	1	1	1	1	1	1	1	1	1	0	12	82,75
2	**Bartoš**	**Martin**	1662	½		½	½	1	1	0	1	1	1	1	½	1	1	1	1	12	81,00
3	Mužík	Ferdinand	1657	1	½		1	½	½	1	1	0	1	½	½	1	0	1	1	10,5	72,75
4	Kůs	Martin	1571	½	½	0		½	1	1	½	½	1	1	0	1	1	1	1	10,5	69,50
5	Krys	Jan	1615	0	0	½	½		0	1	1	1	0	1	1	1	1	1	1	10	
6	Krys nejml.	Jaromír	1477	0	0	½	0	1		1	1	½	1	1	1	½	1	0	1	9,5	
7	Káva	František	1492	0	1	0	0	0	0		0	1	1	0	1	1	1	1	1	8	46,00
8	Hlaváček	Bedřich	1547	0	0	0	½	0	0	1		½	1	1	1	1	0	1	1	8	45,25
9	Zelený	František	1525	0	0	1	½	0	½	0	½		0	1	1	0	½	1	1	7	
10	Pospíšil	Jaroslav	1410	0	0	0	0	1	0	0	0	1		0	1	0	1	1	1	6	
11	Mužík	Martin	1571	0	0	½	0	0	0	1	0	0	1		1	0	1	1	0	5,5	
12	Krečmer	Josef	1520	0	½	½	1	0	0	0	0	0	0	0		1	1	1	0	5	
13	Kokeš	Ondřej	1280	0	0	0	0	0	½	0	0	1	1	1	0		0	0	1	4,5	
14	Bureš	Zbyněk	1480	0	0	1	0	0	0	0	1	½	0	0	0	1		0	½	4	28,25
15	Drobílek	Milan	1409	0	0	0	0	0	1	0	0	0	0	0	0	1	1		1	4	21,25
16	Kůs	Miroslav	1337	1	0	0	0	0	0	0	0	0	0	1	1	0	½	0		3,5	

Mistrovství České republiky žáků v rapid šachu - Frýdek Místek - H14

Celkově se jej zúčastnilo 30 hráčů. Náš **Jan Krys** byl nasazen jako patnáctý a celkově se ziskem 4,5 bodu obsadil 18. místo.. Zvítězil Tomáš Sladovník z TJ Jince s 6,5 body před Patrikem Milatem BSS Frýdek Místek 6,5 bodu a třetím Matějem Konstackým BSS Frýdek Místek 6 bodů.

6. Ročník memoriálu Čeňka Honsy Pardubice 25. 9.

Celkově se jej zúčastnilo 81. hráčů. Náš **Jan Pokorný** se ziskem 4 bodů obsadil 54. místo. Zvítězil Tomáš Kulhánek 7,5 bodu z Hradce Králové před Petrem Piskem Infinity Pardubice 7,5 bodu a třetím Sergejem Petuchovem 6,5 bodu z Infinity Pardubice.

Mistrovství Čech žáků - Sklárna u Žihle 23. 10. - 30. 10.

Celkově se jej zúčastnilo 42 hráčů. Náš **Jan Krys** byl nasazen jako dvanáctý a celkově se ziskem 4,5 bodu obsadil 22. místo. Postupovalo prvních šest hráčů. **Pavel Němec** se tohoto turnaje zúčastnil jako trenér v kategorii do 14 let. Marian Sabol obsadil v hlavním FIDE turnaji druhé místo.

Turnaj žáků do 8 let - Rychnov nad Kněžnou Talent 2004 - 23. 10.

Vyhrál suveréně u nás ještě nezaregistrovaný šestiletý Jakub Půlpán s 8 body t.j. 100% zisk. Celkově hrálo v kategorii 9 účastníků.

Co o nás napsali v novinách

Jaromír Krys mladší sahá po hattricku

Chrudim - Přebor šachového oddílu TJ a DDM Chrudim je v plném proudu. Ve skupině A se po Pavlu Němcovi odvážil dokazovat svoje prvoligové schopnosti kandidát mistra Robert Hlaváček a patří k hlavním favoritům. Ve 2. kole však prohrál s Jaromírem Krysem ml. Ten ve 4. kole porazil dalšího vážného kandidáta prvenství Bohuslava Kokeše a má tak velkou naději v turnaji zvítězit. Tím by dosáhl vysněného vítězného hattricku v jednom roce ve třech hlavních turnajích v oddíle. Zvítězil již na jaře v Memoriálu Josefa Kudelky, v létě v Memoriálu Františka Soukala a k šachovému štěstí mu chybí jen vítězství v přeboru oddílu.

Noviny Chrudimska 29. 10., číslo 252, ročník 13

Zatím nejlépe mátne soupeře Karel Culek

Chrudim - V týdnu jsme psali o bojích v A skupině přeboru šachového oddílu TJ a DDM Chrudim, kde patří k největším favoritům Jaromír Krys mladší. V B skupině se pořádně omladilo. Nastupující generace jedenácti až patnáctiletých šachistů o sobě dává pořádně vědět a o dvě postupová místa se „pere“ s mnohem zkušenějšími soupeři. Mezi největší kandidáty aspiruje zkušený martin Bartoš a nestárnoucí Ferdinand Mužík. Po čtyřech odehraných kolech ovšem vede teprve třináctiletý Karel Culek se stoprocentním bodovým ziskem.

Noviny Chrudimska 30. 10., číslo 253, ročník 13

SOUTĚŽE DRUŽSTEV
1. ČESKÁ LIGA

TJ ŠO a DDM CHRUDIM „A“				V	P	R	Body	%	ELO
1. Sabol Marian	2327F host	18.08.66	M	2	4	3	3,5/9	39,0	
2. Stehno Pavel	2310F	10.10.83	M	1	2	2	2/5	40,0	
3. Pokorný Zdeněk	2282F	29.07.55	MF	2	1	3	3,5/6	58,0	
4. Hlaváček Robert	2218F kpt.	06.04.75	KM	1	3	7	4,5/11	41,0	
5. Řezníček Jan	2190F	22.01.58	KM	0	1	4	2/5	40,0	
6. Novotný Michal	2220F host	26.04.78	KM	4	3	3	5,5/10	55,0	
7. Tůma Jiří	2210F host	06.11.86	KM	4	3	1	4,5/8	56,0	
8. Bujnoch Radek	2170F	15.04.78	KM	6	3	1	6,5/10	65,0	
9. Jarábek Vratislav	2060N z. kpt	12.04.80	1	2	3	3	3,5/8	44,0	
10. Němec Pavel	2270F	14.12.56	M	3	1	5	5,5/9	61,0	
11. Onderek David	2117F	26.07.70	KM	1	1	3	2,5/5	50,0	
12. Krys Jaromír	2039F	29.01.65	1	-	-	-	------	-----	
13. Petrovič Pavel	2067F	06.01.69	1	0	0	1	0,5/1	50,0	
14. Koníček Petr	1968N	23.04.75	1	0	1	0	0/1	0,0	

Průměr 10 šachovnic 2286 Věk - 34 HM: TJ Chrudim, Čs. partyzánů 13, Chrudim, Sazka-Sportka

1. kolo 10. 10.

Synthezia Pardubice – TJ ŠO Chrudim **3,5 : 4,5**

rozhodčí: Šilar Lubomír

1. Láznička Viktor	1/2	Sabol Marian
2. Kárník Pavel	1:0	Stehno Pavel
3. Petr Martin	1/2	Pokorný Zdeněk
4. Jedlička Aleš	0:1	Hlaváček Robert
5. Pačovský Jiří	1/2	Řezníček Jan
6. Hošek Milan	1/2	Novotný Michal
7. Navrátil František	0:1	Bujnoch Radek
8. Efler David	1/2	Jarábek Vratislav

2. kolo 31. 10.

TJ ŠO Chrudim – Sokol Plzeň „B“ **3 : 5**

rozhodčí: Banach Jaroslav

1. Sabol Marian	0:1	Michálek Jan
2. Stehno Pavel	0:1	Fiala Robert
3. Pokorný Zdeněk	1:0	Příborský Jan
4. Hlaváček Robert	0:1	Novák Pavel
5. Novotný Michal	1:0	Příborský Ivo
6. Bujnoch Radek	0:1	Česal Jaroslav
7. Jarábek Vratislav	1/2	Palek
8. Němec Pavel	1/2	Příborský Marek

3. kolo 14. 11.

Slávie Hradec Králové – TJ ŠO Chrudim **4,5 : 3,5**

rozhodčí: Macoun

1. Kulhánek Tomáš	1/2	Sabol Marian
2. Nun Jiří	1:0	Hlaváček Robert
3. Vacek Martin	1/2	Řezníček Jan
4. Hála Bohumil	1/2	Novotný Michal
5. Roj Martin	1:0	Tůma Jiří
6. Roško Luboš	0:1	Bujnoch Radek
7. Nun Josef	1/2	Jarábek Vratislav
8. Kořínek Oldřich	1/2	Němec Pavel

4. kolo 28. 11.

ŠO Chrudim – Holdia Praha **5,5 : 2,5**

rozhodčí: Hlaváček Robert

1. Sabol Marian	1:0	Zetocha Claudiu
2. Pokorný Zdeněk	1:0	Freisler Pavel
3. Hlaváček Robert	1/2	Štross František
4. Řezníček Jan	1/2	Moravec Michal
5. Novotný Michal	0:1	Tobyáš Miroslav
6. Tůma Jiří	1:0	Hostička František
7. Bujnoch Radek	1:0	Fraas Martin
8. Němec Pavel	1/2	Adámek Zdeněk

5. kolo 12. 12. 2004

DA Praha – TJ ŠO Chrudim **4 : 4**

rozhodčí:

1. Navara David	1:0	Sabol Marian
2. Ország Milan	1/2	Hlaváček Robert
3. Studnička Tomáš	1:0	Řezníček Jan
4. Fajman Petr	1/2	Novotný Michal
5. Muroň Miroslav	0:1	Tůma Jiří
6. Soukal Rudolf	0:1	Bujnoch Radek
7. Bauma Jiří	1:0	Jarábek Vratislav
8. Bujak Michal	0:1	Onderek David

6.kolo 9. 1. 2005

TJ ŠO Chrudim – ČSOB Praha **5 : 3**

rozhodčí: Hlaváček Robert

1. Sabol Marian	1/2	Vokáč Marek
2. Pokorný Zdeněk	0:1	Lechtýnský Jiří
3. Hlaváček Robert	1/2	Priehoda Vítězslav
4. Novotný Michal	1:0	Pokorný Petr
5. Tůma Jiří	1:0	Kozák Miloš
6. Bujnoch Radek	0:1	Dvořák Jan
7. Jarábek Vratislav	1:0	Bartoš Jan
8. Němec Pavel	1:0	Vozka Pavel

7. kolo 23. 1.

Vyšehrad Praha „B“ – TJ ŠO Chrudim **3,5 : 4,5**

Rozhodčí: Vyskočil

1. Meduna Eduard	1:0	Sabol Marian
2. Chloupek Stanislav	1/2	Stehno Pavel
3. Tichý Vladimír	1/2	Hlaváček Robert
4. Svatoš Jan	1/2	Tůma Jiří
5. Vodička Vlastimil	0:1	Bujnoch Radek
6. Pilař Miloslav	0:1	Němec Pavel
7. Jaček	1/2	Onderek David
8. Boukal Petr	1/2	Petrovič Pavel

8. kolo 13. 2.

TJ ŠO Chrudim – Vyšehrad Praha „C“ **5,5 : 2,5**

Rozhodčí: Němec Pavel

1. Sabol Marian	1:0	Netušil Miloslav
2. Pokorný Zdeněk	1/2	Vaněk Petr
3. Hlaváček Robert	1/2	Kalivoda Jaroslav
4. Novotný Michal	1:0	Rozkovec Hynek
5. Tůma Jiří	1:0	Šubrt Jaroslav
6. Bujnoch Radek	1:0	Hlavsa Petr
7. Jarábek Vratislav	0:1	Groh Jiří
8. Němec Pavel	1/2	Hašpl Miroslav

9. kolo 27. 2.

Lokomotiva Most – TJ ŠO Chrudim **6,5 : 1,5**

Rozhodčí: Lipš František

1. Horák Michal	0:1	Stehno Pavel
2. Trapl Jindřich	1/2	Hlaváček Robert
3. Vágner Tomáš	1:0	Novotný Michal
4. Hrbolka Ladislav	1:0	Tůma Jiří
5. Herskovič Radek	1:0	Bujnoch Radek
6. Hrbolka Ladislav st.	1:0	Jarábek Vratislav
7. Špírek Adam	1:0	Němec Pavel
8. Cichý Miroslav	1:0	Onderek David

10. kolo 13. 3.

TJ ŠO Chrudim – Pankrác Praha **2 : 6**

Rozhodčí: Onderek David

1. Pokorný Zdeněk	1/2	Doležal Radomír
2. Hlaváček Robert	0:1	Hausner Ivan
3. Řezníček Jan	1/2	Řezníček Tomáš
4. Novotný Michal	0:1	Pick Štěpán
5. Tůma Jiří	0:1	Vokoun Jan
6. Němec Pavel	1/2	Petr Jan
7. Onderek David	1/2	Pešout Jan
8. Koníček Petr	0:1	Schula Michal

11. kolo 3. 4. Bohemians Praha – TJ ŠO Chrudim **3 : 5** Rozhodčí: Doležalová

1. Jirka Jiří	1:0	Sabol Marian
2. Zvára Petr	1/2	Stehno Pavel
3. Znamenáček Květos.	1/2	Hlaváček Robert
4. Táborský Rostislav	0:1	Novotný Michal
5. Dubanský Bohuslav	1/2	Bujnoch Radek
6. Sodoma Jan	0:1	Jarábek Vratislav
7. Voříšek Jaroslav	0:1	Němec Pavel
8. Chura Jan	1/2	Onderek David

Konečné pořadí:

1. Pankrác Praha	11	6	4	1	16	48,0
2. Holdia DP Praha „B“	11	6	3	2	15	50,0
3. Sokol Plzeň I „B“	11	7	1	3	15	45,5
4. Slávie Hradec Králové	11	6	1	4	13	49,0
5. TJ ŠO Chrudim	**11**	**6**	**1**	**4**	**13**	**44,0**
6. ČSOB Praha	11	4	3	4	11	42,5
7. Synthezia Pardubice	11	4	2	5	10	48,5
8. DA Praha	11	4	2	5	10	45,5
9. Sokol Vyšehrad Praha „B“	11	3	3	5	9	45,0
10. Bohemians Praha	11	4	1	6	9	40,0
11. Lokomotiva Most	11	4	0	7	8	40,5
12. Sokol Vyšehrad Praha „C“	11	1	1	9	3	29,0

Co o nás napsali v novinách

Derby na čtyřiašedesáti polích pro Chrudim

Chrudim - Místní šachisté rozehráli soutěže družstev ročníku 2004/05. A družstvo má těžký los, protože v prvních pěti kolech hraje s favority soutěže, samo je nasazeno jako třetí nejslabší. V úvodním kole mělo v Pardubicích odvádět prohru z minulého ročníku tamní Synthezii a po nadšeném výkonu favorita porazilo 4,5:3,5. Vyrovnalo se lépe i s novinkou, kdy má každý hráč na partii jen 90 minut, ale za každý odehraný tah dostává bonus 30 vteřin.

Chrudimští letos družstvo výrazně omladili, včetně nového vedení. Kapitánem je Robert Hlaváček a jeho zástupcem Vratislav Jarábek. Na 1. šachovnici se Marianu Sabolovi podařilo remizovat s talentovaným Viktorem

Lázničkou, který už má splněnou první normu mezinárodního velmistra. Na druhé se však nedařilo Pavlu Stehnovi proti Kárníkovi a v den svých 21. narozenin utrpěl porážku. Nazpět do hry vrátil hosty kapitán Robert Hlaváček, který krásně porazil Jedličku. Když remízu přidali Jan Řezníček s Pačovským a Vratislav Jarábek s Eflerem, bylo jasné, že rozhodnutí padne na 6. a 7. šachovnici. Chrudimský host z Pardubic Michal Novotný remizoval po boji s Hoškem a rozhodl Radek Bujnoch proti Navrátilovi, kterého v ostré pozici porazil.

„B“ družstvo také zajíždělo do Pardubic, kde podlehlo favorizovanému Eurokomplexu Autoskla 3:5. Za soupeře nastoupili čtyři hráči, kteří hrají 1. a 2. českou ligu. Přesto se však zápas nevyvíjel pro Chrudimské špatně. Na 8. šachovnici rychle vyhrál Bohumil Němec, na 6. Petr Koníček získal prudký útok na krále a vypadalo to na vedení 2:0. Bohužel však špatně obětoval svého „koníčka“ a musel se spokojit jen s remízou. Když slibně rozehranou partii pokazil Zbyněk Linhart a prohrál, začala se nad hosty stahovat mračna. Nulu si připsali Bohuslav Kokeš, host z Rychnova Zdeněk Roušar a Jaromír Krys ml.. Výsledek korigovali David Onderek remízou a Pavel Němec, který zdolal Šklíbu, když domácí borec v prohrané pozici překročil čas.

Noviny Chrudimska, 16. 10. 2004, č. 242, roč. 13. (rh)

Derby mělo šťastného vítěze

Hradec Králové - Třetí kolo prvoligové soutěže proti sobě svedlo dva zástupce z východních Čech. Z extraligy sestoupivší Slavia Hradec Králové přivítala známé tváře z Chrudimi. Obě mužstva nastoupila ve značně nekompletních sestavách, ale na úrovni jednotlivých partií se to neprojevilo.

Jako první remizovali své partie Kulhánek se Sabolem a o chvíli později také v ostré pozici Němec s Kořínkem. Mezinárodní mistr Josef Nun si s bílými neporadil s Jarábkem a tak po necelých dvou hodinách hry byl stav 1,5-1,5. Blížící se oboustranné časové tísně rozhodli o osudu utkání. Kapitán hostí Hlaváček neudržel slibně se rozvíjející výhodu a zkušený Jiří Nun zaváhání využil – 2,5:1,5. Skvělý obrat se ale vzápětí povedl Bujnochovi, jehož soupeř nedbal na slabost poslední řady a po ztrátě věže vzdal – 2,5:2,5. Zbývající partie slibovali napětí až do konce. Hostující Jan Řezníček trpělivě přečkal útočné choutky Vacka, nalezl drobnou výhodu, leč k výhře nestačila – 3:3. Ligová premiéra za Chrudim se bohužel nevyvedla Jiřímu Tůmovi – hostu z Chotěboře. Pasivní pozici celkem v klidu bránil, jenže první aktivní výpad do týla soupeře znamenal zkázu – 4:3. Výsledek tak ležel na bedrech Novotného. Malé zaváhání v zahájení znamenalo velký úbytek času na hodinách, vykouzlení remízové věžové koncovky bylo asi maximem – 4,5:3,5. K bodovému zisku chyběl pověstný kousek. O nápravu se pokusí chrudimští šachisté v neděli 28.11. s Holdií Praha.

Noviny Chrudimska, 25. 11. 2004, č. 274, roč. 13. (rh)

Vysoká výhra šachistů

Chrudim - Cenné dva body získali ve 4.kole 1.české ligy šachisté TJ Chrudim, když překvapivě zdolali DP Holdii Praha vysoko 5 ½ : 2 ½. Při vyrovnané bilanci jim v tabulce patří 8.místo.

Kdyby hosté přijeli na východ Čech v základní sestavě, asi by se oba body stěhovaly do hlavního města. Velká jména jako Votava, Přibyl, Čech však zůstala pouze na papíře, a tak si hosté odvezli první porážku v této sezóně.

Základními kameny chrudimského úspěchu se stala zejména letošní premiérová vítězství Tůmy a Sabola. Svůj tým podržely navíc i opory Bujnoch a Pokorný. Druhý jmenovaný však měl notnou dávku štěstí, jeho soupeř v silně lepší pozici prohrál na čas. Poprvé letos prohrál host z Pardubic Novotný, ve věžové koncovce uplatnil jeho soupeř větší zkušenosti. Ve stejném typu koncové hry dospěly k remízovému závěru partie Hlaváčka a Řezníčka. Poslední půlbod vypotil na 8. šachovnici Němec.

Noviny Chrudimska, 10. 12. 2004, č. 287, roč. 13. (rh)

Čtyři vteřiny od životního úspěchu

Praha - Cenný bod z horké armádní půdy přivezli šachisté ŠO TJ Chrudim v 5. kole 1. České ligy, když remizovali v Praze s Domem armády 4:4. I přes absenci dvou hráčů základní sestavy - Stehna a Pokorného - předvedli Východočeši notnou dávku bojového ducha. Nezalekli se ani toho, že za domácí nastoupil na 1. šachovnici aktuálně nejsilnější republikový hráč 19 letý David Navara. Přestože bylo od začátku zřejmé, že proti velmistru takové třídy nemá Sabol s černými figurami mnoho šancí, skončila nakonec tato partie až jako předposlední. V jednu chvíli dělily dokonce chrudimského hráče od životního úspěchu pouhé 4 vteřiny. Hostům se dařilo využít výhody bílých kamenů. K výhře dovedl svou partii letos debutující Onderek, který svou doubrou formu z krajského přeboru prodal i v soutěži vyšší. Na 2. šachovnici klidnou, ale aktivní hrou udržel remízový výsledek se silným Orságem Hlaváček. Stejný rezultát, ovšem s opačný průběh, měla partie Novorného. Divoká přestřelka vyústila v remízu věčným šachem. Kladné body ztratili hosté hrou s černými figurami. Nepříliš zdařile strategicky zahájené partie se nevyplatily Řezníčkovi ani Jarábkovi. Oba zaznamenali první porážky v sezóně. Čest černých tak zachránil spolehlivě hrající Tůma, jemuž protivník neuváženě obětoval kvalitu. Za stavu 4:3 pro pražské družstvo se rozhodovalo o bodech v partii Bujnoch-Soukal. V oboustranné časové tísni v takřka ztraceném postavení vykouzlil bílý léčku, do které se ke smutku domácích černý chytil. Právě Bujnoch je největší oporou TJ Chrudim, na svém kontě má již 4 body z 5 partií.

Noviny Chrudimska, 20. 12. 2004, č. 295, roč. 13. (rh)

Chrudimští „sestřelili“ premianta

Chrudim - V šestém kole první ligy družstev si šachisté TJ Chrudim vyšlápli na dosud vedoucí tým ČSOB Praha a uštědřili mu první porážku v sezóně. Pražané nastoupili v téměř kompletním složení v čele s velmistry Vokáčem, Lechtýnským a mezinárodním mistrem Priehodou. Chrudimští se „velkými jmény„ chlubit nemohou, za to spoléhají na mladé, dravé hráče na zadních šachovnicích.

Z počátku se nic zvláštního nedělo, jen hosté měli větší spotřebu na hodinách, což se jim v dalším průběhu stalo osudným. Marial Sabol na první šachovnici potvrdil skvělou formu a velmistru Vokáčovi mnoho nedovolil - remíza. Lepší Tůmova pozice brzy vzala rychlý konec a když Pavel Němec rutinérsky přešel do vyhrané koncovky začala se rodit senzace – 2,5:0,5. Favorit najednou musel „lámat“ vyrovnané pozice na výhru, čehož dokázali s přehledem využít Novotný s Jarábkem a stav 4,5:0,5 již zaručoval vítězství. Přijatelnou podobu výsledku z pohledu favorita daly výhry Dvořáka nad Bujnochem a se štěstím i Lechtýnského s Pokorným. Remíza Hlaváčka s Priehodou již na překvapivé porážce hostů nemohla nic změnit.

V příštím kole cestují Chrudimáci do herny dalšího lídra tabulky Vyšehradu Praha B a při plném bodovém zisku by mohli dokonce začít uvažovat o postupu do extraligy!

Noviny Chrudimska, 22. 1. 2005, č. 18, roč. 14. (rh)

Extraligové sny ožívají

Praha - Být v čele 1.české ligy šachu a hrát s Chrudimí – tato kombinace se pomalu stává noční můrou prvoligových družstev. Zatímco v minulém kole sesadili Chrudimští z trůnu ČSOB Praha, tentokrát postihl stejný osud i Sokol Vyšehrad „B“. Hosté z východních Čech si odvezli v 7.kole oba body za výhru 3 ½ : 4 ½.

Přitom na papíře hrálo vše do karet domácím. Ti nastoupili v základní sestavě i s velmistrem Medunou, naopak kapitán ŠO TJ Chrudim musel řešit absenci Pokorného a Řezníčka. Do sestavy se sice vrátil Stehno, ale vzhledem k omezené kvótě hostujících hráčů musel zůstat stát Novotný. Proto si letošní premiéru odbyl Petrovič.

Právě on ukončil svou partii nejdříve, soupeři s o 200 bodů vyšším ELO více než remízu nepovolil. Základ k úspěchu přidal i další sváteční hráč „A“ družstva Onderek. V netradičně rozehrané hře ve stylu Josefa Vařejčka ztratil sice pěšce, ale soupeř cestu k výhře nakonec nenašel.

Na 1.šachovnici v souboji Meduna – Sabol dopadla partie podle očekávání, a tak museli Chrudimští dotahovat jednobodové manko. To se zdařilo v partii znalců Francouzské obrany Němec – Pilař, kde bílý bezezbytku prodal svoji výbornou aktuální formu. Na 2.šachovnici se v klidném měření sil zrodila remíza, ani jeden ze soupeřů nechtěl příliš riskovat. Rozhodující krok ke dvěma bodům udělali hosté na 5.šachovnici, kde opět zaúřadoval fenomén letošní sezóny – Bujnoch. Ten ukázal, že dokáže vyhrávat partie nejen díky přehmatům protivníků, ale i strategicky dobře podloženou hrou. Nezklamala ani další opora Východočechů Tůma, který z výrazně lepší věžové koncovky dokázal vytěžit pouze půl bodu.

To ale nakonec vůbec nevadilo, neboť ve stejnou dobu se uzavíralo příměří i na vedlejším stole. Kapitán Hlaváček odolal útokům nepřítele a kdyby správným způsobem reklamoval třikrát opakovanou pozici, mohl si ušetřit hodinu tvrdé obrany.

Noviny Chrudimska, 6. 2. 2005, č. 18, roč. 14. (rh)

Šachisté již druzí

Chrudim - Třetího vítězství v řadě dosáhli v 8.kole 1.české ligy šachisté ŠO TJ Chrudim, když v domácím prostředí porazili družstvo Sokola Vyšehrad „C“ 5 ½ : 2 ½. V průběžné tabulce soutěže jim tři kola před koncem patří stříbrná příčka, když vedoucí celek ČSOB Praha kraluje jen díky lepšímu skóre.

Jak je důležité míti hostující hráče?! To byla zřejmě věta, která zněla po utkání nejčastěji. K šachovému zápasu mohou nastoupit tři hosté, na chrudimské soupisce jsou pro letošní sezónu zapsáni hned čtyři – Sabol, Stehno, Novotný a Tůma. Dosavadní výsledky zvláště posledních dvou jsou velmi příjemným překvapením. V nedělním zápase si kromě nich vylepšili osobní statistiky celým bodem i Sabol a letos suverénní Bujnoch. Ten dosud nepoznal, co je to remíza, zná jen dvě varianty výsledku – výhra, nebo prohra. Důležité je, že se naděje chrudimského šachu radovala již pošesté. Potřebné remízy pro konečnou podobu výsledku dodali Pokorný, Hlaváček a Němec. Jako jediný nezvládl svou partii Jarábek.

Noviny Chrudimska, 23. 2. 2005, č. 45, roč. 14. (rh)

Po další vysoké prohře je postup ztracen

Chrudim - Po minulé nečekané porážce 1,5:6,5 v herně tonoucího Mostu podlehli v 10. kole 1. české ligy šachisté TJ ŠO Chrudim vedoucímu družstvu tabulky Pankrác Praha 2:6. Vítězové se tak výrazně přiblížili k extraligovému břehu, Východočechům daly ostatní výsledky definitivu záchrany.

Noviny Chrudimska, 23. 3. 2005, č. 69, roč. 14. (rh)

Hodnocení kapitána:

Vydařená sezóna šachistů

První dubnový víkend uzavřeli šachisté ŠO TJ Chrudim prvoligovou sezónu 2004/05. Přestože před jejím začátkem panovaly oprávněné obavy ze sestupu, nakonec bylo po 11 odehraných kolech výsledkem překvapivé 5.místo. Tento úspěch je jistě nejkrásnějším dárkem k 80.výročí založení šachového spolku v Chrudimi.

Oproti loňské sestavě zaznamenalo družstvo několik podstatných změn. Pomyslnou kapitánskou pásku předal Němec Hlaváčkovi a zároveň se v týmu objevily i dvě nové tváře – hostující Michal Novotný z Pardubic a Jiří Tůma z Chotěboře.

Pro vývoj soutěže se jako rozhodující ukázalo hned úvodní vítězství v derby se Synthesií Pardubice. Zatímco Chrudimské nastartoval nečekaný zisk do klidných vod středu tabulky, Pardubickým hráčům se podařilo zachránit soutěž až v úplném závěru. Forma chrudimských šachistů kulminovala v 8. kole, kdy se družstvo ocitlo na 2. místě průběžné tabulky a začalo se dokonce uvažovat o postupu do Extraligy ČR. Následující dvě utkání však ukázala, kde jsou momentálně hranice mladého, perspektivního kádru.

Z individuální statistiky vyplývá, že většina hráče stabilně bodovala a jejich konečný výsledek se pohybuje okolo 50% možných bodů. Světlou výjimkou se stal Bujnoch, který svými výhrami rozhodoval zápasy. Jako správný kapitán se projevil Hlaváček, který odehrál jako jediný všechna utkání.

Letošní extrémně vyrovnaný ročník 1.ligy ukázal, jak náročná tato soutěž je. O to více může tento úspěch malý, provinční klub s nízkým rozpočtem těšit.

ÚSPĚCH NEBO NEÚSPĚCH

Před zahájením byl cíl družstva udržet 1. ligu. Vždyť jsme byli podle ELO bodů nasazeni jako třetí nejslabší tým. Z tohoto hlediska je 5. místo úspěchem. S ohledem na vývoj v soutěži, kdy jsme tři kola před koncem byli druzí a měli jsme před sebou jen poslední Most, zachraňující se Bohemians a hlavního konkurenta Pankrác je tento výsledek zklamáním. **Bohužel kapitán a nově zvolený výbor ŠO nenašeli cestu či prostředky k tomu, aby v těchto tozhodujících zápasech nastoupilo družstvo v kompletní sestavě.** V Mostě bez Sabola, Pokorného a Řezníčka to snad ani nemohlo dopadnout jinak. S Pankráci zase bez Sabola, Stehna a Bujnocha. Jak by tato utkání vypadala, je vidět na posledním vítězném utkání s Bohemians, kdy již hráli Sabol a Stehno, ale ještě bylo družstvo oslabeno bez Pokorného a Řezníčka. Celkový pohled na individuální výsledky naznačuje, že plus minus 50% zisk každého hráče neodpovídá konečnému výbornému výsledku. Prostě v rozhodujících utkáních bylo štěstí na naší straně. Naše družstvo bylo schopno eliminovat neúčast dvou hráčů základní sestavy za předpokladu účasti na první šachovnici Stehna nebo Sabola. Chybělo-li víc hráčů, například v Mostě nebo v utkání s Pankrácí, tak do dopadlo debaklem! V příští sezóně to může být ještě horší, když uvážíme, že nebude za nás hostovat Marian Sabol, host Pavel Stehno, hrající a kolidující termínově německou Bundesligu, toho moc neodehraje, Jan Řezníček tradičně sehraje 5-6 zápasů, Zdeněk Pokorný letos odehrál jen 6 zápasů a Pavel Němec je výkonnostně na ústupu. Takže na nově zvoleném výboru ŠO a kapitánu bude ležet velká tíha rozhodování jak na příští sezónu naše „A“ družstvo sestavit, aby opět zdárně bojovalo o záchranu v první lize!!!

Poznámka kronikáře Pavla Němce

SOUTĚŽE DRUŽSTEV

KRAJSKÝ PŘEBOR 1. TŘÍDY PDŠS

TJ ŠO a DDM CHRUDIM „B“					V	P	R	Body	%	ELO soupeřů
1. Jarábek Vratislav	2076		12.04.80	1	1	0	1	1,5/2	75	2092
2. Roušar Zdeněk	2046	host	30.05.57	1	0	9	1	0,5/10	5	2166
3. Němec Pavel	2254		14.12.56	M	1	0	1	1,5/2	75	2166
4. Řezníček Jan	2280	volný	22.01.58	KM	1	0	1	1,5/2	75	2017
5. Onderek David	2142		26.07.70	KM	3	1	2	4/6	66,7	2033
6. Kokeš Bohuslav	2036	z.kpt	03.07.68	1	6	1	3	7,5/10	75	2032
7. Krys Jaromír ml.	2071	kapitán	29.01.65	1	3	3	2	4/8	50	1970
8. Koníček Petr	1968		23.04.75	1	3	1	2	4/6	66,7	1930
9. Linhart Zbyněk	1917		15.04.59	1	3	5	3	4,5/11	40,9	1948
10. Němec Bohumil	1885		24.08.50	1	3	3	5	5,5/11	50	1897
11. Pokorný Jan	1770		01.10.81	2	0	1	0	0/1	0	1993
12. Kohoutek Tomáš	1829		17.05.79	2						
13. Mrha Jan	1774		17.09.24	1	0	1	5	2,5/6	41,7	1883
14. Ždímal Petr	1664		16.05.86	2	0	2	0	0/2	0	1914
15. Bartoš Martin	1662		07.02.68	2	2	3	0	2/5	40	1737
16. Sokol Pavel	1697		21.09.41	2						
17. Drlík Stanislav	1645		13.02.74	2	K	1	0	0/1	0	1922
18. Krys Jaromír st.	1636		09.11.33	2	2	1	1	2,5/4	62,5	1803
19. Žák Pavel	1611		09.08.90	2						
Průměr 10 šachovnic	2068	Věk - 40		HM:TJ Chrudim, Čs. partyzánů 13, Chrudim, Sazka-Sportka						

1. kolo **10. 10.**

Eurokomplex Pardubice „C“ – TJ ŠO Chrudim **5 : 3**

1. Petuchov Sergei	1:0	Roušar Zdeněk
2. Šklíba Martin	0:1	Němec Pavel
3. Kaderka Radek	1/2	Onderek David
4. Sýkora Josef	1:0	Kokeš Bohuslav
5. Zelenka Jaroslav	1:0	Krys Jaromír
6. Daněk Pavel	1/2	Koníček Petr
7. Vobořil Pavel	1:0	Linhart Zbyněk
8. Slabý Miloš	0:1	Němec Bohumil

2. kolo **31. 10.**

TJ ŠO Chrudim – SK Žamberk **3 : 5**

1. Roušar Zdeněk	0:1	Bělobrad Ivan
2. Onderek David	0:1	Hrubeš Petr
3. Kokeš Bohuslav	1:0	Dorjkhú Tuvšinbajar
4. Krys Jaromírml.	1:0	Mazura Miloš
5. Linhart Zbyněk	0:1	Havrlík Pavel
6. Němec Bohumil	0:1	Maceška Bohumír
7. Pokorný Jan	0:1	Zámečník Bohumír
8. Krys Jaromír st.	1:0	Brdíček David

3. kolo **14. 11.**

Ústí nad Orlicí „B“ – TJ ŠO Chrudim **3,5 : 4,5**

1. Valenta Vít	1:0	Roušar Zdeněk
2. Zeinert Michal	0:1	Onderek David
3. Blaško Štěpán	1/2	Kokeš Bohuslav
4. Šimek Jiří	0:1	Linhart Zbyněk
5. Pokorný Jan	1/2	Němec Bohumil
6. Kameník David	1/2	Mrha Jan
7. Krummer Dušan	1:0	Ždímal Petr
8. Křivohlávek Mir.	0:K	Drlík Stanislav

4. kolo **28. 11.**

TJ ŠO Chrudim – Ústí nad Orlicí „A“ **4,5 : 3,5**

1. Jarábek Vratislav	1/2	Volf Jaroslav
2. Roušar Zdeněk	0:1	Šmajzr Martin
3. Onderek David	1:0	Holásek Pavel
4. Kokeš Bohuslav	1:0	Mareš Petr
5. Krys Jaromír	1/2	Smola Jan
6. Koníček Petr	1:0	Petrželka Karel
7. Linhart Zbyněk	1/2	Šilar Lubomír
8. Němec Bohumil	0:1	Švub Jan

5. kolo **12. 12. 2004**

Vysoké Mýto – TJ ŠO Chrudim **3,5 : 4,5**

1. Kosek Jiří	1/2	Němec Pavel
2. Doseděl Jiří	1/2	Kokeš Bohuslav
3. Ptáček Luboš	0:1	Krys Jaromír
4. Daniel Martin	1/2	Koníček Petr
5. Plotek Evžen	0:1	Linhart Zbyněk
6. Lipavský Dušan	1/2	Němec Bohumil
7. Kučera Jan	1/2	Mrha Jan
8. Trhal Michal	1:0	Bartoš Martin

6. kolo **9. 1. 2005**

Štafanydes Polička „B“ – TJ ŠO Chrudim **2,5 : 5,5**

1. Červený Petr	1:0	Roušar Zdeněk
2. Zeman Arnošt	1/2	Řezníček Jan
3. Charouz Milan	0:1	Onderek David
4. Pekař Václav	0:1	Kokeš Bohuslav
5. Riedl Tomáš	1/2	Linhart Zbyněk
6. Jerman Miloš	0:1	Němec Bohumil
7. Klíma Ladislav	1/2	Mrha Jan
8. Buchta Martin	0:1	Bartoš Martin

7. kolo 23. 1.

TJ ŠO Chrudim – Synpo Pardubice **4 : 4**

1. Jarábek Vratislav	1:0	Korol Jiří
2. Roušar Zdeněk	0:1	Třasák Ondřej
3. Kokeš Bohuslav	1:0	Novák Aleš
4. Krys Jaromír	1/2	Vodička Pavel
5. Koníček Petr	0:1	Prokůpek Marek
6. Linhart Zbyněk	0:1	Seidl Zdeněk
7. Němec Bohumil	1/2	Pačovský Martin
8. Bartoš Martin	1:0	Krmenčík Roman

8. kolo 13. 2.

TJ CHS Chotěboř – TJ ŠO Chrudim **5 : 3**

1. Novotný Petr	1:0	Roušar Zdeněk
2. Ondráček Onřej	1/2	Onderek David
3. Linhart Jan	0:1	Kokeš Bohuslav
4. Petrus Luděk	1:0	Krys Jaromír
5. Hospodka Josef	0:1	Koníček Petr
6. Krejčík Tomáš	1:0	Linhart Zbyněk
7. Štolfa Jaroslav	1/2	Němec Bohumil
8. Zvěřina Jan	1:0	Bartoš Martin

9. kolo 27. 2.

TJ ŠO Chrudim – Štefanydes Polička „A“ **3 : 5**

1. Roušar Zdeněk	1/2	Lorenc Oldřich
2. Kokeš Bohuslav	1/2	Kastner Oldřich
3. Krys Jaromír ml.	1:0	Kastner Kamil
4. Linhart Zbyněk	1/2	Komárek David
5. Němec Bohumil	1/2	Houška Bronislav
6. Mrha Jan	0:1	Komárková Magda
7. Ždímal Petr	0:1	Stodolová Kristýna
8. Krys Jaromír st.	0:1	Dospíšil Patrik

10. kolo 13. 3.

Sokol Zaječice – TJ ŠO Chrudim **5,5 : 2,5**

1. Hába Petr	1:0	Roušar Zdeněk
2. Vařejčko Josef	0:1	Kokeš Bohuslav
3. Hájek Lukáš	1:0	Linhart Zbyněk
4. Hájek Jiří	1:0	Němec Bohumil
5. Hromádko Martin	1/2	Mrha Jan
6. Česenek Jiří	1:0	Bartoš Martin
7. Hájek Jaroslav	1:0	Drlík Stanislav
8. Kolář Josef	0:1	Krys Jaromír st

11. kolo 3. 4. TJ ŠO Chrudim – 2222 Polabiny Pardubice „B“ **5 : 3**

1. Roušar Zdeněk	0:1	Kourek Josef
2. Řezníček Jan	1:0	Mojžíš Martin
3. Krys Jaromír	0:1	Škorpík Jan
4. Koníček Petr	1:0	Roub Bohumil
5. Linhart Zbyněk	1:0	Krejčí Jan
6. Němec Bohumil	1:0	Škroch Martin
7. Mrha Jan	1/2	Pavlíček Miroslav
8. Krys Jaromír st.	1/2	Odvárka Stanislav

Konečné pořadí:

1. Sokol Zaječice	11	9	1	1	56,0:32,0	19
2. Eurokomplex Pardubice	11	7	0	2	56,5:31,5	18
3. TJ Štefanydes Polička„A“	11	6	4	1	51,0:37,0	16
4. Synpo Pardubice	11	5	3	3	45,5:42,5	13
5. ŠK Vysoké Mýto	11	5	1	5	45,5:42,5	11
6. TJ ŠO Chrudim „B“	**11**	**5**	**1**	**5**	**42,5:45,5**	**11**
7. TJ CHS Chotěboř	11	5	0	6	40,5:47,5	10
8. TJ Jiskra Ústí nad Orlicí „A“	11	3	3	5	45,0:43,0	9
9. 2222 Polabiny Pardubice„B“	11	4	1	6	44,5:43,5	9
10. SK Žamberk	11	4	0	7	44,0:44,0	8
11. TJ Jiskra Ústí nad Orlicí „B“	11	3	1	7	35,0:53,0	7
12. TJ Štefanydes Polička „B“	11	0	1	10	22,0:66,0	1

Hodnocení kapitána:

100% účast v soutěži měli oba náhradníci Linhart a Němec B. Jen dva hráči základního kádru sehráli 10 utkání, a to Kokeš Bohuslav a Roušar Zdeněk. U posledně jmenovaného je potřeba vyzvednout tu okolnost, že nenechal družstvo na holičkách, i když se mu na druhé šachovnici nedařilo. Jen osm utkání odehrál Krys Jaromír ml. Tato docházka ukazuje, jak „B“ družstvo netrpělivě očekává výkonnostní růst našich mladých šachistů, kteří by měli být v budoucnosti jeho oporou. V důsledku špatné docházky základního kádru „A“ družstva nemohli hráči (Jarábek, Řezníček, Němec P. i Onderek) hrající v prvním družstvu, výrazněji zasáhnout do průběhu soutěže a byli nakonec rádi, že odehráli předepsaný počet dvou utkání. Takže z celého družstva dosáhl nadprůměrného výsledku jen Kokeš Bohuslav (75%), Onderek David a Koníček Petr (66,7%). O to víc je s podivem, že v některých okamžicích soutěže to vypadalo na boj o postup do 2. ligy. Výsledné šesté místo je z tohoto hlediska výborným výsledkem. Postupující Zaječice byli nalosovány do jižní moravské skupiny a zájezdy do Brna se jim v příším ročníku hodně prodraží.

SOUTĚŽE DRUŽSTEV

KRAJSKÝ PŘEBOR 2. TŘÍDY - ZÁPAD

TJ ŠO a DDM CHRUDIM „C“					V	P	R	Body	%
1. Linhart Zbyněk	1923		15.04.59	1	3	3	0	3/6	50
2. Němec Bohumil	1893	kpt.	24.08.50	1	4	1	1	4,5/6	75
3. Kohoutek Tomáš	1829	z.kpt	17.05.79	2	0	1	1	0,5/2	25
4. Pokorný Jan	1770		01.10.81	2	1	1	0	1/2	50
5. Mrha Jan	1774		17.09.24	1	4	2	0	4/6	66,6
6. Bartoš Martin	1652		07.02.68	2	3	1	2	4/6	66,6
7. Mužík Ferdinand	1657		22.04.22	3	2	4	0	2/6	33,3
8. Celuch Tomáš	1838		05.02.75	1	3	0	1	3,5/4	87,5
9. Pokorný Ondřej	1942		11.04.83	2					
10. Sokol Pavel	1708		21.09.41	2					
11. Drlík Stanislav	1633		13.02.74	3	1	0	0	1/1	100
12. Krys Jaromír st.	1636		09.11.33	2	1	1	0	1/2	50
13. Richter Jaroslav	1614		22.03.30	2					
14. Honzíček Miloslav	1733		09.07.31	2					
15. Hlaváček Bedřich	1547		06.08.73	2	0	1	1	0,5/2	25
16. Zelený František	1513		22.09.38	3	1	3	0	1/4	25
17. Krečmer Josef	1502		15.03.30	2					
18. Stryka Rostislav	1521		05.04.66	2					
19. Drobílek Milan	1409		14.11.59	3					
20. Bureš Zbyněk	1480		21.05.78	3					
Průměr šachovnic	1871		Věk - 48						

TJ ŠO a DDM CHRUDIM „D“					V	P	R	Body	%
1. Kokeš Bohuslav	2030	z. kpt.	03.07.68	1	2	1	0	2/3	75
2. Ždímal Petr	1571		16.05.86	3	K	4	0	1/4	25
3. Žák Pavel	1611		19.08.90	3	1	1	0	1/2	50
4. Kůs Martin	1571		29.03.91	3	3	2	1	3,5/6	58,3
5. Krys Jaromír nejml.	1477		24.01.88	3	1	5	0	1/6	16,6
6. Krys Jan	1615		16.03.91	3	0	6	0	0/6	0
7. Hnát Lubomír	1519		18.07.73	3	1	3	1	1,5/4	37,5
8. Culek Karel	1493		10.08.90	3	1	4	0	1/4	25
9. Kokeš Ondřej	1280		31.05.93	4	0	3	0	0/3	0
10. Kůs Miroslav	1337	kpt.	03.07.63	4	0	4	0	0/4	0
11. Kůs Tomáš	1568		06.05.88	3	0	3	0	0/3	0
12. Chlubna Martin	------		14.04.92	4					
13. Kučera František	------		09.02.95	4					
14. Soukal Petr	------		20.05.91	4					
15. Kopecký Michal	------		02.03.93	4					
16. Horník Zbyněk	------		16.04.93	4					
17. Polívka Jaroslav	------		26.05.94	4					
18. Pecina Filip	------		22.09.94	4					
19. Hospodka Václav	------		24.05.91	4					
Průměr šachovnic	1664		Věk - 18,7						

2. kolo **24. 11. 2004** Chrudim „C“ – Chrudim „D“ **6 : 2**

1. Linhart Zbyněk	0:1	Kokeš Bohuslav
2. Němec Bohumil	1:0	Ždímal Petr
3. Kohoutek Tomáš	0:1	Kůs Martin
4. Pokorný Jan	1:0	Krys Jaromír
5. Mrha Jan	1:0	Krys Jan
6. Bartoš Martin	1:0	Hnát Lubomír
7. Mužík Ferdinand	1:0	Culek Karel
8. Drlík Stanislav	1:0	Kůs Tomáš

1. kolo 7. 11.

Jiskra Heřmanův Městec – Chrudim „C“ **6 : 2**

1. Daněk Pavel	1:0	Linhart Zbyněk
2. Hon Jiří	0:1	Němec Bohumil
3. Pavlovec V.	1:0	Mrha Jan
4. Pačovský Martin	1/2	Bartoš Martin
5. Mazura Tomáš	1:0	Mužík Ferdinand
6. Matouš R.	1:0	Drlík Stanislav
7. Seidl J.	1/2	Hlaváček Bedřich
8. Režný Z.	1:0	Zelený František

1. kolo 7. 11.

Chrudim „D“ – Cyklo Content Pardubice **1 : 7**

1. Ždímal Petr	0:1	Pyskatý J.
2. Kůs Martin	0:1	Janko J.
3. Krys Jaromír nejml.	1:0	Urbánek J.
4. Krys Jan	0:1	Hejkrlík Filip
5. Hnát Lubomír	0:1	Pyskatý J.
6. Culek Karel	0:1	Slabý Miloš
7. Kokeš Ondřej	0:1	Labský Jan
8. Kůs Miloslav	0:1	Killer F.

3. kolo 5. 12.

Chrudim „D“– ŠO DDM Hlinsko **1,5 : 6,5**

1. Ždímal Petr	0:1	Vařejčko Josef
2. Žák Pavel	0:1	Adámek M.
3. Kůs Martin	1:0	Holfeuer Antonín
4. Krys Jaromír	0:1	Štorek Luboš
5. Krys Jan	0:1	Dvořák S.
6. Hnát Lubomír	1/2	Šebek P.
7. Culek Karel	0:1	Štěpánek Zbyněk
8. Kůs Tomáš	0:1	Zámečník Jan

3. kolo 23. 11.

2222 Polabiny – Chrudim „C“ **2,5 : 5,5**

1. Krejčí J.	0:1	Linhart Zbyněk
2. Cidlinský V.	0:1	Němec Bohumil
3. Škroch M.	0:1	Mrha Jan
4. Dudek V.	1/2	Bartoš Martin
5. Vorel Bohuslav	1:0	Mužík Ferdinand
6. Kouba Petr	0:1	Celuch Tomáš
7. Kvapil Pavel	0:1	Drlík Stanislav
8. Výskot D.	1:0	Zelený František

4. kolo 18. 12. 2004

Chrudim „C“ - Holcim Prachovice **3 : 5**

1. Linhart Zbyněk	1:0	Honek Jan
2. Němec Bohumil	0:1	Kouba Petr
3. Mrha Jan	0:1	Starý Lukáš
4. Bartoš Martin	1:0	Přibyl Jiří
5. Mužík Ferdinand	0:1	Skokan Jan
6. Celuch Tomáš	1:0	Šindelář Petr
7. Hlaváček Bedřich	0:1	Klouček Jiří
8. Zelený František	0:1	Vondráček Emil

4. kolo 19. 12. 2004

Jiskra Heřmanův Městec – Chrudim „D“ **6 : 2**

1. Zelenka J.	0:1	Kokeš Bohuslav
2. Daněk Pavel	1:0	Ždímal Petr
3. Hon Jiří	0:1	Kůs Martin.
4. Pavlovec Václav	1:0	Krys Jaromír nejml.
5. Pačovský Martin	1:0	Krys Jan
6. Matouš R.	1:0	Kokeš Ondřej
7. Seidl J.	1:0	Kůs Miloslav
8. Král M.	1:0	Kůs Tomáš

5. kolo 16. 1. 2005

Chrudim „D“ – TJ ZOD Kámen **6,5 : 1,5**

1. Ždímal Petr	0:1	Vala F.
2. Žák Pavel	1/2	Partl O.
3. Kůs Martin	1:0	Vala V.
4. Krys Jaromír nejml.	1:0	Cfech M.
5. Krys Jan	0:1	Halama P.
6. Hnát Lubomír	1:0	Bielcik J.
7. Culek Karel	1:0	Čermák M
8. Kokeš Ondřej	1/2	Božovský M.

5. kolo 16. 1. 2005

Cyklo Pardubice – Chrudim „C“ **6 : 2**

1. Pyskatý J.	1:0	Linhart Zbyněk
2. Janko Jan	1:0	Němec Bohumil
3. Urbánek J.	1:0	Mrha Jan
4. Pyskatý J.	0:1	Bartoš Martin
5. Slabý M.	1:0	Mužík Ferdinand
6. Labský Jan	1:0	Celuch Tomáš
7. Provazník J.	1:0	Krys st. Jaromír
8. Koutný L.	0:1	Zelený František

6. kolo 8. 2.

TJ ZOD Kámen – Chrudim „C“ **2,5 : 5,5**

1. Vala F.	0:1	Linhart Zbyněk
2. Partl O.	1/2	Němec Bohumil
3. Čech M.	1:0	Pokorný Jan
4. Halama P.	0:1	Mrha Jan
5. Bielcik J.	0:1	Bartoš Martin
6. Čermák M.	1:0	Mužík Ferdinad
7. Božovský M.	0:1	Krys Jaromír st.
8. Čermák J.	0:1	Zelený František

6. kolo 8. 2.

Chrudim „D“ – 2222 Polabiny „C“ **1,5 : 6,5**

1. Žák Pavel	1:0	Krejčí J.
2. Kůs Martin	1/2	Cidlinský Václav
3. Krys Jaromír	0:1	Škroch M.
4. Krys Jan	0:1	Vorel Bohumil
5. Hnát Lubomír	0:1	Škorpík F.
6. Culek Karel	0:1	Kouba Petr
7. Kokeš Ondřej	0:1	Výskot D.
8. Kůs Miloslav	0:1	Nožička K.

7. kolo 20. 2. (roz. Němec)

TJ Chrudim „C“ – ŠO DDM Hlinsko **4 : 4**

1. Linhart Zbyněk	0:1	Vařejčko Josef
2. Němec Bohumil	1:0	Ducheček Jiří
3. Kohoutek Tomáš	1/2	Holfeuer Antonín
4. Mrha Jan	1:0	Janda L.
5. Bartoš Martin	0:1	Štěpánek Zbyněk
6. Mužík Ferdinand	1:0	Vojanec H.
7. Celuch Tomáš	1/2	Hanuš Michal
8. Krys Jaromír st.	0:1	Zámečník Jan

7. kolo 20. 2. (roz. Vondráček)

Holcim Prachovice – TJ Chrudim „D“ **5 : 3**

1. Kouba Petr	1:0	Kokeš Bohuslav
2. Muller P.	0:K	Ždímal Petr
3. Šindelář Petr	1:0	Kůs Martin
4. Klouček Jiří	1:0	Krys Jaromír nejml.
5. Tlapák Stanislav	1:0	Krys Jan
6. Vondráček Emil	0:1	Hnát Luboš
7. Sedlák P.	0:1	Culek Karel
8. Honek O.	1:0	Kůs Miroslav

Konečné pořadí:

1. ŠO+DDM Hlinsko	7	5	2	0	39,5	12
2. Jiskra Heřmanův Městec	7	6	0	1	37,5	12
3. Holcim Prachovice	7	4	2	1	31,0	10
4. Cyklo Content Pce „E“	7	3	1	3	28,0	7
5. ŠO+DDM Chrudim „C“	**7**	**3**	**1**	**3**	**28,0**	**7**
6. Polabiny Pardubice „C“	7	3	0	4	27,0	6
7. ŠO+DDM Chrudim „D“	**7**	**1**	**0**	**6**	**17,5**	**2**
8. TJ ZOD Kámen	7	0	0	7	15,5	0

Hodnocení kapitána Bohumila Němce - družstvo „C“

Poslední kolo s Hlinskem jasně ukázalo, kam mohlo chrudimské „C“ družstvo směřovat, kdyby nastupovalo v základní sestavě po celou dobu soutěže. Na první šachovnici Zbyněk Linhart dosáhl 50% možných bodů a družstvo tak podržel. Oporou týmu byl kapitán Bohumil Němec, který na druhé šachovnici získal pěkných 75% bodů. Na třetí šachovnici Kohoutek Tomáš 25% zisku bodů byl zaneprázdněn změnou zaměstnání a na čtvrté Jan Pokorný 50% bodů dal přednost studiu na VŠ. Oba odehráli předepsané minimum dvou zápasů. Bohužel tyto dva borce neuměl nikdo z náhradníků nahradit. Na pátém prkně si výhrou v posledním kole polepšil nestárnoucí Jan Mrha 66% získaných bodů a naopak prohrou v posledním kole si pohoršil Martin Bartoš na šesté šachovnici 66% získaných bodů. Oba byli oporami svého týmu. Na sedmém prkně dosáhl 33% další nestárnoucí hráč Ferdinand Mužík. Na osmé Tomáš Celuch získal nejvíce bodů 87,5%. Z náhradníků uspěl Stanislav Drlík 1/1 a Jaromír Krys st. 1/2, 25% možných bodů získali Bedřich Hlaváček a František Zelený, který významně pomohl družstvu v případě výpadku druhých aut. Kapitán družstva Němec Bohumil ale musel odvést pořádné úsilí při zajišťování zápasů.

Hodnocení kapitána Miroslava Kůse - družstvo „D“

Již třetí rok hrají naši mládežníci v kategorii družstev dospělých a výkonnostní posun směrem nahoru není moc znát. Bez práce nejsou koláče. Jen tři hráči odehráli všech 6 utkání, a to Kůs Martin, Krys Jaromír nejml. a Krys Jan. Škoda, že Martin Kůs si prohrou v posledním kole pohoršil jinak dobrý výsledek. Zklamali Jan Krys a dokonce jinak úspěšný Karel Culek, který nulovou bilanci zachránil výhrou v posledním kole. Bohuslav Kokeš na první šachovnici odvedl solidní výkon, výkony ostatních zůstaly za očekáváním. Kapitán družstva Kůs Miroslav odvedl pořádný kus práce při zajišťování zápasů.

1. LDMD - STŘED
ŽĎÁR NAD SÁZAVOU 13. 11.

TJ Žďas Žďár nad Sázavou - TJ DDM Chrudim

1. Fišar D.	0:1	Krys Jan
2. Totka M.	0:1	Žák Pavel
3. Kotík M.	0:1	Kůs Martin
4. Zavadil P.	0:1	Culek Karel
5. Seidl Š.	1:0	Kokeš Ondřej
6. Kosmák P.	0:1	Kučera František
	1:5	

TJ DDM Chrudim - TJ Náměšť nad Oslavou

1. Krys Jan	1:0	Kulovaný R.
2. Žák Pavel	1:0	Žák J.
3. Kůs Martin	1:0	Zezula R.
4. Culek Karel	1:0	Zerzánová A.
5. Kokeš Ondřej	1:0	Homola T.
6. Kučera František	0:1	Novotný R.
	5:1	

PUTOVNÍ POHÁR PRO ZDEŇKA ROUŠARA

Sobětuchy - Šachisté se utkali v sobotu ve zdejším hostinci Na Jetelce. Klání zahájila starostka obce Hana Petrusová, všech patnáct účastníků dostalo porcelánový hrníček s logem turnaje. Nejprve se hrály dvě skupiny, z nichž se čtyři šachisté utkali v „A finále“. Putovní pohár a kožený batoh si do Hlinska odvezl Zdeněk Roušar, druhý a třetí byli Miroslav Dvořák a Jiří Šťulík, kteří rovněž hrají za hlinecký tým. Starostka Petrusová turnaj rovněž ukončila, klání bylo rozhodnuto až ve 23 hodin.

Noviny Chrudimska 24. 11. 2004

Účastníci šachového turnaje se v sále sobětušského hostince Na Jetelce soustředí na hru. Foto: Romana Netolická

Celkově hrálo 13 hráčů. Náš **Zbyněk Bureš** se ve finále „A“ umístil na 5.-6. místě s bývalým hráčem Chrudimi Jaroslavem Preislerem (na fotografii vlevo).

MIKULÁŠSKÝ TURNAJ - LIGA VYSOČINY MLÁDEŽE - 3. TURNAJ VE ŽĎÁRU NAD SÁZAVOU 5. 12. 2004

Kategorie H9

Z celkového množství 106 hráčů obsadil teprve šestiletý **Jakub Půlpán** pěkné **1 místo** v kategorii **H9**. Všechny kategorie hrály společně a Jakub získal 5 bodů ze 7 možných a obsadil celkově 14 místo.

KP JEDNOTLIVCŮ - 1. TURNAJ H+D 14–16 V MISTROVICÍCH 5. 12. 2004

Kategorie H16

Z celkového množství 45 hráčů obsadili 5.-7. místo společně **Krys Jan, Kůs Martin a Culek Karel. Petr Soukal** se umístil na 21 místě a **Václav Hospodka** na 27 místě. Vyhrál Petráž Martin z České Třebové.

Kategorie H 14

Z celkového množství 46 hráčů obsadil **Ondřej Kokeš** 19. místo s 4 body.

Šachový oddíl v Chrudimi

pořádá ve spolupráci
s městem Chrudim,
Chrudimskou besedou
a Státním okresním archivem

v neděli 19. prosince 2004
v restauraci Muzea
u příležitosti výročí **80 let** organizované činnosti

SIMULTÁNNÍ PRODUKCI
MEZINÁRODNÍHO VELMISTRA
P E T R A H Á B Y

Časový rozvrh:
10:00 Slavnostní zahájení a vernisáž výstavy o historii šachu v Chrudimi
10:30 - 11:00 Přednáška o dějinách chrudimského šachu a okolí
11:05 - 12:00 Beseda s velmistrem Petrem Hábou
12:05 Zahájení simultánky na 30 šachovnicích s max. počtem hráčů 40
17:00 Předpokládaný závěr

Vstup na akci zdarma. Změna časového plánu vyhrazena.
Vklad pro hráče simultánní produkce činí:
pro dospělé 140 Kč, pro děti do 15 let a důchodce 70 Kč,
pro členy registrované v TJ ŠO Chrudim polovina výše uvedeného vkladu.

Oddíl srdečně zve všechny příznivce královské hry.

Oslavte s námi naše výročí!

Šachový turnaj ŠK ASIX Praha
11. 10. - 6. 12.

V dobře obsazeném turnaji se z vítězství mohl radovat chrudimský odchovanec **mistr Pavel Stehno s 8 body**. Na druhém s 1,5 bodovou ztrátou skončil IM Hausner Ivan a mistr Miroslav Tobyáš 6 bodů. Celkem hrálo 26 hráčů většinou z Prahy, z toho 2x IM, 4x M, 14x KM, zbytek 1. VT.

KP mládeže - 2. turnaj H+D 10–12 v Lanškrouně 18. 12. 2004

Kategorie H+D 10
Z celkového množství 20 hráčů zvítězil s převahou **Jakub Půlpán** s 6,5 body ze 7 možných.

Kategorie H+D 12
Z celkového množství 30 hráčů obsadil **František Kučera** třetí místo s 5 body za prvními dvěma hráči Kapounem Ústí nad Orlicí a Tomešem Vysoké Mýto, oba 6 bodů.

Simultánka mezinárodního velmistra Petra Háby a oslavy 80 let založení oddílu v Chrudimi - 19. 12. 2004

1. Mužík	Ferdinand	0 : 1	
2. Zelený	František	0 : 1	
3. Pospíšil	Jaroslav	0 : 1	
4. Bureš	Zbyněk	0 : 1	
5. Němec	Bohumil	1 / 2	
6. Plitz	Jiří	0 : 1	neregistrovaný - bývalý chrudimský hráč
7. Preisler	Jaroslav	0 : 1	neregistrovaný - bývalý chrudimský hráč
8. Hájek	Jaroslav	0 : 1	host ze Zaječic
9. Kokeš	Bohuslav	1 / 2	
10. Kokeš	Ondřej	0 : 1	
11. Culek	Karel	0 : 1	
12. Krys	Jaromír nejml.	0 : 1	
13. Kůs	Martin	0 : 1	
14. Kůs	Miroslav	0 : 1	
15. Půlpán	Jakub	0 : 1	
16. Krečmer	Josef	0 : 1	
17. Soukal	Petr	0 : 1	

Bohužel chrudimští šachisté tuto akci svojí účastí nepodpořili, restaurace Muzeum zela prázdnotou a to účast hráčů zachraňovalo vrátivší se družstvo mladých z utkání v Přelouči. Pro místopředsedu města p. Petra Řezníčka to nebyla dobrá vizitka naší práce. V předsálí byla na třech panelech hezká výstava s průřezem historií organizovaného šachu v Chrudimi. Organizátoři byli: Němec Pavel, Pokorný Zdeněk a Krysová Soňa.

Chrudimští šachisté slavili s velmistrem

Chrudim - Místní šachový oddíl uspořádal včera ve spolupráci s městem Chrudim, Chrudimskou besedou a Státním okresním archivem v restauraci Muzeum simultánní produkci mezinárodního velmistra Petra Háby u příležitosti 80. výročí organizované činnosti. Po úvodní vernisáži výstavy o historii šachu v Chrudimi následovala beseda s mezinárodním velmistrem Petrem Hábou. Vzácný host poté sehrál simultánku proti sedmnácti soupeřům.
Noviny Chrudimska, 20. 12. 2004, č. 295, roč. 13. (pn)

Mezinárodní vánoční turnaj 26. 12. - 2. 1. 2005 Open lilie Litomyšl

V dobře obsazeném turnaji se z vítězství mohl radovat IGM Pavel Blatný s 8 body. Na druhém až třetím místě skončil IM Viktor Láznička a IGM Andrej Kovalev s 7 body. **Sabol Marian** a exchrudimský **Pavel Stehno** obsadili s 5,5 body **17. až 18. místo**. Celkem hrálo 88 hráčů z Polska, Slovenska, Litvy, Německa, Mongolska, Rakouska a Čech. Hrálo 5 velmistrů, 9 IM, 5 FM a dvě WIM.

80 let chrudimského organizovaného šachu, založen 18. 12. 1924

Šachy. *Dne 18. m. m. ustavil se v Chrudimi „Klub šachistů“ a zvolil při první valné hromadě výbor: starostou Boh. Holuba, obchodníka; místostarostou Ferd. Žídka, vrch. fin. radu; jednatelem Josefa Halbicha, aktuárského asistenta; pokladníkem Frant. Syřiště, fotografa; knihovníkem Hugona Jonáše, adjunkta cukrovaru; správcem Václava Jiráska, hodináře; zapisovatelem Jindřicha Frühaufa, úředníka spořitelny; pořadatelem (náčelníkem klubu) Václava Chotěru, profesora; náhradníky: Jaroslava Divoka, tkalce, a Stanislava Kučeru, dělníka; revisory: Josefa Bergra, techn. fin. radu, a Jana Rychetského, profesora. Klub v začátcích čítá 41 členů, což dosvědčuje, že utěšeně vzrůstá a jest naděje, že vyvine se v době nejbližší ve sbor mohutný. Účelem klubu jest vzbuditi zájem pro ušlechtilou hru šachovou a zdokonaliti jednotlivce pro mistrovské turnaje. Klub doufá, že každý, kdo má zájem o hru šachovou, případně šachisté, kteří dosud členy nejsou, přistoupí za členy a tím umožní toužený zdárný vývin. Příspěvky stanoveny nepatrné (1 Kč měsíčně).*

Zpravodaj Chrudimska, ročník III., č. 1 - 8. ledna 1925, SOkA Chrudim

Po dlouholeté přípravě se chrudimští šachisté konečně dohodli na založení stálého klubu. Byli skoro poslední, protože v tomto okamžiku velice čile prosperovaly kluby „VALENTA“ Pardubice, Hradec Králové, Hlinsko, Vysoké Mýto aj. I když ustavující schůze proběhla v restauraci pana Panýrka na Bídě, byla hlavní hrací místnost v chrudimské Besedě - místnost zvaná Sůva, i když některé události se odehrály v restauraci na Sklepích a jinde. Klub patřil k předním v tehdejší Východočeské župě okresku pardubickém, pronikavějších úspěchů nad rámec župy však nedosáhl. Lze jen připomenout jediné slavné vítězství Jindřicha Frühaufa v simultánce v Pardubicích nad budoucím mistrem světa velmistrem Alexandrem Aljechinem v roce 1925. Z organizačního úsilí lze vyzvednout pořádání valné hromady Východočeské župy Ústřední jednoty Českých šachistů dne 19. ledna 1941 v prostorách chrudimského Muzea. Byly sehrány také doprovodné turnaje a simultánka mistra E. Richtra. Po 2. světové válce do roku 1948 klub vyvíjel bohatou činnost m.j. přednášku a simultánku s budoucím československým velmistrem Luďkem Pachmanem - 11. 2. 1947. Od založení oddílu vyvíjeli soustavnou činnost hráči Jindřich Frühauf, František Syřiště, Jaroslav Diewok a František Soukal starší. Tento klub v Chrudimi se rozpadá v pohnutých letech 1948–51. Bohužel kronika klubu se z tohoto období nezachovala a není ani známo, že by se vedla! Proto se o dění v klubu dozvídáme jen z informací pocházející z depozitářů SOkA Chrudim, SOkA Pardubice, SOkA Hradec Králové a Muzea Chrudim. Po roce 1953 informace vycházejí z chrudimské kroniky (1953–1976) (2000–2004) a mnoha osobních kronik Jaroslava Hájka.

Skupina nadšenců František a Jaroslav Svoboda, Miroslav Procházka, František Soukal ml., Ervín Šaman, Karel Malý a další obnovila pak 1. 1. 1953 znovu šachovou činnost pod názvem TJ Spartak (Transporta) Chrudim. Klub však stále nevynikal nad úroveň kraje.

To se však změnilo v okamžiku příchodu Jaroslava Hájka ze Zaječic do Chrudimi v roce 1967. Ve spolupráci s DDM Chrudim systematicky začal vychovávat šachovou mládež, která potom vynikla jako českoslovenští reprezentanti v evropském i světovém měřítku. Zvlášť na sebe upozornila tzv. zlatá generace, která tvořila úspěšné družstvo žáků a dorostenců ve složení Václav Říha, Jana a Petra Hájkovi, Jaromír Krys, Zdeněk Kaplan, Zdeněk Vašíček atd. Ke škodě ŠO Chrudim však Jaroslav Hájek pro neshody jakým směrem se má vést oddíl, odchází zpět do Sokola Zaječic, ale vede dál kroužek v ODDM Chrudim. To mělo pro dalších takřka 30 let vážné dopady na výkonnost chrudimského oddílu, protože Jaroslav Hájek dokázal přetahovat nejlepší chrudimské hráče do Zaječic.

Další generaci úspěšných žáků a dorostenců vychoval Pavel Hadač ve složení David Onderek, Jiří Malivánek, Pavel Petrovič, Markéta Hadačová, Jiří a Martina Adámkovi a další.

Mimo systematickou práci s mládeží vyrostla v Chrudimi další plejáda mladých šachistů – samouků např.: Pavel Němec, Jiří Plitz, Bohuslav Kokeš, Robert Hlaváček atd.

Průkopnickým činem bylo v roce 1977 založení tradice mezinárodního turnaje „O 13 pohárů ODDM Chrudim“ pod taktovkou Jaroslava Hájka a Evy Holasové, kterého se zúčastňovalo v různých ročnících až 300 šachistů z celé Evropy. Ten třetím ročníkem pokračoval s přestávkami pod názvem „O13 pohárů“ v režii ŠO Transporta Chrudim až do roku 1998, kdy rozpadem podniku TRANSPORTA Chrudim zanikl i hlavní sponzor tohoto turnaje. Na tento turnaj se chrudimští šachoví organizátoři pokusili navázat v roce 2000 otevřeným turnajem „CHRUDIM OPEN“, který v roce 2004 měl již úspěšný V. ročník s velkou sportovní úrovní, ale pouze s účastí symbolických 64 šachistů.

V soutěžích družstev nastal pro Chrudim šťastný zlom až v roce 1994, kdy se na popud Bohuslava Kokeše, Jaromíra Kryse a Pavla Petroviče do boje o postup do vyšších soutěží družstev dospělých zapojily všechny vychované generace a další velmi zkušení hráči, kteří měli k Chrudimi vztah či se do města přistěhovali (mistr Josef Vařejčko a kandidát mistra Ondřej Baudyš oba z Hlinska, mistr Zdeněk Pokorný z Hradce Králové, kandidát mis-

tra Jan Řezníček a kandidát mistra Jiří Hájek ze Zaječic, kandidát mistra David Vavruška z Prahy, kandidát mistra Jiří Malivánek a kandidát mistra David Onderek - oba Chrudim). Tehdejší předseda oddílu Pavel Hadač zajistil organizační a finanční podmínky ke stabilizaci družstva. Vytvořil se základ družstva, který dodnes tvoří jeho páteř (Němec P., Pokorný Z., Řezníček J., Hlaváček R. a host z Vysokého Mýta Marian Sabol). Postupně pak každý rok postupovali z krajského přeboru o soutěž výš, až dosáhli mety nejvyšší, v sezóně 1998/99 profesionální extraligy družstev České republiky. Postupem času někteří hráči odešli, chrudimští odchovanci je však dokázali nahradit např.: mistr Pavel Stehno, kandidát mistra Radek Bujnoch, prvotřídní hráči Krys Jaromír ml., Bohuslav Kokeš, Vratislav Jarábek či Petr Koníček.V současné době šachisté Chrudimi hrají 1. Českou ligu.

V následujícím medailónku šachových osobností představíme ty, kteří šachovou Chrudim nejvíce proslavili:

1. Jana Hájková-Mašková – mezinárodní mistryně

Nejúspěšnější chrudimská hráčka i v soutěžích mužů. Několikanásobná vítězka mistrovství Československa žaček, dorostenek, žen a družstev. Bronzová medailistka juniorek Evropy, čtyřnásobná československá a česká reprezentantka na šachových olympiádách v **Soluni 1988, Novi Sadu 1990, Manile 1992 a Moskvě 1994.** Svoji šachovou kariéru skončila v Hradci Králové.

2. Petra Hájková – kandidát mistra

Několikanásobná medailistka mistrovství Československa žaček, dorostenek a žen, členka juniorské reprezentace Československa. Svoji šachovou kariéru skončila v Zaječicích

3. Václav Říha – mistr FIDE

Druhý odchovanec chrudimského šachu, který získal titul kandidát mistra a první titul mistra. Několikanásobný medailista mistrovství Československa žáků, dorostenců a juniorů. Člen juniorské reprezentace Československa. Úspěšný hráč bývalého extraligového družstva Hradec Králové, kde také šachovou kariéru ukončil.

4. Zdeněk Kaplan – kandidát mistra

Několikanásobný medailista mistrovství Československa žáků, dorostenců, juniorů a družstev. Svoji šachovou kariéru skončil ve VŠ Praha.

5. Pavel Němec – mistr

První odchovanec chrudimského šachu, který získal titul kandidát mistra a druhý titul mistra. Účastník finále přeborů Československa žáků, dorostenců a mužů. S bývalým extraligovým družstvem Hradce Králové dvakrát bronzový. Dvakrát byl jmenovaný českým reprezantačním trenérem (pásmový turnaj žen v rumunském Temešváru 1994 a mistrovství světa ve španělské Oropese der Mar v roce 1999). Nyní je předsedou oddílu.

6. Pavel Stehno – mistr

Mistr České republiky do 16 let, účastník mistrovství světa mládeže ve španělské Oropese der Mar v roce 1999. První chrudimský odchovanec, který vzhledem ke svému mládí má naději splnit titul mezinárodní mistr. V současné době je členem a oporou extraligového družstva Infinity Pardubice, dál hostuje za svůj bývalý mateřský oddíl v Chrudimi.

7. David Onderek – kandidát mistra

První odchovanec chrudimského oddílu, který dosáhl nejvyššího rozhodčího titulu – **mezinárodní rozhodčí FIDE.** Několikanásobný účastník mistrovství Československa žáků, dorostenců, juniorů a družstev. Za oddíl hraje takřka **30 let!**

8. Robert Hlaváček – kandidát mistra

Od svého začátku až dodnes hraje jen za chrudimský oddíl a je oporou chrudimského prvoligového družstva, současně je členem výkonného výboru oddílu.

9. Jiří Malivánek – kandidát mistra

Odchovanec chrudimského oddílu. Několikanásobný účastník mistrovství Československa žáků, dorostenců, juniorů a družstev. Nyní hráč Infinity Pardubice, ale šachům se již nevěnuje.

10. Zdeněk Pokorný – mistr FIDE

Odchovanec chotěbořského šachu, člen bývalého extraligového družstva Hradce Králové. Nyní velká opora chrudimského družstva v 1. ČL a současně je hospodářem oddílu.

11. Jan Řezníček – kandidát mistra

Největší šachový světoběžník, než zakotvil v nynějším chrudimském oddílu. Mnohonásobný účastník mistrovství Československa žáků, dorostenců a juniorů. Juniorský československý reprezentant. Dvojnásobný vítěz nejvyšší soutěže družstev. Nyní opora prvoligového týmu.

12. Josef Vařejčko – mistr FIDE

Odchovanec hlineckého šachu. V letech 1994–2004 přední hráč chrudimského družstva. Nyní hraje za Zaječice a hostuje ve svém bývalém mateřském oddílu ŠO DDM Hlinsko, kde je velkou oporou.

13. Jaromír Krys ml. – prvotřídní šachista

Odchovanec chrudimského oddílu. Několikanásobný účastník mistrovství Československa žáků, dorostenců, junio-

rů a družstev. Poslední hrající šachista z bývalé „zlaté generace“ (viz výše). Opora chrudimského „B“ družstva a spolehlivý náhradník družstva „A“. Rozhodčí, trenér a místopředseda oddílu. Za oddíl hraje nepřetržitě víc jak **30 let!**

14. Bohuslav Kokeš – prvotřídní šachista

Odchovanec chrudimského oddílu. Opora chrudimského „B“ družstva a spolehlivý náhradník družstva „A“.

15. Pavel Petrovič – prvotřídní šachista

Odchovanec chrudimského oddílu. Několikanásobný účastník mistrovství Československa žáků, dorostenců, juniorů a družstev. Stálý člen „A“ družstva.

Nelze opomenout, že sportovní výsledky jsou jen vrcholem ledovce, za kterým se skrývá mravenčí práce obětavých funkcionářů. Za všechny vybíráme ty nejaktivnější:

1. Antonín Mazánek

Takřka 50 let nepřetržitý člen chrudimského oddílu. Obětavý hráč, rozhodčí a funkcionář oddílu, okresu i kraje. Vyznamenaný za svoji činnost. Hraje dodnes aktivní šach za jednotlivce i družstva! Výkonný výbor jej navrhl za čestného člena oddílu.

2. František Soukal + 22.1.2001

Nejvěrnější a nejdéle hrající hráč oddílu, **přes 60 let.** Výkonný výbor jej navrhl za čestného člena oddílu in memoriam.

3. Jaroslav Richter

Takřka **50 let** nepřetržitý člen chrudimského oddílu. Obětavý hráč, funkcionář a kronikář oddílu. Hraje dodnes aktivní šach za jednotlivce i družstva! Výkonný výbor jej navrhl za čestného člena oddílu.

4. Pavel Hadač st.

Odchovanec svitavského šachu. Od roku 1983 až 1999 předsedou oddílu. Nejdéle v historii chrudimského šachu. Obětavý hráč, rozhodčí, trenér a funkcionář oddílu i okresu. V roce 1999 vyznamenán městem Chrudim v soutěži o nejlepšího funkcionáře. S jeho osobou bude navždy spjato organizování turnaje „O 13 Pohárů“ a slavný postup družstva z krajského přeboru až do extraligy České republiky. Prvotřídní šachista, který bohužel v současné době již šachy závodně nehraje.

5. Jaroslav Hájek

Víc jak 40 let je rozporuplnou, ale významnou osobností chrudimsko-zaječického šachu. Prvotřídní hráč, mnohonásobný účastník přeborů Čech jednotlivců, hlavní organizátor slavných zaječických přeborů družstev mládeže. Byl předsedou Českého šachového svazu, dlouholetým předsedou krajského ŠS, předsedou komise mládeže ČŠS. Je obětavý funkcionář, trenér v DDM Chrudim a rozhodčí. Vymyslel korespondenční přebory družstev žáků, tehdejší pionýrské sportovní ligy mládeže a přeborů škol. Jeho sportovní záběr překračoval hranice. Nadšený cestovatel a šiřitel šachové kultury. Nyní hraje za Sokol Zaječice.

Nelze zapomenout ani na ty co hrají za oddíl nepřetržitě a jsou jeho oporou např.: **Jan Mrha** a **Bohumil Němec** víc jak **35 let!**

Musíme také připomenout práci **Evy Holasové z DDM Chrudim,** která byla takřka **30 let** duší šachových táborů v Palučinách a různých soutěží.

V současné době vyrůstají další mladé naděje jako jsou **Kůs Martin, Krys Jan, Culek Karel, Žák Pavel, Soukal Petr, Hospodka Václav, Kokeš Ondřej, Kučera František** a teprve šestiletý nadějný **Jakub Půlpán**. Takže oddíl o své nástupce nemusí mít strach.

TJ ŠO Chrudim se může jako jediný v kraji pyšnit celoročním klubovým životem. Sezóna začíná v termínu podzim – zima **oddílovým přeborem skupin „A“+ „B“**, na jaře pokračuje **Memoriálem MUDr. Josefa Kudelky** a v létě **Memoriálem Františka Soukala.** Hrací dny jsou ve čtvrtek od 19:00 hodin v letním čase od 20:00 hodin.

Noviny Chrudimska, 18. 12. 2004, č. 294, roč. 13. (pane)

Vítězné družstvo, které vybojovalo historický postup do extraligy. Zleva: host Jiří Hájek, David Onderek, Pavel Hadač st., Jan Řezníček, schovaný Josef Vařejčko, Zdeněk Pokorný, Pavel Němec, Bohuslav Kokeš, Jiří Malivánek, Robert Hlaváček, chybí David Vavruška a Pavel Petrovič.

VÁNOČNÍ BLESKOVÝ TURNAJ
26. 12. 2004 – CHRUDIM

Letos se vánočního turnaje zúčastnilo 24 hráčů ze tří oddílů Chrudimi, Prachovic a Zaječic. Hrál i neregistrovaný Hes Milan. Ze dvou předskupin postupovali do finále „A“+“B“+“C“ vždy čtyři nejlepší. Překvapením turnaje byl Bohumil Němec, který předskupinu vyhrál a ve finále jen horším S-B se umístil třetí za Jarábkem. Ve finále „A“ byl nespokojen Robert Hlaváček, jedinou útěchou mu byla výhra nad vítězem Pavlem Němcem. Dalším překvapením byla neúčast ve finále „A“ minulého vítěze Bohuslava Kokeše a Jana Pokorného, naopak svým postupem do finále „B“ byl spokojen určitě Ondřej Kokeš, zde mu však došly síly a skončil až osmý. Sympatická byla účast členů rodiny Martina Bartoše a první seznámení šestiletého Jakuba Půlpána z hrou dospělých. Zpestřením turnaje byla i účast silných hráčů ze Zaječic a Prachovic. Celkově se soutěž odehrála ve sváteční atmosféře a rozhodčí Pavel Němec nemusel řešit žádné vážné konflikty. Nakonec byly předány pěkné věcné ceny.

FINÁLE „A“

5“	Příjmení	Jméno	1	2	3	4	5	6	7	8	Body	S - B
1	**Němec**	**Pavel**		1	1	0	1	1	1	1	6	
2	Jarábek	Vratislav	0		½	1	½	1	½	1	4,5	12,50
3	Němec	Bohumil	0	½		1	½	½	1	1	4,5	12,00
4	Hlaváček	Robert	1	0	0		½	1	0	1	3,5	11,75
5	Hájek (Zaječice)	Jiří	0	½	½	½		0	1	1	3,5	9,25
6	Hájek (Zaječice)	Lukáš	0	0	½	0	1		½	1	3	
7	Hromádko (Zaječice)	Martin	0	½	0	1	0	½		0	2,5	
8	Linhart	Zbyněk	0	0	0	0	0	0	1		1	

FINÁLE „B“

5“	Příjmení	Jméno	1	2	3	4	5	6	7	8	Body	S - B
1	**Hájek (Zaječice)**	**Jaroslav**		½	1	½	1	1	1	1	6	
2	Kokeš	Bohuslav	½		1	1	0	1	1	1	5,5	
3	Stryka	Rostislav	0	0		1	1	1	½	1	4,5	11,25
4	Honek (Prachovice)	Jan	½	0	0		1	1	1	1	4,5	7,50
5	Klouček (Prachovice)	Jindřich	0	1	0	0		0	1	1	3	6,00
6	Vondráček (Prachovice)	Emil	0	0	0	0	1		1	1	3	4,50
7	Sokol	Pavel	0	0	½	0	0	0		1	1,5	
8	Kokeš	Ondřej	0	0	0	0	0	0	0		0	

FINÁLE „C“

5“	Příjmení	Jméno	1	2	3	4	5	6	7	8	Body	S - B
1	**Bartoš**	**Martin**		1	1	½	1	1	½	1	6	19,25
2	Pokorný	Jan	0		1	1	1	1	1	1	6	16,00
3	Mužík	Ferdinand	0	0		1	1	1	1	1	5	
4	Bureš	Zbyněk	½	0	0		1	1	1	1	4,5	
5	Hes (neregistrovaný)	Milan	0	0	0	0		1	½	1	2,5	
6	Půlpán	Jakub	0	0	0	0	0		1	1	2	
7	Bartošová	Kristýna	½	0	0	0	½	0		0	1	4,25
8	Bartoš ml.	Martin	0	0	0	0	0	0	1		1	1,00

KP mládeže H+D 10+12 ve Vysokém Mýtě 8. 1. 2005

Kategorie H+D 12
Z celkového množství 37 hráčů obsadili 12.-13. místo společně **Půlpán Jakub** a **František Kučera** se 4 body. Zvítězil Kapoun Vít z Ústí nad Orlicí před Rottem Michalem z Hlinska oba 6 bodů.
Fotografie: vlevo v modrém **František Kučera**, naproti němu nalevo **Jakub Půlpán** (protihráč ve žlutém).

Liga Vysočiny mládeže - 4. turnaj ve Žďáru nad Sázavou 15. 1. 2005

Kategorie H9
Z celkového množství 106 hráčů obsadil teprve šestiletý **Jakub Půlpán** pěkné **1. místo** v kategorii **H9**. Všechny kategorie hrály společně a Jakub získal 5 bodů ze 7 možných a obsadil celkově 11. místo.

Pozvánka

Výbor TJ ŠO Chrudim
Vás srdečně zve na výroční a volební schůzi
ve čtvrtek 20. 1. 2005 od 19.00 hodin v restauraci ALFA, v malé zasedací místnosti

PROGRAM:

1. Zahájení + volba mandátní a volební komise	předseda P. Němec
2. Zpráva o činnosti oddílu za volební období 2003/2005	předseda P. Němec
3. Zpráva o hospodaření + vybírání !!! členských příspěvků 1000 Kč výdělečně činní, 300 Kč nevýdělečně činní, návrh a schválení vyřazení neplatících členů z evidence ŠO a ŠSČR	hospodář Z. Pokorný
4. Turnaj Memoriál MUDr. Josefa Kudelky, leden-červen 2005	místopředseda J. Krys ml.
5. Volby nového výboru na období 2005/2007	
6. Volba dvou delegátů na schůzi PDŠS 22.1. v Pardubicích	
7. Závěr	
8. Tradiční bleskový turnaj v hrací místnosti TJ ŠO	správce B. Němec

V Chrudimi dne 13. 1. 2005 předseda TJ ŠO Chrudim, Pavel Němec

Zápis z výroční schůze ŠO TJ CHRUDIM z 20. ledna 2005

Místo konání: Restaurace Alfa, 19 hodin

1) Zahájení schůze + volba mandátní a volební komise - předseda oddílu Pavel Němec, celková účast 23 členů
2) Zpráva o činnosti oddílu + rezignace na další volební období P. Němce a Z. Pokorného.
Vyhodnocení přeboru oddílu 2004/05 : 1. Krys, 2. Hlaváček, 3. Kokeš
Vítěz Grandslamu 2004 (Memoriál Josefa Kudelky, Memoriál Františka Soukala a přeborník oddílu skupi na „A“): Jaromír Krys ml.
Ocenění Antonína Mazánka, Jaroslava Richtra za dlouholetou práci pro oddíl
Zhodnocení oddílových akcí + Chrudim OPEN a výročí 80 let založení oddílu
3) Hospodaření oddílu - za nepřítomného Zdeňka Pokorného přečetl zprávu Pavel Němec
Stav financí oddílu k 31. 12. 2004 = + 15 000,- Kč
Digitální hodiny zakoupeny z mimořádných příspěvků hráčů „A“družstva a dotace z města Chrudim, Tělovýchovné jednoty a Sdružení unie Chrudimska
4) Memoriál MUDr. Kudelky 2005 - byl vytvořen seznam přihlášených hráčů.
5) Volby nového výboru
Mandátová a volební komise ve složení Hlaváček, Jarábek, Bureš vyhodnotila hlasovací lístky 23 přítomných členů s tímto výsledkem :

Robert Hlaváček	=	22 hlasů
Jaromír Krys ml.	=	22 hlasů
Bohumil Němec	=	22 hlasů
Vratislav Jarábek	=	16 hlasů
Bohuslav Kokeš	=	13 hlasů

Další pořadí tajného hlasování: Bartoš 4 hlasy, P. Němec 3, Bureš 2, Drlík 2, Linhart 2, Kůs 1, Lebduška 1, Pokorný Zdeněk 1, Řezníček 1, Sokol 1 hlas.
Rozdělení funkcí v novém výboru na volební období 2005/2007:

Předseda oddílu	=	B. Kokeš
Místopředseda a tiskový mluvčí	=	R. Hlaváček
Pokladník	=	J. Krys ml.
Správce místnosti	=	B. Němec
Práce s mládeží	=	V. Jarábek

6) Byli odsouhlaseni dva zástupci našeho oddílu na zasedání Pardubického šachového svazu: Krys ml., a P. Němec
7) Schůze byla ukončena v 21 hodin novým předsedou oddílu Bohuslavem Kokešem.

8) Pořadí bleskového turnaje po schůzi

5“	Příjmení	Jméno	1	2	3	4	5	6	7	8	9	10	11	12	13	14	Body	S-B
1	**Hlaváček**	**Robert**		1	½	½	½	1	1	1	1	1	1	1	1	1	11,5	
2	Krys ml.	Jaromír	0		1	1	0	1	1	1	1	1	1	1	1	1	11	
3	Jarábek	Vratislav	½	0		0	1	1	1	1	1	1	1	1	1	1	10,5	
4	Němec	Bohumil	½	0	1		1	0	0	1	1	1	1	1	1	1	9,5	
5	Kokeš	Bohuslav	½	1	0	0		1	0	1	1	1	1	1	1	1	9,5	
6	Linhart	Zbyněk	0	0	0	1	0		1	1	1	1	1	1	1	1	9	
7	Bartoš	Martin	0	0	0	1	1	0		0	1	1	1	1	1	1	8	
8	Hlaváček	Bedřich	0	0	0	0	0	0	1		1	0	1	0	1	1	5	
9	Celuch	Tomáš	0	0	0	0	0	0	0	0		1	1	1	1	1	5	
10	Mužík	Ferdinand	0	0	0	0	0	0	0	1	0		1	1	½	1	4,5	
11	Bureš	Zbyněk	0	0	0	0	0	0	0	0	0	0		1	1	1	3	
12	Krys st.	Jaromír	0	0	0	0	0	0	0	1	0	0	0		1	1	3	
13	Mužík	Martin	0	0	0	0	0	0	0	0	0	½	0	0		1	1,5	
14	Káva	František	0	0	0	0	0	0	0	0	0	0	0	0	0		0	

6. ročník
Memoriálu MUDr. Josefa Kudelky

*** 21. 08. 1911**
+ 25. 05. 1997

Tempo hry: 1,5 hod./40 tahů + 30 minut do konce partie
Začátek turnaje: 27. 1. 2005, kdy proběhne losování turnaje!
Konec turnaje: 6. 5. 2005!
Hrací dny: Každý čtvrtek od 19. hodin, po přesunu na letní čas v 19.30 hodin!!!
Rozhodčí: Krys ml. Jaromír, rozhodčí 3. třídy – 604 544 227
Ředitel: Němec Bohumil, rozhodčí 3. třídy – 605 850 279
Námitková komise: Rozhodčí + ředitel + Mrha Jan, rozhodčí 2. třídy
náhradníci: Ždímal Petr – rozh. 3. třídy, Kokeš Bohuslav
Poplatek pro protest: 200,-Kč – námitková komise, 400,- Kč pořadatel turnaje-výbor ŠO, v případě zamítnutí protestu, poplatek propadá ve prospěch oddílu.
Postupový klíč: Ze skupiny postupují do finále „A“ první 3. Do finále „B“ postupují 4-6, do finále „C“ 7-9 se stejnými pravidly jako ve finále „A“. Finále „D“ Hráči na posledních místech tabulky (10) sehrají mezi sebou dvě partie s výměnou barev figur. Při nerozhodném výsledku rozhoduje o lepším umístění lepší výsledek v předskupině, příp. los!.
Při rovnosti bodů rozhoduje: 1. S-B, 2. Los **Občerstvení:** Restaurace Alfa
Hraje se dle pravidel FIDE. Výsledky budou zaslány na listinu ELO České republiky.

A	Příjmení	Jméno	1	2	3	4	5	6	7	8	Body	S - B	Postup
1	Krys ml.	Jaromír		1	1	1	1	1	1	1	7		A
2	Mužík	Ferdinand	0		½	0	1	1	1	1	4,5		A
3	Culek	Karel	0	½		1	½	½	½	1	4		A
4	Káva	František	0	1	0		1	0	0	1	3	8,5	B
5	Ždímal	Petr	0	0	½	0		1k	1	½	3	6,5	B
6	Sokol	Pavel	0	0	½	1	0k		1	0k	2,5		B
7	Kůs	Martin	0	0	½	1	0	0		½	2		B
8	Krys	Jan	0	0	0	0	½	0k	½		1		C

B	Příjmení	Jméno	1	2	3	4	5	6	7	8	Body	S - B	Postup
1	Němec	Bohumil		1	½	1	1	1	1	1	6,5		A
2	Kokeš	Bohuslav	0		1	½	1	1	1	1	5,5		A
3	Mrha	Jan	½	0		1	1	0k	1	1	4,5		A
4	Bartoš	Martin	0	½	0		0	1	1	½	3	7,5	B
5	Bureš	Zbyněk	0	0	0	1		1	1	0	3	7,0	B
6	Kůs	Miroslav	0	0	1k	0	0		0	1	2	6,0	B
7	Hlaváček	Bedřich	0	0	0	0	0	1		1	2	3,5	C
8	Stryka	Rostislav	0	0	0	½	1	0	0		1,5		C

C	Příjmení	Jméno	1	2	3	4	5	6	7	8	Body	S - B	Postup
1	Linhart	Zbyněk		1	0	1	1	1	1	1	6		A
2	Hájek	Jaroslav	0		1	½	1	1	1	1	5,5		A
3	Krys st.	Jaromír	1	0		0	1	½	½	1	4		A
4	Drlík	Stanislav	0	½	1		0	0	1	1	3,5	10,25	A
5	Krys nejml.	Jaromír	0	0	0	1		1	1	½	3,5	8,25	B
6	Pospíšil	Jaroslav	0	0	½	1	0		½	0	2	6,50	B
7	Krečmer	Josef	0	0	½	0	0	½		1	2	4,50	B
8	Zelený	František	0	0	0	0	½	1	0		1,5		C

FINÁLE „A“

A	Příjmení	Jméno	1	2	3	4	5	6	7	8	9	10	Body	S-B
1	Krys ml.	Jaromír		1	1	1	1	1	1	1	1	1	9	
2	Linhart	Zbyněk	0		0	1	½	1	1	1	1	1	6,5	
3	Mrha	Jan	0	1		1	1	0	0	1	1	1	6	
4	Němec	Bohumil	0	0	0		½	1	1	1	1	1	5,5	15,25
5	Kokeš	Bohuslav	0	½	0	½		½	1	1	1	1	5,5	12,75
6	Hájek	Jaroslav	0	0	1	0	½		½	1	1	1	5	
7	Culek	Karel	0	0	1	0	0	½		0	1	1	3,5	
8	Drlík	Stanislav	0	0	0	0	0	0	1		½	1	2,5	
9	Krys st.	Jaromír	0	0	0	0	0	0	0	½		½	1	
10	Krys nejml.	Jaromír	0	0	0	0	0	0	0	0	½		0,5	

FINÁLE „B“

B	Příjmení	Jméno	1	2	3	4	5	6	7	8	9	10	Body	S-B
1	Mužík	Ferdinand		1	1	1	1	1	0	1	1	1^K	8	
2	Sokol	Pavel	0		0^K	1	1	1	0^K	1	1	1	6	20,50
3	Ždímal	Petr	0	0^K		½	1	1	1	½	1	1	6	20,25
4	Kůs	Martin	0	0	½		0	1	½	1	1	0	4	15,25
5	Krečmer	Josef	0	0	0	1		½	1	0	½	1	4	13,00
6	Pospíšil	Jaroslav	0	0	0	0	½		1	1	½	1^K	4	13,00
7	Bureš	Zbyněk	1	1^K	0	½	0	0		0	1	0	3,5	19,00
8	Kůs	Miroslav	0	0	½	0	1	0	1		0	1^K	3,5	12,50
9	Káva	František	0	0	0	0	½	½	0	1		1	3	
10	Bartoš	Martin	0^K	0	0	1	0	0^K	1	0^K	0		2	

FINÁLE „C“

C	Příjmení	Jméno	1	2	3	10	Body	S-B
1	Krys	Jan		1 0	1 ½	1 ½	4	
2	Hlaváček	Bedřich	0 1		0 ½	1 1	3,5	
3	Zelený	František	0 ½	1 ½		½ ½	3	
4	Stryka	Rostislav	0 ½	0 0	½ ½		1,5	

Vítězem memoriálu se opět stal **Jaromír Krys ml. se 100% bodovým ziskem!!!** Na druhého v pořadí měl úctyhodný náskok 2,5 bodu. Výkonnostní vzestup opět potvrdil Karel Culek svým postupem do finále „A“ a tento turnaj byl pro něj dobrou zkouškou na přebor oddílu skupina „A“ na podzim tohoto roku. Ve finále se víc bodů čekalo od domácího Bohuslava Kokeše a hosta Jaroslava Hájka ze Zaječic. Ve finále „B“ s dvou bodovým náskokem zvítězil nestárnoucí Ferdinand Mužík. Škoda, že nechtěl hrát finále „A“.Turnaj proběhl bez problémů.

1. LDMD - STŘED 6. A 7. KOLO
CHRUDIM 30. 1.

TJ DDM Chrudim - Sokol Hradec Králové

1. Krys Jan	K:0	Oplíštil Roman
2. Žák Pavel	1/2	Kracík Tomáš
3. Kůs Martin	1:0	Paulovič Michael
4. Kokeš Ondřej	1/2	Uhlíř Jan
5. Kučera František	1/2	Šabaka Jan
6. Chlubna Martin	0:1	Provazník Jan
	3,5:2,5	

TJ DDM Chrudim - Panda Aqua Rychnov n./Kn.

1. Krys Jan	1/2	Marečková Martina
2. Žák Pavel	0:1	Pečinka Martin
3. Kůs Martin	0:1	Horníček Jan
4. Kokeš Ondřej	0:1	Kálecký Karel
5. Kučera František	1:0	Horníček Petr
6. Chlubna Martin	0:1	Horníček Pavel
	1,5:4,5	

STAROSTA MĚSTA CHRUDIMĚ

Resselovo náměstí 77, 537 16 Chrudim I

Vážený pan
Pavel Němec
Gen. Uchytila 859
Chrudim

V Chrudimi 9. 2. 2005

Vážený pane,

naše město v letošním roce slaví 950. výročí první písemné zmínky o Chrudimi. V rámci programu oslav si též připomeneme významné sportovce, kteří se v Chrudimi narodili, působili nebo pobývali. K těmto osobnostem patříte i Vy. Dovolte mi tedy, abych Vám touto cestou poděkoval za přínos českému sportu a reprezentaci našeho města, a pozval Vás na slavnostní vyhlášení chrudimského sportovce roku 2004 spojené s připomínkou bohaté chrudimské sportovní historie. Akce se koná 29. března 2005 v divadle Karla Pippicha v Chrudimi. Na 17. hodinu si Vás dovoluji pozvat na neformální posezení do divadelní kavárny, vlastní program začíná na velké scéně divadla v 18 hodin.

Z organizačních důvodů Vás prosím o potvrzení Vaší osobní účasti na níže uvedených kontaktech.

Těším se na shledání

Ladislav Libý

Kontaktní osoba: Ivan Slejška, tel. 469 657 670 nebo 603 150 352

tel.: 469 645 239
fax: 469 622 013
IČO: 270 211
Bankovní spojení:
ČSOB Chrudim - 104 109 190/0300

KP mládeže H/D 14+16 v Žamberku 13. 2. 2005

Kategorie H/D 14
Z celkového množství 48 hráčů obsadil pěkné **5. místo Kokeš Ondřej s 5 body.** Zvítězil Kosek Marek před Sabolovou Gabrielou oba z Vysokého Mýta a Markem Michalem z Lanškrouna všichni 6 bodů.
Kategorie H/D 16
Z celkového množství 41 hráčů obsadili 7. místo Martin Kůs s 5 body, 9. místo Karel Culek s 4,5 body, 19. místo Krys Jan a 23. místo Soukal Petr oba s 3,5 body a 25. místo Václav Hospodka se 3 body.

Liga Vysočiny mládeže - 5. turnaj ve Žďáru nad Sázavou 13. 2. 2005

Kategorie H9
Z celkového množství 106 hráčů obsadil teprve šestiletý **Jakub Půlpán** pěkné **2. místo** v kategorii **H9**. Všechny kategorie hrály společně a Jakub získal 5 bodů ze 7 možných a obsadil celkově 11. místo.

KP mládeže v rapid šachu H/D 10 až16 v Lanškrouně 13. 4. 2005

Kategorie H 14
Z celkového množství 22 hráčů obsadil pěkné **5. místo Krys Jan s 5,5 body, Kůs Martin byl devátý s 5 body.** Zvítězil Beneš Milan s 7,5 body z Vysokého Mýta před Felcmanem Tomášem 6,5 bodu ze Žamberka a Nejedlým Lukášem 6 bodů z Ústí n./Orl.

Kategorie H 10
Z celkového množství 32 hráčů **zvítězil** chrudimský **David Půlpán s 8 body** před Kapounem Vítem 7,5 bodu z Ústí n./Orl. a třetím Rottem Michalem 6 bodů z Hlinska.

KP mládeže v H16 celkové pořadí ze 4 turnajů

Z celkového množství 62 hráčů obsadil pěkné **5. místo Kůs Martin 75 body, 6. místo vybojoval Culek Karel 73 bodů, 8. Krys Jan 63 bodů, 40. Hospodka Václav, 52. Soukal Petr.** Zvitězil Vondra Lukáš s 92 body z České Třebové před Pečinkou Martinem 87 bodů z Ústí n./Orl. a třetím Benešem Milanem 83 bodů z Vysokého Mýta. **Kůs, Culek a Krys postoupili do finále v Mistovicích.**

KP mládeže v H14 celkové pořadí ze 4 turnajů

Z celkového množství 105 hráčů obsadil pěkné **11. místo Půlpán David 26 bodů (odehrál jen 1 turnaj)!!!, 14. místo vybojoval Kokeš Ondřej 22 bodů (odehrál jen 2 turnaje).** Zvitězil Kosek Marek s 120 body z Vysokého Mýta před Felcmanem Tomášem 96 bodů z Žamberka a třetí Sabolovou Gabrielou 75 bodů z Vysokého Mýta. Půlpán je 4 náhradník a Kokeš 6 náhradník.

KP mládeže v H12 celkové pořadí ze 4 turnajů

Z celkového množství 66 hráčů obsadil pěkné **9. místo Půlpán David s 44 body (odehrál jen 2 turnaje), 14. místo vybojoval Kučera František 33 bodů (odehrál jen 2 turnaje).** Zvitězil Kapoun Vít 110 bodů z Ústí n./Orl., před Rottem Michalem 87 bodů z Hlinska a třetím Petráskem Kamilem 70 bodů z Poličky. **Půlpán postoupil přímo do finále v Mistrovicích díky vítězství v jednom turnaji!!!** Kučera je 5 náhradníkem.

KP mládeže v H10 celkové pořadí ze 4 turnajů

Z celkového množství 35 hráčů obsadil pěkné **10. místo Půlpán David s 40 body (odehrál jen 1 turnaj).** Zvitězila Dunglová Natálie 105 bodů z Žamberka, před Hájkem Pavlem 92 bodů z Ústí n./Orl. a třetím Lorencem Adamem 87 bodů z Žamberka. **Půlpán postoupil přímo do finále v Mistrovicích díky vítězství v jednom turnaji!!!**

Až do posledních chvil si zachoval duševní svěžest, i když jej tělo odmítalo poslouchat. Ocenění Čestného člena ŠO převzal 14 dní před svou smrtí. Chyběl mu 1 měsíc k 75-ti letému jubileu narození. Čest jeho památce.

Byť se mi dostalo jíti údolím stínu smrti,
nebudu se báti zlého, neboť Ty se mnou jsi.
Prut Tvůj a hůl Tvá, toť mě potěšuje.
Žalm 23/v 4

Hluboce zarmoucena oznamuji všem příbuzným, přátelům a známým,
že z vůle Nejvyššího odešel navždy
můj drahý manžel,
pan

Ing. Jaroslav Richter

Zemřel po dlouhé těžké nemoci
v sobotu dne 12. února 2005 ve věku nedožitých 75 let.

S naším drahým zesnulým se rozloučíme
v sobotu dne 19. února 2005 v 11.00 hodin
v kostele Povýšení sv. Kříže v Chrudimi a po církevních obřadech
bude uložen do rodinné hrobky k tichému spánku na místním hřbitově.

Chrudim IV, Pardubická 878

Jménem zarmoucené rodiny:

MUDr. Eva Richterová
manželka

Ing. Jan Richter
bratr s rodinou

PhMr. Marie Matyášková
sestra s rodinou

Kdo jste ho znali a měli rádi, věnujte mu tichou vzpomínku.

Pohřební ústav CHARON - Jitka Filipová, Chrudim, Poděbradova 79, tel.: 469 623 545
nepřetržitá pohřební pohotovost na tel.: 603 229 333, 731 159 890

2. ročník Pardubické kotvy

Na vydařenou sezónu v družstvech navázal **Radek Bujnoch** výborným výsledkem na lodi Arnošt z Pardubic, kotvící v přístavišti Labe. Z celkového počtu 33 hráčů z 10 oddílů vybojoval jako jediný zástupce našeho oddílu **první místo s 6 body.** S horším vedlejším hodnocením se na druhém místě umístil Aleš Jedlička z oddílu 2222 Polabiny a třetí skončil Marian Sabol s 5 body. S horším vedlejším hodnocením pak byli dále Novotný Michal 2222 Polabiny, Hejkrlík Filip Infinity a Michálek Michal Považská Bystrica.

Finále KP mládeže, Mistrovice 21.-22. 5.

Do finále Čech do deseti let postupují první tři. **O prvním místě našeho Jakuba Půlpána** nebylo po hráčské síle pochyb. Uvidíme jak si Kuba povede na přeboru Čech konané na podzim v Seči u Chrudimě.

Do finále Čech v kategorii 16 let jsme měli tři žhavá želízka. Nejvíce se očekávalo od Karla Culka, ale mnohem zkušenější v těchto soutěžích Kůs Martin a Krys Jan byli nakonec úspěšnější. Postup si zajistilo prvních šet hráčů.

KATEGORIE DO 10 LET

	Příjmení	Jméno	1	2	3	4	5	6	7	8	Body	S - B
1	**Půlpán**	**Jakub**		1	1	1	1	1	1	1	7	
2	Sion	David	0		½	1	1	1	1	1	5,5	
3	Lorenc	Adam	0	½		1	1	1	1	½	5	
4	Hájek	Pavel	0	0	0		1	1	1	1	4	
5	Vu	Antonín	0	0	0	0		1	1	1	3	
6	Ratzinger	Patrik	0	0	0	0	0		1	1	2	
7	Vyskočil	Daniel	0	0	0	0	0	0		1	1	
8	Paukert	Jan	0	0	½	0	0	0	0		0,5	

KATEGORIE DO 16 LET

	Příjmení	Jméno	1	2	3	4	5	6	7	8	Body	S - B
1	Zámečník	Jan		½	½	1	½	½	1	1	5	15,50
2	Pečinka	Martin	½		½	1	½	½	1	1	5	15,50
3	Petráž	Martin	½	½		0	1	1	½	1	4,5	13,00
4	Beneš	Milan	0	0	1		½	1	1	1	4,5	11,75
5	**Kůs**	**Martin**	½	½	0	½		½	½	1	3,5	
6	**Krys**	**Jan**	½	½	0	0	½		½	0	2	7,75
7	**Culek**	**Karel**	0	0	½	0	½	½		½	2	6,75
8	Čermák	Michael	0	0	0	0	0	1	½		1,5	

43. Šachové Zaječice 4.–5. 6., Seč

V hlavním turnaji šestičlenných družstev jsme měli zastoupení „A“ (ved. Krys Jar. ml). Z celkových 45 účastníků obsadilo 20. místo „A“ družstvo. Škoda, že Kůs Martin a Karel Culek dali přednost bojové hře tzv. LARPU a za družstvo hrát nechtěli. S půjčenou dívkou z Vysokého Mýta Kristýnou Sabolovou si však družstvo nevedlo špatně 5x vyhrálo a 4x prohrálo. Vítězem se stalo opět družstvo BŠS DDM Frýdek-Místek 17/39, před Dunajskou Stredou (Slovensko) 15/38 a ŠK Starým Městem 15/36. Výsledek našeho družstva:

„A“ družstvo	**10 bodů**	**skóre 28**
1. Žák	Pavel	4,5/9
2. Krys	Jan	4,5/9
3. Kokeš	Ondřej	3/9
4. Půlpán	Jakub	4/9
5. Kučera	František	5/9
6. Sabolová	Kristýna	7/9

4. ročníku turnaje jednotlivců - Mercia OPEN na 9. kol tempem 20 minut na partii se zúčastnilo 23 hráčů. Opět zvítězil Marian Sabol 7 bodů před Dvořákem Janem a Šottem Pavlem oba 6,5 bodů. Z našich zástupců se znovu umístil **Krys Jaromír ml. jako desátý s 5 body.**

Krajský přebor jednotlivců, seniorů, juniorů H18+H20

Pořadatel: PDŠS pověřil TJ ŠO Chrudim, hráno 5. - 8. 5. 2005
Ředitel: RNDr. Krys Jarormír ml., rozhodčí: Jaroslav Hájek
Systém: švýcarský na 7 kol, 40 tahů za 90 minut + 30 minut do konce

1. Petuchov	Sergej	2214	Infinity Pardubice	5,5	30,5	14180	
2. Červený	Petr	2160	Štefanydes Polička	5,5	28,5	13720	
3. Němec	**Pavel**	**2254**	**TJ ŠO Chrudim**	**5,0**	**30,5**	**14210**	
4. Zeman	Arnošt	2041	Štefanydes Polička	5,0	28,0	13895	
5. Dospíšil	Patrik	1977	Štefanydes Polička	4,0	27,0	13293	
6. Hon	Jiří	1895	Heřmanův Městec	4,0	27,0	13251	
7. Hanus	Michal	1522	ŠO DDM Hlinsko	4,0	23,5	13039	
8. Roušar	Zdeněk	2000	Rychnov nad Kněžnou	4,0	23,5	12638	
9. Hájek	Jaroslav	1941	Sokol Zaječice	3,5	29,5	13422	
10. Mrha	**Jan**	**1855**	**TJ ŠO Chrudim**	**3,5**	**23,0**	**12500**	
11. Kouba	Petr	1784	CEVA Prachovice	3,5	19,5	10666	
12. Matouš	Radek	1958	Heřmanův Městec	3,0	27,0	13361	
13. Vorel	Bohuslav	1677	Polabiny Pardubice	3,0	26,0	13089	
14. Žák	**Pavel**	**1590**	**TJ ŠO Chrudim**	**2,5**	**21,5**	**10923**	
15. Krys	**Jaromír nejml.**	**1617**	**TJ ŠO Chrudim**	**2,5**	**19,5**	**10430**	
16. Zámečník	Jan	1544	ŠO DDM Hlinsko	2,5	17,5	10897	
17. Krys	**Jaromír st.**	**1644**	**TJ ŠO Chrudim**	**2,0**		**10409**	
18. Mužík	**Ferdinand**	**1640**	**TJ ŠO Chrudim**	**0,0**		**3544**	**vystoupil**

Turnaj proběhl bez problémů pod vzorným vedením ředitele a rozhodčího. Kaňkou bylo, po dvou prohrách, vystoupení Ferdinanda Mužíka z turnaje. Vítězem se stal po zásluze Sergei Petuchov, který projevil největší snahu o vítězství. K druhému místu dopomohl Petru Červenému exhlinečák a exchrudimák Zdeněk Roušar, který opět totálně vyhranou pozici zkazil a nakonec prohrál. V seniorech vyhrál Hájek, druhý byl Mrha a třetí Krys st. V kategorii H20 vyhrál Červený, druhý byl Hanus a třetí Zámečník. V kategorii H 18 vyhrál Žák před Krysem nejml.

Hájek, Petuchov, Matouš, Roušar, Červený

Krys ml, Hájek, Hanus, Hon, Petuchov, Červený

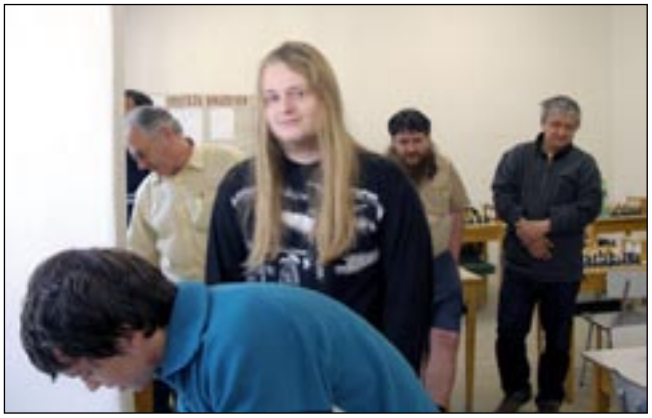

Krys nejml, Hájek, Červený, Hon, Petuchov

Žák, Vorel, Hájek, Hon, Zeman, Petuchov

Chrudimský RABL

Restaurace SPORT

sobota 11. 6. 2005

prezentace 8:00 - 9:00

TJ ŠO + DDM Chrudim ve spolupráci s restaurací Sport pořádá

1. ROČNÍK
CHRUDIMSKÝ RABL

Termín:	sobota 11. 6. 2005
Místo:	Restaurace Sport, Novoměstská 56, Chrudim II
Prezentace:	7,45 - 9,00 hodin, 1. kolo od 9,15 hodin, ukončení a vyhlášení výsledků okolo 16 hodiny
Systém:	švýcarský na 11 kol, tempo 3 x5 minut, 3 x 10 minut, 3 x 15 minut, 2 x 20 minut na partii. Nasazování pomocí programu Swiss Manager
Pořadí:	rozhoduje - 1. body, 2. progres, 3. vzájemná partie, 4. starší vyhrává
Startovné:	100 Kč, (v ceně je oběd za 50 Kč), 80 Kč děti do 15 let, důchodci a ZTP
Cenový fond:	1. cena 500 Kč, 2. cena 300 Kč, 3. cena 100 Kč, 4. cena ... až ... poslední jsou věcné.
Přihlášky:	RNDr. Jaromír Krys, jaromir.krys@seznam.cz, tel.: 731 167 112, nejpozději do středy 8. 6. 2005. Později přihlášení zaplatí navíc + 50 Kč za hráče. Nepřihlášení hráči nemusí být do turnaje přijati!!! Kapacita hracích místností je omezena!!!
Šachy, hodiny:	s sebou šachovou soupravu s funkčními hodinami na každého lichého hráče
Občerstvení:	oběd bude podáván na místě, další podle dohody s personálem. Pití si hradí každý sám!
Rozhodčí:	Ing. David Onderek, mezinárodní arbitr
Ředitel:	RNDr. Jaromír Krys

Pořadí	Příjmení	Jméno	Oddíl	ELO	Body	FIDE
1	Novotný	Michal	2222 Polabiny Pardubice	2216	10	62,5
2	**Kokeš**	**Bohuslav**	**TJ ŠO Chrudim**	**2060**	**8**	**50,0**
3	**Onderek**	**David**	**TJ ŠO Chrudim**	**2120**	**7,5**	**45,5**
4	Melich	Jindřich		2070	7,5	38,0
5	Hájek	Jiří	Sokol Zaječice	2170	7	48,0
6	**Hlaváček**	**Robert**	**TJ ŠO Chrudim**	**2208**	**7**	**41,0**
7	**Krys ml.**	**Jaromír**	**TJ ŠO Chrudim**	**2090**	**7**	**40,0**
8	Hanus	Michal	TJ a DDM Hlinsko	1522	7	35,3
9	Ptáček	Luboš	Vysoké Mýto	2078	6,5	41,5
10	**Němec**	**Bohumil**	**TJ ŠO Chrudim**	**1885**	**6,5**	**36,0**
11	Petrák	Robert		2040	6	44,0
12	Komárková	Magdaléna	Štefanydes Polička	2004	6	43,0
13	**Petrovič**	**Pavel**	**TJ ŠO Chrudim**	**2070**	**6**	**39,0**
14	Dvořák	Slavomil		1736	6	37,0
15	Kopecký	František		1903	6	34,5
16	Hájek	Jaroslav	Sokol Zaječice	1941	5,5	42,0
17	Komárek	David	Štefanydes Polička	2124	5,5	37,5
18	Roušar	Zdeněk	Rychnov nad Kněžnou	2040	5,5	35,5
19	Janda	Lubomír	TJ a DDM Hlinsko	1757	5,5	28,5
20	**Culek**	**Karel**	**TJ ŠO Chrudim**	**1665**	**5,5**	**27,5**
21	Zámečník	Jan	TJ a DDM Hlinsko	1544	5,5	23,5
22	Bureš	Jiljí		1919	5	33,0
23	Just	Pavel	2222 Polabiny Pardubice	2086	5	32,0
24	**Bartoš**	**Martin**	**TJ ŠO Chrudim**	**1707**	**5**	**32,0**
25	**Pokorný**	**Jan**	**TJ ŠO Chrudim**	**1808**	**5**	**28,5**
26	**Kůs**	**Martin**	**TJ ŠO Chrudim**	**1533**	**5**	**23,5**
27	Marinov	Petr	Vysoké Mýto	1700	4,5	32,5
28	**Linhart**	**Zbyněk**	**TJ ŠO Chrudim**	**1907**	**4,5**	**29,0**
29	Gregor	Pavel		1650	4,5	25,5
30	Nedelčev	Radi		1520	4,5	23,5
31	**Krys nejml.**	**Jaromír**	**TJ ŠO Chrudim**	**1620**	**4,5**	**22,0**
32	Ptáček	Miloslav		1819	4,5	21,5
33	**Krys**	**Jan**	**TJ ŠO Chrudim**	**1553**	**3,5**	**22,5**
34	**Krys st.**	**Jaromír**	**TJ ŠO Chrudim**	**1644**	**3**	**19,0**
35	**Bureš**	**Zbyněk**	**TJ ŠO Chrudim**	**1480**	**2,5**	**14,0**
36	**Kůs**	**Miroslav**	**TJ ŠO Chrudim**	**1337**	**0**	**0,0**

V turnaji po zásluze a s velkým dvou bodovým náskokem vyhrál Michal Novotný z Pardubic. Pěkný úspěch zaznamenal druhým místem **Bohuslav Kokeš** a hlavní rozhodčí **Onderek David** byl třetí. Tento úspěch domácích je zvýrazněn i tím, že se oba organizačně podíleli na zajišťování a organizování turnaje. Hlavní domácí konkurent Novotného **Robert Hlaváček** svým výsledkem spokojen nebyl. Další z organizátorů **Krys Jaromír ml.** skončil na uspokojivém 7. místě. Překvapením byl výsledek hlineckého Michala Hanuse, který obsadil místo osmé. Naopak propadli čtvrtý nasazený Komárek David z Poličky a sedmý Just Pavel z Pardubic. Pěkného úspěchu docílil 19. nasazený, ale celkově desátý **Bohumil Němec**, kterému se v posledních třech kolech dařilo a postupně porazil Roušara, Petroviče a Komárka. Turnaj se vydařil k všeobecné spokojenosti a dík patří vedení **Hotelu Sport-p. Pešek**, sponzorům **Kovintrade Praha spol. s r.o., Středisko Chrudim-p. Musil Aleš**, **Česká spořitelna-Bc. Petrerka Jaroslav**, **Ing. Pavel Petrovič** a **p. Martin Bartoš**.

Organizátoři zleva: Kokeš (2. v turnaji), Krys nejml., schovaný Petrovič držící lístky, hlavní rozhodčí Onderek (3. v turnaji) u notebooku, sklánějící se ředitel Krys ml.

Napjaté očekávání před nalosováním prvního kola. Zleva stojící: Onderek, zády Soňa Krysová, Kokeš, Krys ml., Bureš, Petrovič, Krys nejml, Linhart.

Správce materiálu Němec B. v akci (10 v turnaji), Linhart (28 v turnaji).

Vítěz turnaje Michal Novotný z Pardubic proti domácímu Němcovi. Vedle Hlaváček a Pokorný Jan.

Souboj domácích: Bartoš (24 v turnaji) s Krysem ml. (7 v turnaji).

Souboj domácích: Krys st. (34 v turnaji) s Petrovičem. (13 v turnaji).

Hlava Jiřího Hájka (5 v turnaji) ze Zaječic v partii s Pokorným Janem (25 v turnaji). Vedle něj Komárek David.

Souboj hostů Hanuse z Hlinska (8 v turnaji) proti Jaroslavu Hájkovi ze Zaječic (16 v turnaji).

Ohlášení přestupu chrudimských šachistů, tentokrát jen do manželských vod!

Nejenom šachem je živ chrudimský šachista. Zlepšování fyzické odolnosti se na kurtech v Rabštejnské Lhotě pravidelně účastní bratři Pavel a Bohumil Němcovi, Zdeněk Pokorný, Jaromír Krys ml., host ze Zaječic Jaroslav Hájek. **Na snímku vlevo:** Zdeněk Pokorný, Pavel Němec, Jaroslav Hájek, Jaromír Krys ml., **Na snímku vpravo:** hráči pravidelně doplňují tekutiny (jednička je 12° Pillsner Urguell! Fotografem je bývalý chrudimský šachista a nyní správce kurtů Jan Strouhal. Snímky jsou pořízeny digitálním fotoaparátem Olympus C-70.

O týden později 12. 6. na snímku vlevo: věrní dodavatelé bodů, dvojice Jardů, zatímco Krys dává „dělové“ podání, Hájek si raději přikrývá oči, aby neviděl „protrženou“ síť. **Na snímku vpravo:** Jaromír Krys ml, Jaroslav Hájek, Bohumil Němec a Zdeněk Pokorný.při nejoblíbenější činnosti. Foto P. Němec.

Mistrovství České republiky družstev mladších žáků, Kroměříž, 17.–19. 6.

Kdysi z těchto přeborů si družstva Chrudimi odvážela medailová umístění. Odchodem Jaroslava Hájka a rozpadem vedení DDM Chrudim jsme měli zastoupení jen v osobě sedmiletého Jakuba Půlpána, který byl jako host na třetí šachovnici pozván hrát za Vysoké Mýto. Dosáhl krásného výsledku 8 bodů z devíti možných, když jen dvakrát remizoval. Družstvo Vysokého Mýta pod vedením Mariana Sabola obsadilo 14. místo z 28 zúčastněných. Smolné bylo poslední kolo, kdy vyhraný zápas prohrálo, jinak by obsadilo s 11 body 6. až 8. místo.

Memoriál Stanislava Foglara přeboru PDŠS čtyřčlenných družstev v blesku Pardubice, 19. 6.

Jediný chrudimský zástupce **Robert Hlaváček** byl jako host družstva Big 4 a přispěl se ziskem 8,5 bodu k jeho prvnímu místu. Družstvo hrálo v sestavě: 1. Novotný Michal 7,5 b., 2. Šťastný Jan 8 b., 3. Hlaváček 8,5 b., 4. Šklíba Martin 7,5 b. a získalo 31,5 bodu. Na druhém místě se umístilo bývalé družstvo Lokomotivy hrající pod názvem Lokáda s 31,5 body, ale horším skóre a třetí skončil TJ Lanškroun s 28 body. Celkem hrálo 12 družstev.

Noční Kanec OPEN, Žamberk, 18.–19. 6.

Jediný chrudimský zástupce **Bohuslav Kokeš** dosáhl v konkurenci 58 hráčů na krásné čtvrté místo s 6,5 body. Vyhrál Martin Vacek ze Slávie Hradec Králové před Sergejem Petuchovem z Infinity Pardubice oba 7,5 bodu. Třetí se umístil Červený Martin z Poličky s 6,5 body.

XIV. Sraz chrudimských šachistů
Seč, 24. – 26. 6. 2004

Pod organizační taktovkou Bohuslava Kokeše se uskutečnil další sraz chrudimských šachistů v táboře Evony Chrudim pod Sečskou přehradou. V pátek proběhl velký turnaj v bleskové hře za účasti velmistra Petra Háby ze Zlína, hostů Aleše Jedličky a Michala Novotného z Pardubic, Jaroslava Hájka ze Zaječic a Chrudimáků. V pátek byli přítomni i manželé Komárkovi z Poličky. Jak v pátek, tak i v sobotu a neděli probíhali kruté boje v národní karetní hře mariáš, ping-pongu, fotbálku a jen znalci hráli bridž. K občerstvení unavených hráčů přispělo vynikající sudové pivo Prazdroj 12°, nakládaný Hermelín a neméně dobré uzené maso i instantní polévky.

Tentokrát vyšlo krásné a horké počasí, v sobotu však bouřka s blesky a prudkým deštěm přišla až na večer a pročistila vzduch. Ve stejný termín se však ženil stálý účastník Robert Hlaváček, a tak bylo o pár pozvaných svatebčanů-šachistů méně. Ti, co se zúčastnili, však byli nadmíru spokojeni.

3“	Příjmení	Jméno	1	2	3	4	5	6	7	8	9	10	11	12	13	14	15	16	17	18	Body	S-B
1	**Hába**	**Petr**		1	1	1	0	1	1	1	1	1	1	½	1	1	1	1	1	1	15,5	
2	Novotný	Michal	0		0	1	1	1	1	1	1	1	1	1	1	1	1	1	1	1	15,0	
3	Onderek	David	0	1		1	1	1	1	1	0	1	1	1	½	1	1	1	1	1	14,5	
4	Jedlička	Aleš	0	0	0		1	1	1	1	1	1	1	1	1	1	1	1	1	1	14,0	
5	Kokeš	Bohuslav	1	0	0	0		0	1	1	1	1	1	1	1	1	1	1	1	1	13,0	
6	Pokorný	Zdeněk	0	0	0	0	1		0	0	1	1	1	½	1	1	1	1	1	1	10,5	59,75
7	Bujnoch	Radek	0	0	0	0	0	1		1	0	1	½	1	1	1	1	1	1	1	10,5	56,75
8	Hájek	Jaroslav	0	0	0	0	0	1	0		1	½	1	1	1	1	1	1	1	1	10,5	55,50
9	Krys ml.	Jaromír	0	0	1	0	0	0	1	0		0	1	1	1	1	1	½	1	1	9,5	
10	Němec	Bohumil	0	0	0	0	0	0	0	½	1		½	1	1	1	1	1	1	1	9,0	
11	Bartoš st.	Martin	0	0	0	0	0	0	½	0	0	½		½	1	0	1	1	1	1	6,5	
12	Baroš ml.	Martin	½	0	0	0	0	½	0	0	0	0	½		½	½	1	1	1	0	5,5	
13	Krys nejml.	Jaromír	0	0	½	0	0	0	0	0	0	0	0	½		1	1	0	1	1	5,0	
14	Zelený	František	0	0	0	0	0	0	0	0	0	0	1	½	0		0	1	1	1	4,5	
15	Ždímal	Petr	0	0	0	0	0	0	0	0	0	0	0	0	0	1		1	1	1	4,0	
16	Hnát	Luboš	0	0	0	0	0	0	0	0	½	0	0	0	1	0	0		0	1	2,5	
17	Bureš	Zbyněk	0	0	0	0	0	0	0	0	0	0	0	0	0	0	0	1		1	2,0	
18	Mužík	Martin	0	0	0	0	0	0	0	0	0	0	0	1	0	0	0	0	0		1,0	

Výběr snídaně ráno po probuzení: zleva Radek Bujnoch, zády k fotografovi Jaroslav Hájek a z boku Luboš Hnát.

Mariášnická parta zasedla: zleva Bartoš st., Jedlička, Němec B., schovaný Bureš a zády k fotografovi předseda oddílu Kokeš B.

Souboj generací v nohejbale: zleva mladé kavky Bujnoch R., Novotný M. si radostí tleská s Bujnochem T., že nedostali kanára. Staří orlové Němec P., odcházející Němec B. a smutný Pokorný Z. Zápas skončil vítězstvím starších 10:3, 10:2, 10:1.

Souboj generací v nohejbale: zleva mladíci Bujnoch T., Novotný M. a Bujnoch R., v zápase s rodinou Bartošů (na síti) posílenou zkušených Hájkem Jaroslavem. Vyrovnaný zápas vyhráli mladí nejtěsnějším poměrem setů 2:1.

Dvojfotografie ze zápasu trojice: předseda Kokeš B., s pokladníkem Krysem J. ml. posílené obětavým síťařem Kůsem st. proti rodině Bartošů s Hájkem. **Vlevo** - těžký život síťaře, Kůs na zemi, ale byl to bod gratuluje Kokeš. **Vpravo** - smečující Bartoš mladší uplatňuje svoje znalosti z fotbalu. Na zemi sedící rozhodčí Petr Ždímal.

Nohejbaloví fanoušci: zleva Pokorný Z., Hájek J., Němec B., Bujnoch R., za ním schovaný Němec P., za kůlem schovaný Krys nejml., nad ním Novotný M., sedící otec Kokeš B., se synem Ondrou, nad ním stojící Hába P., před ním Jedlička A. a Onderek D.

Nohejbaloví fanoušci: zleva Culek K., Kůs ml., Krysová S., Kůs st., Krys nejml., Hnát L., Hába P., Pokorný Z. a odcházející Ždímal P.

PLATAMON BEACH - ŘECKO.

Na ozdravném pobytu u moře se náš zástupce **Jan Krys** zúčastnil šachového turnaje mládeže a zvítězil v něm. Na snímku vlevo je Honzík v černém ve svém typickém posezu a úsměvu. Na obrázku dole je hotelový komplex ve kterém byli děti ubytovány.

FESIVAL VYSOČINY V ŠACHU 2005, HAVLÍČKŮV BROD, 6. - 10. 7.

Celkově hrálo 48 hráčů na devět kol. Zvítězil čerstvě přestoupivší do našeho oddílu **Jiří Tůma se 7,5 body!** Druhý v pořadí byl Bína Josef Gordic Jihlava 6,5 bodu a třetí Šnorek Milan Řemdih Strmilov 6 bodů.

TURNAJ CZECHOPEN 2005, PARDUBICE, 22. - 31. 7.

V hlavní **„A“ skupině** švýcarsky hraného velmistrovského turnaje se z Chrudimi zúčastnili **Radek Bujnoch, Jiří Tůma a Robert Hlaváček**. Pozornost se také soustředila na odchovance chrudimského šachu **Pavla Stehna** hrajícího za pardubický Bauset a snažícího se splnit druhý bal mezinárodního mistra. Celkově hrálo 333 hráčů. Vítězem se stal Bělorus velmistr Kovalev Andrej (Bělorusko) s 7,5 body, před velmistrem Potkinem Vladimirem (Rusko) 7 bodů a třetí byl velmistr Azarov Sergej (Bělorusko) 7 bodů. 36. místo obsadil „chrudimák“ velmistr Hába Petr 6 bodů, nadějně rozehraný turnaj tradičně nezvládl v posledních třech kolech (0,5/3) exchrudimák Stehno Pavel a obsadil 142 místo se ziskem 4,5 bodů. Na dalších místech se umístili 209. Tůma Jiří 4 body, 248. chrudimský host Novotný Michal 3,5 bodu, 266. Hlaváček Robert 3,5 bodu a se svým výsledkem jistě nespokojený 309. Bujnoch Radek s 2,5 body.

Ve vedlejší **„B2“ skupině** švýcarsky hraného turnaje Pojišťovna České spořitelny se zúčastnil **Bohuslav Kokeš a Jan Mrha.** Celkem hrálo 283 hráčů. Zvitězil Kapusta Petr s 8 body (Česko) před Schmidtem Raulem 7,5 bodu (Rumunsko) a třetí Werner Daniel (Německo) 7 bodů. Na 94. místě se umístil Kokeš Bouslav s 5 body a na 278. místě Mrha Jan s 2 body.

Ve vedlejší **„D“ skupině** švýcarsky hraného turnaje Jaroměřská mlékárna se zúčastnili **Jaromír Krys st., Bedřich Hlaváček** a talentovaný teprve sedmiletý **Jakub Půlpán.** Zvítězil Plassmann Dominik (Německo) s 8 body před Giannino Domenicem (Německo) 8 bodů a třetí Rusňák Jan (Česko) 7,5 bodů. Na 72. místě se umístil Krys st. jaromír s 5,5 body, 112. místo obsadil Hlaváček Bedřich s 5 body a 164. místo vybojoval Půlpán Jakub s 4,5 body, kterého nejvíce mrzí poslední partie, když nezahrál dvoutahovou jasnou výhru a ještě nakonec hrubou chybou v remizové pozici prohrál.

Zlatá Štika Cup – turnaj pro zvané VIP, se zúčastnil náš **Jan Řezníček** a obsadil pěkné třetí místo s 6 body. Vyhrál Jiří Pačovský 7 bodů a druhý byl Petr Herejk 6 bodů. Celkem hrálo 26 hráčů, mimo jiné i známý hokejový reprezentační brankář Dominik Hašek, který byl dvacátýčtvrtý.

TURNAJ O PŘEBORNÍKA ŠK HOLCIM PRACHOVICE - 6. 8. 2005

Turnaje se zúčastnilo 58 hráčů. Vyhrál Martin Vacek Slávie Hradec Králové s 5,5 body před Zdeňkem Maršálkem ze Slávie Turnov s 5,5 body a Tomášem Kulhánkem ze Slávie Hradec Králové. Z našich šachistů se jen zúčastnili **Zbyněk Linhart 4 bodů a 24 místo**, dále **Půlpán David** a jeho syn **Jakub obsadili 48 a 49 místo s 2,5 body.** Na 55 místě skončil **Martin Bartoš** se ziskem 1,5 bodu a poslední byla jeho dcera **Kristýna** s půl bodem.

TÁBOR DDM MOST – ŠACHISTI, SEČ, 1. – 15. 8. 2004

Pod vedením Evy Holasové a Františka Lipše z DDM Most proběhl tábor mladých šachistů potřetí mimo Palučiny. Naši mladí šachisté si vybojovali postup jen do skupiny „A“, „B“ a „C“

V **„A“ skupině** (20 hráčů) vyhrál Mejzlík Ondřej 7 bodů ze Spartaku Vlašim, před dvojicí sester Kristýny a Kateřiny Němcových z OAZA Prahy se 6 body. Zklamal výsledek **Jana Kryse 2 body**, který skončil předposlední.

V **„B“ skupině** (27 hráčů) vyhrál Reitinger Jan s 7 body, druhý skončil **chrudimský Karel Culek s 5,5 body, 3. Kůs Martin 5 bodů a taktéž 4. Krys Jaromír nejml s 5 body.** Na sedmém místě skončil **Kůs Tomáš s 4,5 body.**

V **„C“ skupině** (20 hráčů) vyhrál Novák Tomáš, na **18. místě skončil Klinský Jan**.

Jedním z oddílových vedoucích byl Pavel Stehno. Na táboře přednášel i velmistr Sergei Movsesjan se svojí manželkou Petrou, která však měla ještě na starosti svého jednoročního syna Petra.

IV. Ročník Memoriálu Františka Soukala
9. 6. – 8. 9. 2005

*** 08. 03. 1922**
+ 22. 01. 2001

V turnaji se započítává sedm nejlepších výsledků. Při malém počtu účastníků se hraje bleskově a dvoukolově každý čtvrtek od 20 hodin.

Stejně jako vloni nejvíce zápasů odehrál řídící soutěže a nakonec i vítěz **Bohumil Němec!** Nejvíc se na něj dotahoval v posledních kolech mohutně finišující **Bohuslav Kokeš**, ale jen ten pověstný 1 bod mu chyběl k dělení místa, i když vedlejší hodnocení měl Němec lepší. K třetímu místu se propracoval obhájce z minulého ročníku **Jaromír Krys ml**. Na dalších místech se umístili nestárnoucí Jan Mrha a Ferdinand Mužík. Zbyňku Linhartovi k lepšímu umístění chybělo odehrát dva zápasy. Zpestřením turnaje byla účast kandidáta mistra Jiřího Malivánka a mistra FIDE Zdeňka Pokorného, kteří bohužel odehráli jen jeden turnaj, za to však suverénně vítězně. V posledních kolech na sebe upozornili svojí hrou mladí Karel Culek, Jan Krys s Jaromírem Krysem nejml.

Celkově proběhl turnaj bez problémů, bohužel proti minulému ročníku se turnaje zúčastnilo o sedm šachistů méně!

Kolo			1	2	3	4	5	6	7	8	9	10	11	12	13	14			
	Příjmení	Jméno	9.6.	16.6.	23.6.	30.6.	7.7.	14.7.	21.7.	28.7.	4.8.	11.8.	18.8.	25.8.	1.9.	8.9.	ΣB	Kol	ΣB7
1	**Němec**	**Bohumil**	4		7	**11**	**5**	7	**8**	5	6	**9**	5	**11**	**10**	**10**	98	13	66
2	Kokeš	Bohuslav	5		5	**10**		**8**			7	**7**	**7**	**10**	**12**	**11**	82	10	65
3	Krys ml.	Jaromír			8	**9**	**7**						**6**	**9**	**11**	**8**	58	7	58
4	Mrha	Jan				**7**	**4**	**5**	**6**			**10**			**8**	**7**	47	7	47
5	Mužík	Ferdinand				**6**		**4**	**5**	**3**	**5**	**8**		**6**	1		38	8	37
6	Linhart	Zbyněk			**6**	**8**	**6**	**6**	**7**								33	5	33
7	Zelený	František	3		**3**	2	2	**3**	**4**	2	**3**	**6**	2	2	**6**	**4**	42	13	29
8	Krys st.	Jaromír	2			**3**	**3**	2	**3**			**5**	**4**		**4**	**3**	29	9	25
9	Krys nml	Jaromír			**4**	**5**	**1**							**8**	**2**	**5**	25	6	25
10	Bureš	Zbyněk	1		2	1		1	**2**	**4**	**2**	**4**	**3**	**3**	**5**	2	30	12	23
11	Culek	Karel												**7**	**9**	**6**	22	3	22
12	Stryka	Rostislav				**4**								**5**	**7**		16	3	16
13	Krys	Jan												**4**	**3**	**9**	16	3	16
14	Malivánek	Jiří										**11**					11	1	11
15	Pokorný	Zdeněk							**9**								9	1	9
16	Káva	František							**1**	**1**	**1**	**1**	**1**	**1**		**1**	7	7	7
17	Sokol	Pavel									**4**						4	1	4
18	Kokeš	Ondřej										3					3	1	3
19	Prokeš											2					2	1	2
20	Kůs	Miroslav			1													1	1

Mezinárodní turnaj, Seč, 1. – 15. 8. 2004

Na šachový tábor mládeže plynule navázal nejen mezinárodní turnaj, ale i memoriál Petra Macha v bleskové hře. Zatímco v hlavním turnaji měli chrudimští šachisté jen zastoupení v exchrudimákách Pavlu Stehnovi a Zdeňku Roušarovi, tak v memoriálu si již vybojovali postup do skupin „A“ a „C“.

V **„A“ skupině** (10 hráčů) obhájil prvenství mezinárodní velmistr **Sergei Movsesjan se 7,5 body**. když jedinou porážku utrpěl od Luboše Roška. Druhá skončila jeho žena, mezinárodní velmistryně **Petra Movsesjanová s 6,5 body**. Odchovanec **Pavel Stehno** obsadil s 5 body páté místo, **David Onderek** s 4 body byl šestý, **Jaromír Krys ml.** s 3 body pak sedmý a **Bohuslav Kokeš** získal s 2,5 body místo osmé. V **„B“ skupině** (10 hráčů) vyhrál Táborský Rostislav s 8,5 body. V **„C“ skupině** (10 hráčů) vyhrál Michal Švagerka, z našich hráčů se umístili **Jaromír Krys nejml.** s 6 body na místě třetím**, Karel Culek a Martin Kůs** s 4 body byli na 6 až 7 místě a **Jan Krys** s 3 body získal místo osmé.

V hlavním turnaji o FIDE ELO zvítězil **Pavel Stehno s 7,5 body** před německými hráči Olafem Heinzelem 7 bodů a Stefanem Kothem 6 bodů. Zdeněk Roušar s 4,5 body obsadil 12 místo. Celkem hrálo 25 šachistů.

LISTINA ELO ČR A FIDE

	Ev. čís.	Jméno	Naroz.	1.1.	1.5.	1.9.	Ev. čís.	1.1.	1.5.	1.7.
1.	65	Pokorný Zdeněk	550729	**2287**	2306	2306	300799	2299	2314	2311
2.	339	Řezníček Jan	580122	**2280**	2271	2271	301825	2278	2272	2272
3.	126	Němec Pavel	561214	**2254**	2257	2257	301965	2270	2262	2270
4.	1130	Hlaváček Robert	750406	**2228**	2219	2219	308668	2253	2252	2254
5.	2388	Bujnoch Radek	780415	**2152**	2204	2192	313300	2166	2199	2210
6.	1413	Onderek David	700726	**2142**	2149	2149	315788	2119	2134	2132
7.	3825	Jarábek Vratislav	800412	**2076**	2191	2191	319139		2191	2193
8.	1879	Krys Jaromír	650129	**2071**	2090	2126	316067	2073	2073	2073
9.	1140	Petrovič Pavel	690106	**2067**	2071	2071	309605	2067	2067	2074
10.	2701	Kokeš Bohuslav	680703	**2036**	2067	2030	312550	2073	2073	2073
11.	401	Koníček Petr	750423	**1973**	1982	1982				
12.	14223	Pokorný Ondřej	830411	**1942**	1942	1942				
13.	4409	Hadač Pavel ml.	811221	**1929**	**vyřazen**					
14.	9111	Linhart Zbyněk	590415	**1917**	1897	1914				
15.	2914	Mrha Jan	240917	**1891**	1855	1825	317128	1891	1891	1891
16.	1932	Hadač Pavel st.	481115	**1890**	1890	1890				
17.	6730	Němec Bohumil	500824	**1885**	1887	1901				
18.	29180	Celuch Tomáš	750205	**1838**	1834	1834				
19.	12327	Kohoutek Tomáš	790517	**1836**	1823	1823				
20.	14222	Pokorný Jan	811001	**1808**	1792	1792				
21.	3578	Beránek Michael	791226	**1737**	1737	1737				
22.	7964	Sokol Pavel	410921	**1697**	1673	1680				
23.	6256	Honzíček Miloslav	310709	**1691**	1691	1691				
24.	4539	Kutal Lukáš	791227	**1681**	1681	1681				
25.	4784	Kameník Petr	840307	**1667**	1667	1667				
26.	10222	Ždímal Petr	860516	**1664**	1603	1600				
27.	5989	Bartoš Martin	680207	**1662**	1706	1658				
28.	16033	Mužík Ferdinand	220422	**1657**	1640	1673				
29.	7848	Drlík Stanislav	740213	**1645**	1659	1651				
30.	3498	Krys Jaromír	331109	**1636**	1644	1630				
31.	11788	Mazánek Antonín	240721	**1622**	1580	1580				
32.	11219	Richter Jaroslav	300322	**1620**	**zemřel**					
33.	27169	Žák Pavel	900819	**1611**	1590	1590				
34.	13197	Kůs Martin	910329	**1571**	1633	1503				
35.	9072	Kůs Tomáš	880506	**1568**	1542	1501				
36.	11222	Krys Jan	910316	**1551**	1553	1463				
37.	5821	Hlaváček Bedřich	730806	**1547**	1534	1535				
38.	29179	Peňáz Petr	750210	**1538**	1568	1568				
39.	15229	Zelený František	380922	**1525**	1503	1498				
40.	7847	Krečmer Josef	300315	**1520**	1469	1477				
41.	10938	Hnát Lubomír	730718	**1519**	1532	1532				
42.	5831	Stryka Rostislav	660405	**1516**	1513	1488				
43.	15269	Culek Karel	900810	**1493**	1665	1586				
44.	10218	Káva František	330621	**1492**	1495	1494				
45.	16397	Bureš Zbyněk	780521	**1480**	1428	1450				
46.	10937	Krys Jaromír	880124	**1477**	1617	1489				
47.	14540	Pospíšil Jaroslav	371218	**1410**	1408	1425				
48.	7849	Drobílek Milan	591114	**1409**	1377	1377				
49.	15230	Skála Benjamín	840617	**1374**	**vyřazen**					
50.	18699	Kůs Miroslav	630703	**1337**	1304	1325				
51.	30183	Kokeš Ondřej	930531	**1280**	1311	1311				

Fotogalerie chrudimských šachistů

Bartoš Martin

Bujnoch Radek

Bureš Zbyněk

Culek Karel

Drlík Stanislav

Drobílek Milan

Hlaváček Bedřich

Hlaváček Robert

Jarábek Vratislav

Káva František

Kohoutek Tomáš

Kokeš Bohuslav

Kokeš Ondřej

Koníček Petr

Krečmer Josef

Krys Jaromír st.

Krys Jaromír ml.

Krys Jaromír nejml.

Krys Jan

Kučera František

Kůs Martin

Kůs Miroslav

Linhart Zbyněk

Mazánek Antonín

Mrha Jan

Mužík Ferdinand

Němec Bohumil

Němec Pavel

Peňáz Petr

Petrovič Pavel

Fotogalerie chrudimských šachistů

Pokorný Zdeněk

Pokorný Jan

Pokorný Ondřej

Pospíšil Jaroslav

Půlpán Jakub

Řezníček Jan

Stryka Rostislav

Sokol Pavel

Zelený František

Žák Pavel

Mistrovství ČR seniorů, Rychnov nad Kněžnou, 20.–27. 8. 2005

V kategorii **nad 70 let** jsme měli zastoupení **Jaromírem Krysem st**, který se v konkurenci 19 hráčů neztratil a s 4 body obsadil sedmé místo. Zvítězil Zdeněk Skokan Lokomotiva Most s 5 body (23) před Josefem Šimůnkem Sokol Vršovice Praha 5 bodů (22,5). Třetí byl známý Východočech Bohumír Zámečník ŠK Žamberk také s pěti body (21,5).

Mistrovství ČR spastic handicap - rapid a Floriánův memoriál, Brno - Královo Pole, 30. 4. 2005

V kategorii **nad 70 let** jsme měli zastoupení **Jaromírem Krysem st**, který se v konkurenci 19 hráčů neztratil a s 4 body obsadil sedmé místo. Zvítězil Zdeněk Skokan Lokomotiva Most s 5 body (23) před Josefem Šimůnkem Sokol Vršovice Praha 5 bodů (22,5). Třetím byl známý východočech Bohumír Zámečník ŠK Žamberk také s pěti body (21,5).

Pozvánka

Členská schůze ŠO TJ Chrudim

čtvrtek 15. 9. 2005 od 19.00 hodin v hraci místnosti

PROGRAM:

a) Zahájení
b) Volba mandátové komise
c) Zpráva o činnosti
d) Zpráva o hospodaření
e) Výsledky soutěží družstev.přebor oddílu a memoriálů
f) Zpráva o činnosti mládeže
g) Soupisky družstev pro sezónu 2005-2006
h) Diskuze
i) Závěr
j) Tradiční bleskový turnaj