红外热成像
健康风险评估报告

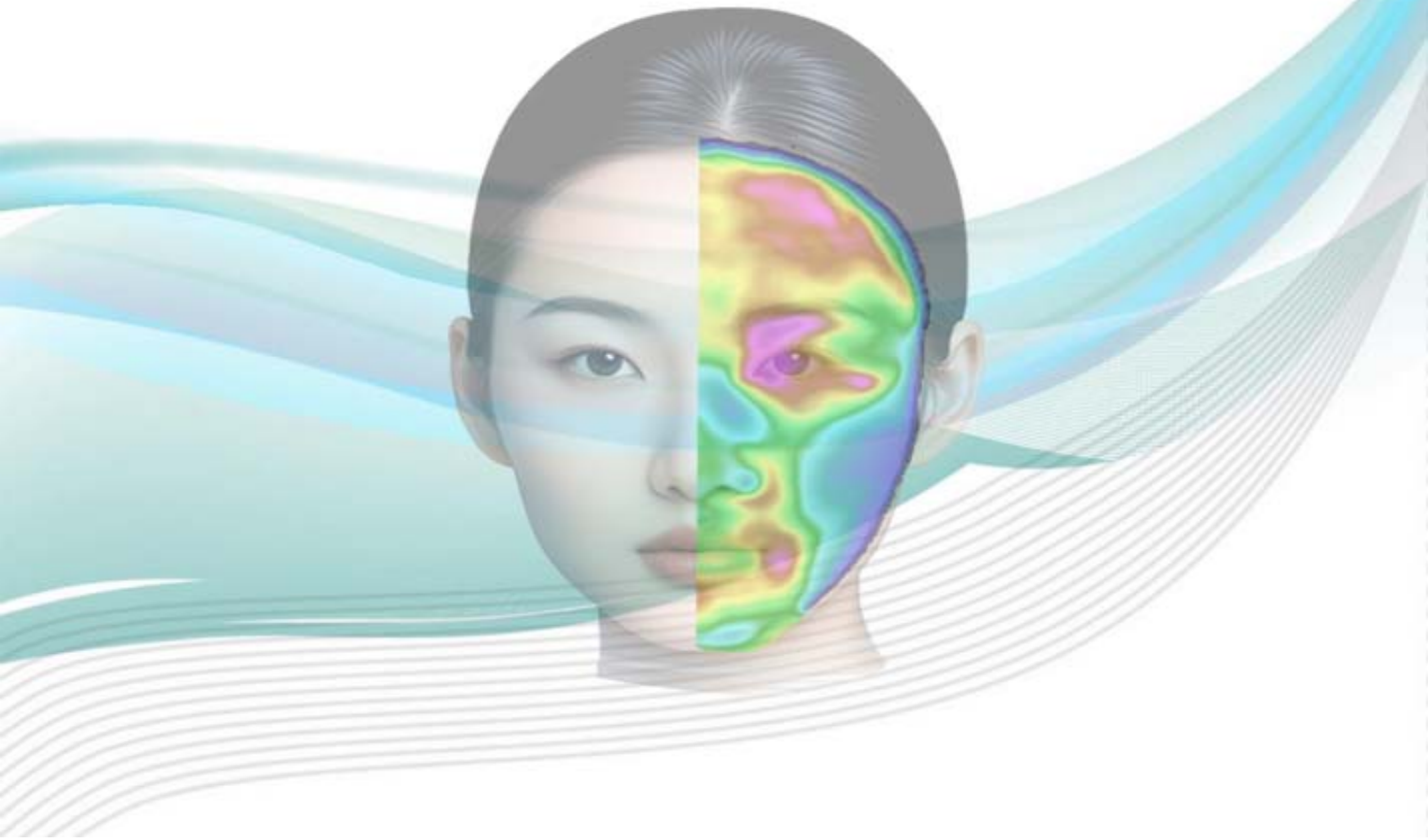

编号：
姓名：p
性别：男
年龄：88
日期：2025-12-10

人体是一个天然的红外热源，其发出的热信号与血液循环、组织细胞代谢等密切相关。
本系统被动接受人体产生的红外热信号，根据人体表面温度分布，通过AI智能技术分析异常温度变化，评估人体健康状况，提早发现健康风险。
系统与人体无任何接触，对人体绝无任何辐射及伤害，适用于任何人群。

机体功能状态实时热像图

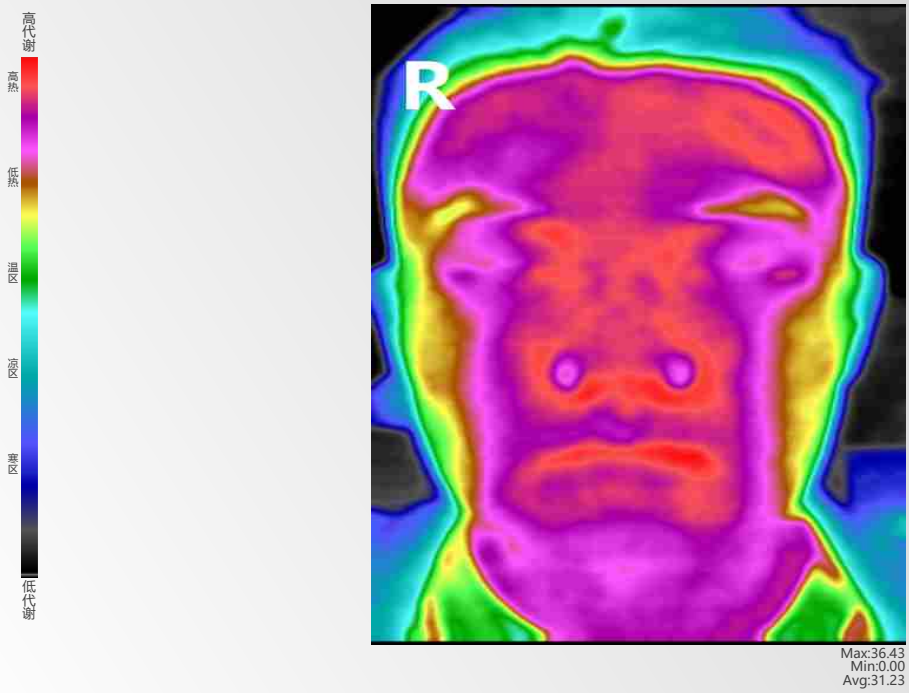

主要健康风险分析

脑供血不足　　中风险　　（有一定的风险可能性）

温度均值 33.08　相对值 2.89　　标准差 3.03　　特征面积 36

热图显示：额部温度分布不均匀，额部可见异常低温区，额部温度分布不对称

评估提示：额部温度不对称,脑供血不足待排

脑供血不足是指大脑某一局部的血液供应不足而引起脑功能的障碍。主要表现为头晕、头昏、头痛，常伴有心烦、耳鸣、烦躁易怒、失眠多梦、记忆力减退、注意力不集中、健忘等。脑供血不足多与脑动脉硬化有关。

严重或长时间的脑供血不足，可能会导致脑组织缺血性坏死，引起脑梗死。

脑梗风险 中风险 （有一定的风险可能性）

温度均值 33.57 相对值 2.40 标准差 2.68 特征面积 2430.00 不对称性-100.00

热图显示：头额， 眼区动脉内耻，颈后外则不对称

评估提示：脑梗风险预警

近 10 年来，脑梗发病率逐年升高，据国际权威期刊《柳叶刀》最新统计：全球新发脑梗 1920 万，我国就占 551 万，约占 40 %。我国每 12 秒钟就有 1 人发生脑梗，每年因脑梗死亡的人数已经超过癌症，脑梗已经成为“健康第一杀手”。40 岁以上中老年人是脑梗的高风险群

脑梗治疗费用约为 10 万元。

甲状腺 低风险 （发生的可能性较低）

温度均值 相对值 标准差 特征面积

热图显示：无明显异常

评估提示：低风险

甲状腺是身体代谢的主要调控器官，也是距体表较近的腺体，更利于红外热成像发现早期的细微温度变化，提早发现健康风险。我国甲亢患病率为 1.3%，甲减患病率为 6.5%，甲状腺结节患病率为 18.6%。国家癌症中心 2022 年报告显示，甲状腺癌发病率在 16 年中增长了 20 倍，

成为增长率最快的恶性肿瘤，女性发病率高于男性。甲状腺癌治疗费用约为10-30 万元。

颌下淋巴结 低风险 （发生的可能性较低）

温度均值 相对值 标准差 特征面积

热图显示：无明显异常

评估提示：低风险

淋巴结是人体重要的免疫器官，颌下淋巴结是指在颌下区的淋巴结。颌下淋巴结肿大与多种原因相关：颌下淋巴结炎、颌下淋巴结核、癌症转移、淋巴结自身的恶性淋巴瘤。

红外热成像有助于发现颌下淋巴结早期的肿大及变化。

面瘫风险 低风险 （发生的可能性较低）

温度均值 相对值 标准差 特征面积

热图显示：无明显异常

评估提示：低风险

面瘫也称面神经麻痹，是面神经受损导致面肌瘫痪的一种神经缺损症状，是常见的脑神经单神经病变。任何年龄、任何季节均可发病。面瘫与面部受冷风吹袭、病毒感染、中耳炎、机体免疫力下降、糖尿病代谢异常、缺血等有关。

当面部温度明显不对称时，注意面瘫风险趋势。

其他健康风险

项目	热源描述	评估提示	热特征度	特征面积	均值	相对值	标准差
睡眠状态	额部见睡眠线	额部充血性改变，睡眠欠佳待排	低	2658	34.88	1.02	0.97
眼	-	未见异常	-	-	-	-	-
鼻	双鼻孔温度不对称。鼻部异常高温区	鼻部充血性改变，鼻炎待排	低	1072	35.36	0.95	0.39
鼻窦	-	未见异常	-	-	-	-	-
口腔	口腔周围，牙区可见异常热区	口腔周围充血性改变，口腔炎、口周牙周炎症待排	低	437	35.18	1.25	0.44
血压	-	未见异常	-	-	-	-	-
血脂	-	未见异常	-	-	-	-	-
血粘	-	未见异常	-	-	-	-	-
面肤	-	未见异常	-	-	-	-	-
其它	前额可见充血状温度升高	偏头疼？结合临床	低	3278	33.57	2.40	2.68
咽喉	-	未见异常	-	-	-	-	-
颈	面部外侧左右温度不对称	面部左右两侧低温区不对称，颈椎病软组织损伤待排	低	1095.00	31.05	4.70	3.82

热层析图像

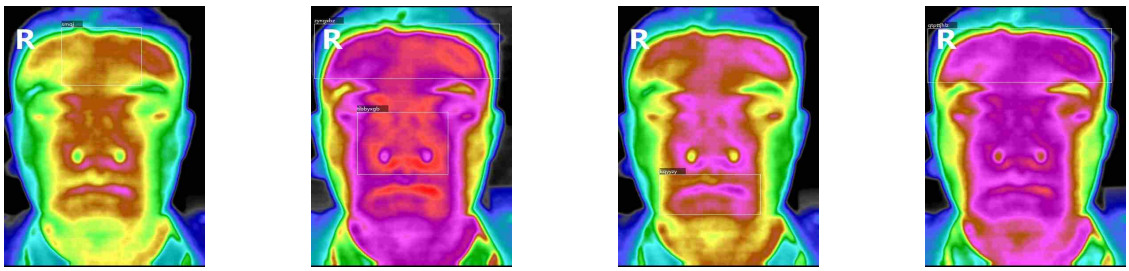

层析热图

中医面部反射区

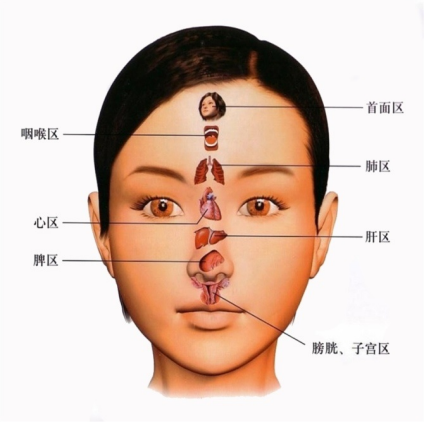

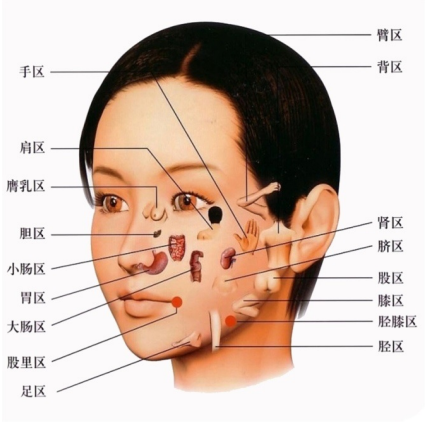

反射区温度

部位	温度	部位	温度	部位	温度
首面区	35.52	咽喉区	35.43	肺区	35.27
心区	35.6	肝区	35.43	脾区	35.48
膀胱	35.24	小肠区	35.63	胃区	34.51
大肠区	34.24	肾区	24.1		

脏腑健康指数

脏腑器官	面部反射区 热态分布偏离程度 （+越多，偏离程度越大）	健康指数 （指数低代表健康程度弱）
心、肺	+++	低
肝、脾	+++	低
肾、大/小肠、膀胱	+++	低

中医九种体质辨证

部位	温度	部位	温度	部位	温度
右额	33.07	左额	33.36	右眼	32.88
左眼	33.36	鼻梁	35.37	鼻头	35.55
口腔	35.38	右面颊	33.65	左面颊	35.20
下颏	34.69				

中医体质	湿热体质 兼 阴虚体质

健康指导建议

鼻部充血性改变，鼻炎待排

1、多开窗，保持室内空气流通，避免吸入烟雾、粉尘等有害物质，避免接触过敏源；
2、适当进行体育锻炼，增强体质，注意个人防护，避免冷空气对呼吸道的刺激；
3、吸入热蒸汽，有助鼻腔通畅；使用加湿器，可预防鼻腔干燥；补充水分，可稀释粘液，保持呼吸道通畅；
4、若症状加重，需积极对症治疗。

额部温度不对称,脑供血不足待排

1、保持情绪稳定，生活要有规律，劳逸结合，减少疲劳，保证充足的睡眠；
2、饮食宜清淡：以低脂、低盐、低糖饮食为主；多食富含纤维素食品、粗粮、新鲜蔬菜及含糖量低的水果等；经常吃海带、河鱼、鱼油，可防止衰老、降低脑细胞死亡的速度；
3、戒烟戒酒：因吸烟可促使血管硬化，降低冠状动脉及脑动脉的血流量；
4、尽可能将血压、血脂、血粘度、血糖控制在正常范围内，控制体重；
5、每天坚持适量运动，如散步、打太极拳、做广播操等；经常在室内运动、健身，可促进脑部血液循环，避免做下蹲后快速起立的动作；
6、积极治疗颈椎疾病。

偏头疼？结合临床

1、注意劳逸结合，保持心情愉快，避免不良刺激，保证睡眠时间；
2、常食含镁丰富的食品：如核桃、花生、大豆、海带、榛子、杏仁、杂粮和各种绿叶蔬菜等；
3、少食含酒精类和咖啡因的饮料、巧克力及腌熏的肉类食品（香肠、火腿、咸肉）和含味精多的食品；
4、疼痛发作时，应积极配合治疗。

口腔周围充血性改变，口腔炎、口周牙周炎症待排

1、搞好口腔卫生：早晚刷牙，饭后漱口，刷牙时间不少于3分钟，纠正不良的刷牙姿势；
2、注意饮食与营养：食物多样化，适量食用粗粮，多食蔬菜水果、豆类、乳制品，少食甜食；
3、纠正不良习惯：戒烟酒，避免食用强烈刺激性的食物，不用牙齿咬硬物，进食时宜细嚼慢咽，避免损伤口腔粘膜；
4、定期口腔检查。

额部充血性改变，睡眠欠佳待排

1、注意情绪调节，避免情绪激动及精神紧张，要做到自我减压；
2、劳逸结合，适当安排工作、休息、活动（或运动），保证充足睡眠时间，不宜熬夜；
3、晚上不宜喝浓茶、咖啡等，晚餐不宜吃得过饱；
4、晚上不宜做剧烈运动，不宜看过分刺激的电视节目与书籍；
5、临睡前可按摩一些相关穴位：如百会、风池等穴位。

脑梗风险预警

1、以医院专业治疗为主，定期复诊。
2、饮食以低盐、低脂、低糖、易消化为主，可以多食用蔬菜、水果。
3、防止高血压，高血脂，高血糖。
4、戒烟，减少酒精摄入，加强身体锻炼，控制体重。
5、保持心情舒畅，按时作息，保证睡眠。

面部左右两侧低温区不对称，颈椎病软组织损伤待排

1、养成良好生活习惯，如避免床上看书，玩手机，避免长时间低头，睡觉平卧选择合适的枕头等。
2、加强锻炼，进行颈部缓慢屈伸，旋转运动。
3、避免颈部外伤，如开车系好安全带。
4、出现疼痛症状，建议科学治疗。

心脑血管

1、坚持做适当的运动，循序渐进，量力而行。冬天等到太阳升起后再锻炼，可防止身体突然遭受寒冷刺激。避免长期身心过度劳累和紧张。
2、控制饮食总量，调整饮食结构。少吃多动，主要是少吃。饮食要均衡，营养要适当，重点要放在杂食上。减少钠盐的摄入，增加钾盐摄入量。多吃富含精氨酸的食物，少吃高胆固醇和高脂肪食物，如肥肉、动物肝脏、海鲜等，多吃水果和蔬菜，补充足够的维生素。

养肺

1、晨起后经常做深呼吸，速度放慢，一呼一吸尽量达到6.4秒。此法可养肺。运用闭气法，有助于增强肺功能。先闭气，闭住以后停止，尽量停止到不能忍受的时候，再呼出来，如此反复18次。
2、多吃养肺的水果，如玉米、黄瓜、西红柿、梨等。

养心

1、每天晚上临睡前经常按摩手心的劳宫穴和脚心的涌泉穴，可以起到心肾相交、改善睡眠的作用。养心主要是养神，在平时遇事尽量保持心平气和，不过喜也不过忧，与人交往不计较得失，以保持心神的虚静状态。
2、在食物补养方面，常用西洋参泡水喝，常吃桂圆、莲子、百合、黑木耳等，以益心气养心阴。
3、重视午休。心在午时活动最为活跃，这时也是阴阳交合之时，休息能保住心气。

调肝

1、保持情绪稳定、不要过分高亢或低落。不宜过于冲动或过于悲伤。心情舒畅、七情调达，这样有助于肝的疏泄。
2、过度疲劳会损害肝，平常应尽量做到既不疲劳工作，也不疲劳运动。
3、平卧对养肝有重要意义，人卧则血归于肝。定时休息既能保持良好的睡眠质量，又能养肝。
4、饮食清淡，少吃或不吃辛辣、刺激性食物以防损伤肝气。

健脾

1、每天起床和睡前都要做36次摩腹，即仰卧于床，以脐为中心，先顺时针用手掌按摩36下，再逆时针按摩36下，然后用手拍打和按摩脐上膻中穴120下和脐下的丹田穴100下。
2、饮食方面，每次吃七八分饱。平时尽量多吃一些利脾胃、助消化的食物，如山楂、山药等，夏天可常吃一些香菜、海带、冬瓜等养脾开胃之品。

养胃

1、少食或不食辛辣、生冷、不洁等食物，可以少吃多餐、规律饮食，食物相对容易消化为宜，可以增加咀嚼次数，减少胃部的消化负担。
2、改善生活习惯，休息、情绪均可影响机体代谢，进而影响胃部功能，日常要规律作息、保持良好的情绪，不要熬夜，也不要大喜大悲等。建议晚上10点前睡觉，使胃肠进一步休息，还可以缓解疲劳。
3、进行适合自身情况的锻炼，可以调理机体的代谢能力，进而增强体力，还有助于消化，促进胃排空。注意运动方法，不要运动过量、运动后大量进食等。

小肠

1、日常的饮食应该以清淡易消化的食物为主，比如可以选择喝一些南瓜粥，小米粥等食物，避免食用辛辣刺激、油腻、生冷的食物，以免导致病情加重。另外还需要做到每餐定时定量，不要暴饮暴食，以免加重肠道负担。
2、合理适量的运动有助于肠道蠕动，以防止便秘的发生，并且经常运动有助于促进肠道对食物的消化和吸收。
3、平日可通过穴位按摩的方式调理小肠，例如可按摩手太阳小肠经，反复推按小指尺侧边缘，以达到调理小肠的功效，注意操作时力气不必过大，以免损伤皮肤。

大肠

1、多进食含粗纤维、易消化的食物，多吃新鲜的蔬菜和水果，如芹菜、香蕉等。蛋白质、脂肪等要适当的摄入，不能进食太多，防止出现排便困难的情况。
2、不能进食生冷的食物，注意腹部保暖，不要受凉。饮食、生活要有规律，定时、定量，避免暴饮暴食，吃饭要八分饱，要让肠道适当休息。
3、睡觉之前尽量不要吃东西，避免夜间加重肠道的负担。
4、保持大便通畅，每日1 - 2次，防止出现便秘或腹泻等胃肠功能紊乱的情况。可以多进食含多种活菌的酸奶。

膀胱

1、要尽量避免憋尿，特别是长时间憋尿。平时也要多饮水，确保每天的饮水量在2000毫升以上。多饮水能够增加尿液生成，可以稀释尿液里面结石物质的含量，从而减少尿路结石的发生。可以饮用碱性类饮料以碱化尿液。
2、注意清淡饮食，多食用新鲜蔬菜，忌食热性食品，如羊肉、狗肉等。少量饮酒或不饮酒，少食辛辣刺激性食品，如辣椒、生姜、生葱、生蒜等食品。