4 Die Anwenderdokumentation auf Nutzerseite

4.1 Kontextsensitive Hilfe

4.1.1 Randbedingungen und allgemeine Eigenschaften

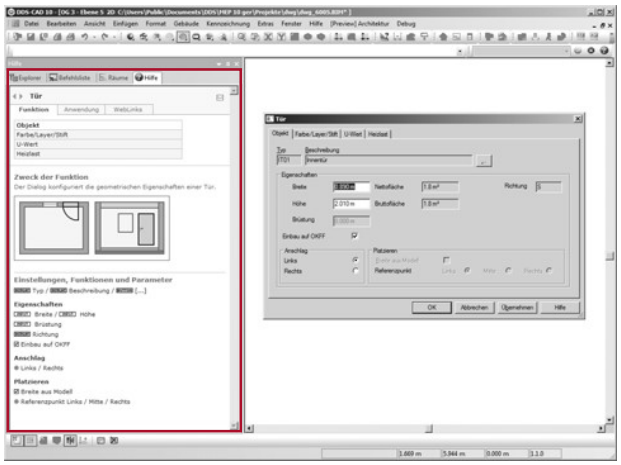

DDS-CAD verwendet die Microsoft HTML-Help als Format für die kontextsensitive Hilfe. Bei Aufruf mit der Taste [F1] oder bei Klick auf Hilfe erscheint das adressierte Hilfe-Topic in einem Bereich, der nach DDS-Terminologie als Dockingfenster bezeichnet wird.[27]

Der aufgerufene Inhalt bleibt solange aktiv, bis der Anwender über einen Link auf ein anderes Topic springt oder nach dem Wechsel auf eine andere Funktion erneut die Hilfe aufruft. Ein automatischer Wechsel der Inhalte (z. B. bei Wechsel auf einen anderen Dialog) ist nicht vorgesehen, weil die Beschreibung funktionsübergreifender Handlungsketten in diesem Rahmen unmöglich wäre (vgl. 3.1.2.3).

Die Anordnung im Dockingfenster verursacht nach meiner Einschätzung mehrere positive Effekte:

- Die Hilfe erscheint deutlich als integrierter Bestandteil von DDS-CAD.[28]
- Die Arbeitsfläche wird nicht durch ein zusätzliches Fenster verdeckt.
- Es ist kein Wechsel zwischen Hilfe und DDS-CAD notwendig.
- Der Anwender kann die Informationen direkt umsetzen, weil Hilfe und Arbeitsfläche gleichzeitig sichtbar sind.

Gleichzeitig unterliege ich technischen Limitierungen, die meine Konzeption teilweise beeinflussen:

- Ein Link funktioniert nur auf Topics innerhalb einer CHM-Datei. Will ich ein Topic für einen Link erreichbar machen, so muss dieses ebenfalls Bestandteil derselben CHM-Datei sein.[29]
- Ich kann aus der kontextsensitiven Hilfe keine HTML-Help im eigenen Fenster starten. Dieses Medium entfällt also für das kontextunabhängige Online-Handbuch. Ich stelle sie deshalb als WebHelp[30] bereit.
- Die Navigationselemente (Inhaltsverzeichnis, Volltextsuche und Index) sind nicht verfügbar. Ich benötige Sie allerdings auch nicht, weil ich den Anwender durch ein geeignetes Layout und gezielte Links führe.

Hinweis

In meiner Reflexion über Einzelaspekte zeige ich Bildschirmdarstellungen zumeist in Graustufen. Für den optischen Eindruck stelle ich eine Sammlung von farbigen Musterseiten in Kapitel 8 zusammen.

[27] In der Standardkonfiguration befindet sich das Dockingfenster links neben der Arbeitsfläche. Der Anwender kann die Position verändern.
[28] Ein unabhängiges Fenster für die Hilfe erzeugt nach meiner Überzeugung eine Distanz zwischen den angezeigten Inhalten und dem Produkt.
[29] Ein Link nach dieser Syntax funktioniert nicht: <A HREF="ms-its:file name.chm::/topic.htm">.
[30] Ausgabemedium des Redaktionssystems Flare.

4.1.2 Allgemeine Struktur und Navigation

Ausgehend von einem komplexen Dialog mit mehreren Handlungsoptionen und einer funktionalen Verflechtung, benötige ich die Konzepte „Beschreibung“, „Handlungsanleitung“ und „Orientierung“. Der Anwender soll die Konzepte gut unterscheiden und schnell darauf zugreifen können. Ich benötige dazu eine deutliche Trennung und eine bekannte Form der Präsentation, weshalb ich eine Anmutung als komplexen Dialog anstrebe. Unterhalb der Hauptüberschrift platziere ich drei Links mit der optischen Gestalt von Registerkarten.

Die Registerkarte **„Funktion“** entspricht dem Konzept „Beschreibung“ (siehe 4.1.3). Unter Registerkarte **„Anwendung“** präsentiere ich die Handlungsoptionen und Handlungsanleitungen (siehe 4.1.4) und unter **„WebLinks“** kann der Anwender in den erweiterten Kontext der Funktion treten (siehe 4.1.5). Die Benennung der Registerkarten soll platzsparend und in allen Sprachen ähnlich lang sein.

Zur weiteren Differenzierung führe ich eine weitere Navigationsebene ein und verwende sie in allen drei Konzepten. Eine Liste mit Links befindet sich ebenfalls im nicht scrollenden Bereich des Topics. Optisch gehört sie jedoch dem aktiven Konzept an und signalisiert ihre Wirksamkeit für die aktive Konzeptebene. Der Eintrag des aktiven Topics ist hervorgehoben und verdeutlicht die gegenwärtige Position.

Die Benennungen der Einträge richten sich nach dem aktiven Konzept. In Beschreibungen komplexer Dialoge („Funktion“) entspricht die Bezeichnung des Links einer Registerkarte des Dialoges[31]. In Handlungsanleitungen („Anwendung“) führe ich die möglichen Handlungsoptionen auf und für die Orientierung im erweiterten Kontext („WebLinks“) nenne ich das adressierte Thema im Online-Handbuch.

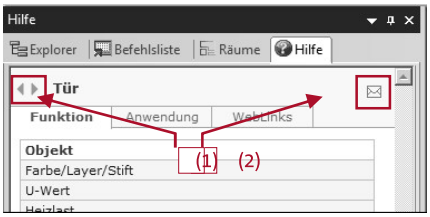

Außerdem kann der Anwender rückwärts (◂) und vorwärts (▸) zwischen den besuchten Topics navigieren (1). Als zusätzliches Kontaktangebot platziere ich im Kopfbereich ein Icon (2), welches eine E-Mail an documentation@dds-cad.de öffnet. Im Betreff steht der Dateiname des Topics, aus dem der Link aufgerufen wurde[32].

[31] In einfachen Dialogen entfällt diese Navigationsebene.
[32] Als Empfänger der E-Mail kann ich daraus den Kontext erkennen. Entweder nehme ich selbst den Kontakt zum Anwender auf oder leite das Anliegen an unserer Serviceabteilung weiter.

4.1.3 Inhaltliche Beschreibung der Dialoge

Ruft der Anwender die Hilfe eines Dialoges auf, erscheint das Topic der Registerkarte „Funktion“. Unterhalb der Navigationsebene erkläre ich zuerst den **Zweck der Funktion**. Im Falle eines einfachen Dialoges beschreibe ich dessen allgemeine Funktion, im Falle eines komplexen Dialoges differenziere ich nach den Registerkarten.

Darunter folgen die Beschreibungen der einzelnen **Einstellungen, Funktionen und Parameter**. Hier strukturiere ich das Topic mit den Überschriften der eingerahmten Bereiche aus dem Dialog:

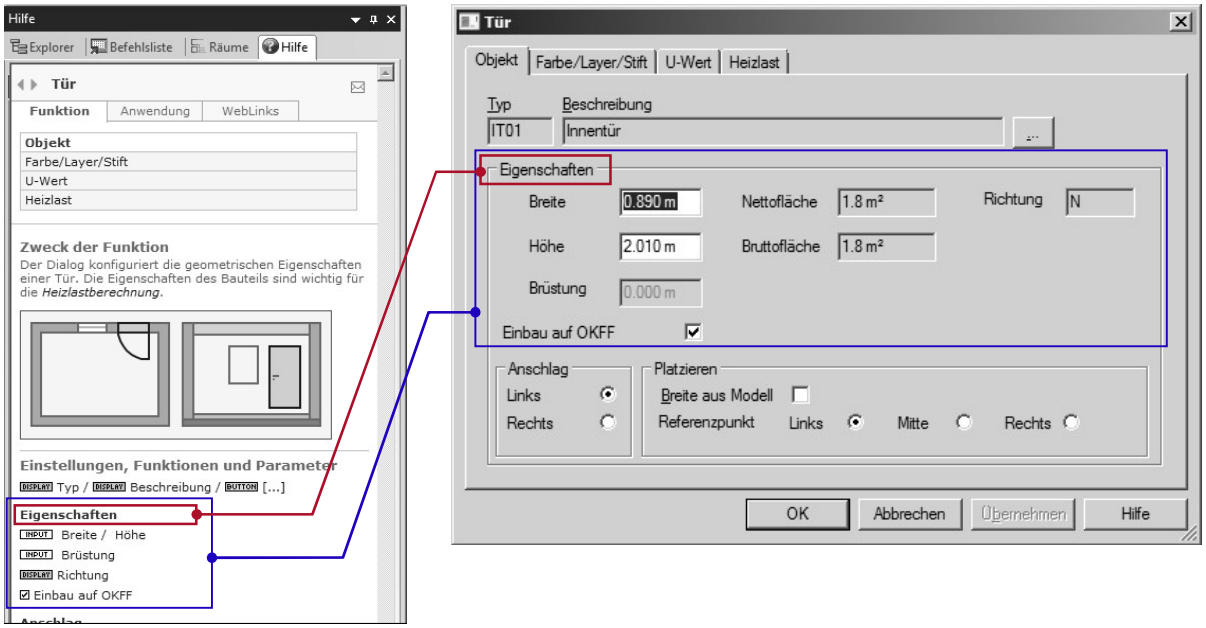

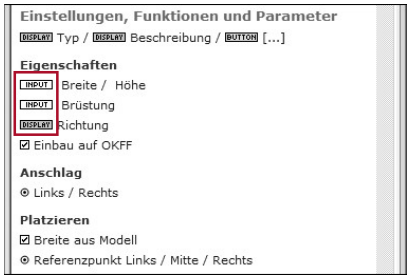

Die Beschreibungen der Elemente führe ich als aufklappbare Bereiche aus und stelle jedem Hotspot[33] ein grafisches Symbol voran. Auf diese Weise signalisiere ich den Typ des Elementes, ohne ihn verbal zu benennen. Mit dem Symbol spare ich Platz, vermeide Wortwiederholungen und erleichtere die kognitive Trennung zwischen der Bezeichnung des Elementtyps und dem Elementnamen.

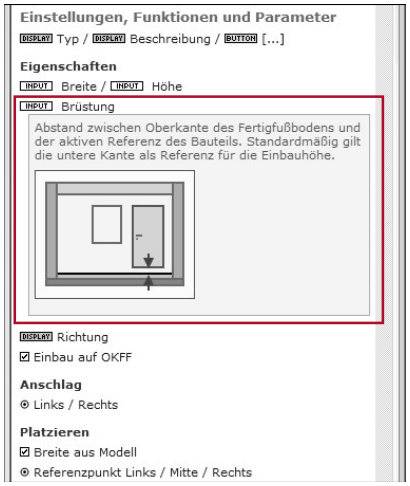

Im geöffneten Zustand grenzt sich die Beschreibung des Elementes durch einen schmalen Rahmen und einen leichten Grauton vom weißen Hintergrund des Topics ab.

[33] Terminologie in Flare: Zeichenkette mit den Eigenschaften eines Links zum Öffnen und Schließen des aufklappbaren Bereiches durch Klick der linken Maustaste.

4.1.4 Handlungsoptionen und Handlungsanleitungen

Handlungsoptionen und Handlungsanleitungen präsentiere ich unter Registerkarte „Anwendung“. Die Herausforderungen wurden in 3.1.2.2 deutlich: Komplexe Operationen bestehen aus mehreren Handlungsebenen, die sich in unterschiedlicher Tiefe staffeln. Zusätzlich muss ich die gezielte Bedienung von Dialogen beschreiben.

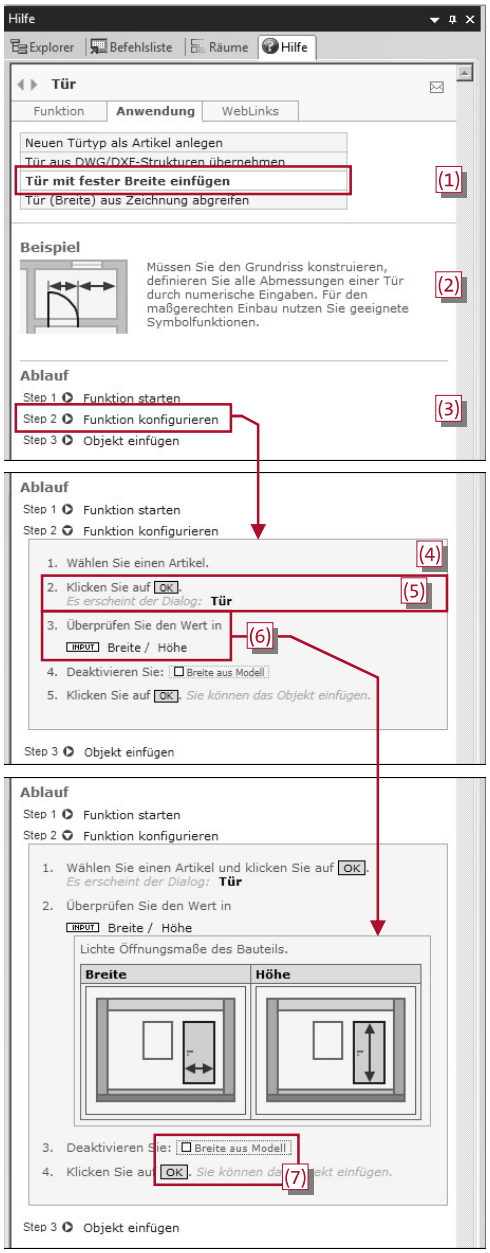

Im Aufbau der Navigationsebene folge ich dem allgemeinen Schema gemäß 4.1.2. Die Handlungsoptionen liste ich ein einer Tabelle, die zum nicht scrollenden Bereich gehören und die gewählte Option wird hervorgehoben (1).

Unterhalb der Navigationsebene (2) skizziere ich eine typische Situation, in der dieser Weg zum Ziel führt und bereite den Leser auf die Handlung vor (Advanced Organizer).

Für die Beschreibung einer komplexen Operation gliedere ich die Anleitung in mehrere Ebenen (3). Dazu trenne ich die abgrenzbaren Schritte der ersten Ebene und führe sie als ausklappbare Bereiche aus. Der Hotspot – formuliert im imperativischen Infinitiv – benennt das Ziel des Schrittes möglichst knapp. Der Anwender entscheidet, ob er die detaillierte Anleitung für einen Schritt benötigt. In diesem Fall findet er eine nummerierte Liste vor (4).

Jeder Listenpunkt (5) enthält eine Anweisung und entspricht wiederum einer abgeschlossenen Handlung auf dieser Ebene. Dabei nutze ich die direkte Anrede, weil das Verb damit automatisch an den Satzanfang rückt.

Für die Erfolgskontrolle benenne ich das zu erwartende Ergebnis in einem einfachen Aussagesatz. Die optische Unterscheidbarkeit stelle ich durch eine unterschiedliche Typografie her. Indem ich das Ergebnis kursiv setze, trenne ich es von der Anweisung. Eine hellere Schrift verstärkt die Trennung und lässt das Resultat in den Hintergrund treten. Die Anweisung gewinnt an Dominanz.

Ein weiterer Aspekt betrifft die gezielte Bedienung eines Dialoges. Häufig muss ich den Anwender zur Eingabe von Werten oder der Auswahl einer Option im Dialog auffordern und nicht immer ist die Bedeutung der Eingabe so eindeutig, wie in meinem gewählten Beispiel (6). Statt Breite und Höhe einer Tür kann die Einstellung einen Berechnungsmodus beinhalten oder eine andere Berechnungsformel aktivieren. In diesem Fall hängt es vom Erfahrungswissen des Anwenders ab, ob ihm die Bedeutung der Eingabe bekannt ist. Deshalb muss ich dem unerfahrenen Anwender die Information anbieten, ohne den erfahrenen Anwender zu belästigen. Ich löse dieses Problem durch untergeordnete aufklappbare Bereiche, die ich als Textbausteine aus der Dialogbeschreibung (Registerkarte „Funktion“) übernehme.

Der letzte Aspekt betrifft die Verwendung von GUI-Elementen im Fließtext (7). Hier greife ich die Symbolik aus 4.1.3 wieder auf und schaffe eine zusätzliche Abgrenzung gegenüber zum umgebenden Text.

4.1.5 Orientierung über die funktionale Verflechtung

In 3.1.2.1 (Seite 13) habe ich die Notwendigkeit argumentiert, dem Anwender einen Zugriff auf den erweiterten Kontext einer Funktion zu ermöglichen. Gleichzeitig betrachte ich aber den erweiterten Kontext einer Funktion nicht als notwendigen Bestandteil ihrer Beschreibung. Deshalb beschränkt sich mein Ansatz auf den gezielten Sprung in die kontextunabhängige Hilfe in einer separaten Umgebung.

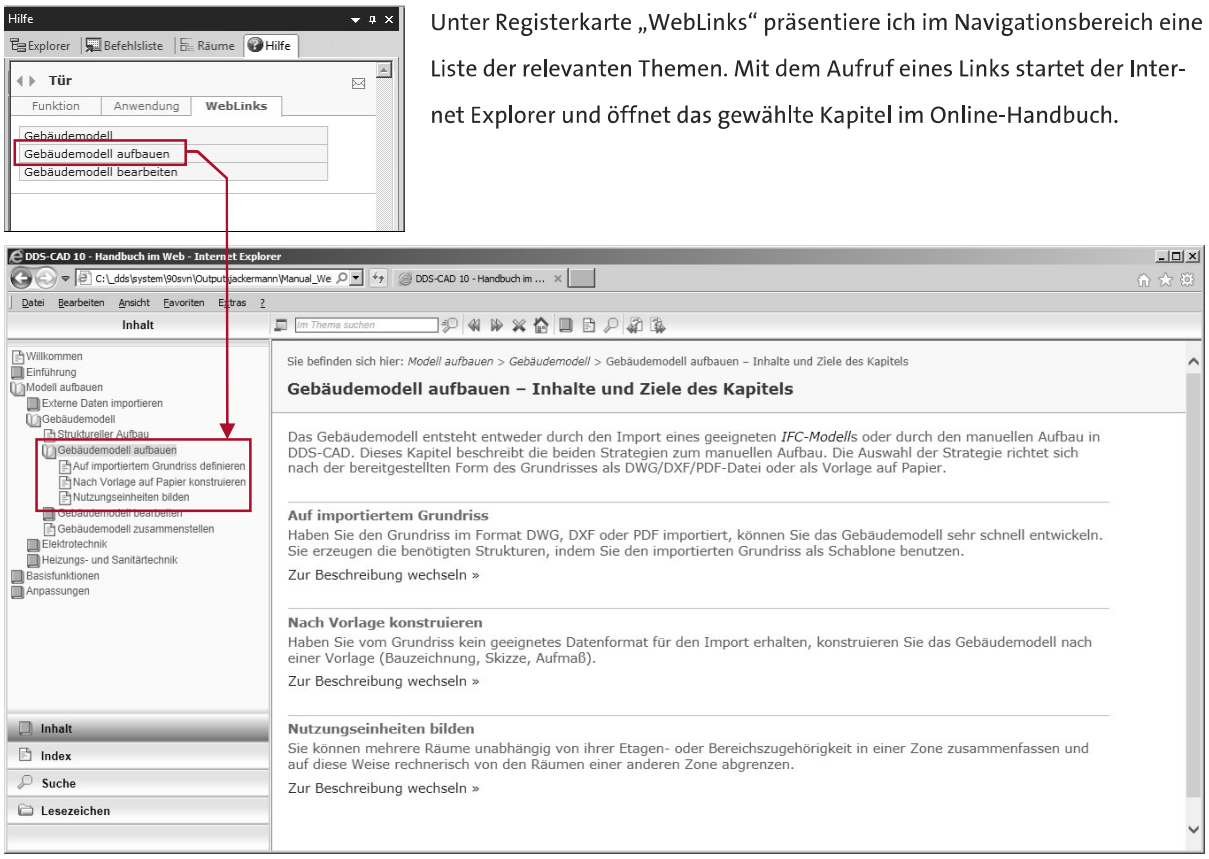

Unter Registerkarte „WebLinks“ präsentiere ich im Navigationsbereich eine Liste der relevanten Themen. Mit dem Aufruf eines Links startet der Internet Explorer und öffnet das gewählte Kapitel im Online-Handbuch.

4.2 Kontextunabhängige Hilfe – Das Online-Handbuch

4.2.1 Randbedingungen und allgemeine Eigenschaften

Ich entwickle das Online-Handbuch als WebHelp. Dabei handelt es sich nach in Terminologie des Redaktionssystems Flare um eine Dokumentationsform, die im Internet präsentiert und über eine URL aufgerufen wird. Das Online-Handbuch befindet sich also nicht auf dem Rechner des Anwenders, was einerseits die Pflege stark vereinfacht, andererseits aber eine Internetverbindung für den Zugriff voraussetzt. Zu diesem Zeitpunkt haben wir aus zwei Gründen für diese Form entschieden:

- Der Anwender bleibt von der Pflege unberührt und muss keine Installationsroutine ausführen. Ich kann die Bereitstellung zu beliebigen Zeitpunkten veranlassen, ohne Update-Zyklen zu beachten. Dieser Vorteil ist gerade jetzt in der Aufbauphase wichtig.
- Der Anwender kann über die kontextsensitive Hilfe auf ein adressiertes Thema ins Online-Handbuch springen (siehe 4.1.5). Bei einem Online-Handbuch als HTML-Help ist mir diese Möglichkeit aufgrund einer technischen Limitierung versperrt (siehe 4.1.1).