Criar um novo projeto

Pesquisar modelos (Alt+S)

Modelos de projeto recentes

- Aplicativo Web do ASP.NET Core (Model-View-Controller) — C#
- Aplicativo do Console (.NET Framework) — C#
- C# Project Template — C#
- Aplicativo do Windows Forms — C#
- API Web do ASP.NET Core — C#
- Aplicativo do Console — C#
- Aplicativo Web ASP.NET Core — C#
- Aplicativo Web ASP.NET (.NET Framework) — C#

Todos os idiomas | Todas as plataformas | Todos os tipos de projeto

Aplicativo do Console
Um projeto para criar um aplicativo de linha de comando que pode ser executado no .NET no Windows, Linux e macOS
C# Linux macOS Windows Console

Aplicativo Web Blazor
Um modelo de projeto para criar um aplicativo Web Blazor que dá suporte à renderização do lado do servidor e à interatividade do cliente. Este modelo pode ser usado para aplicativos da Web com interfaces de usuário (UIs) dinâmicas avançadas.
C# Linux macOS Windows Blazor Nuvem Web

Aplicativo inicial do .NET Aspire
Um modelo de projeto para criar um aplicativo .NET Aspire com um front-end da Web Blazor e um serviço de back-end de API da Web, opcionalmente usando Redis para armazenamento em cache.
C# .NET Aspire API Blazor Nuvem Common MSTest NUnit Serviço Teste Web Web API xUnit

Aplicativo Web ASP.NET Core
Um modelo de projeto para criar um aplicativo ASP.NET Core com conteúdo de exemplo ASP.NET Core Razor Pages
C# Linux macOS Windows Nuvem Serviço Web

API Web do ASP.NET Core
Um modelo de projeto para criar uma API Web RESTful usando controladores

Voltar | Próximo

Criar um novo projeto

Pesquisar modelos (Alt+S)

Modelos de projeto recentes

- Aplicativo Web do ASP.NET Core (Model-View-Controller) — C#
- Aplicativo do Console (.NET Framework) — C#
- C# Project Template — C#
- Aplicativo do Windows Forms — C#
- API Web do ASP.NET Core — C#
- Aplicativo do Console — C#
- Aplicativo Web ASP.NET Core — C#
- Aplicativo Web ASP.NET (.NET Framework) — C#

Todos os idiomas | Todas as plataformas | Todos os tipos de projeto

Aplicativo do Console
Um projeto para criar um aplicativo de linha de comando que pode ser executado no .NET no Windows, Linux e macOS
C# Linux macOS Windows Console

Aplicativo Web Blazor
Um modelo de projeto para criar um aplicativo Web Blazor que dá suporte à renderização do lado do servidor e à interatividade do cliente. Este modelo pode ser usado para aplicativos da Web com interfaces de usuário (UIs) dinâmicas avançadas.
C# Linux macOS Windows Blazor Nuvem Web

Aplicativo inicial do .NET Aspire
Um modelo de projeto para criar um aplicativo .NET Aspire com um front-end da Web Blazor e um serviço de back-end de API da Web, opcionalmente usando Redis para armazenamento em cache.
C# .NET Aspire API Blazor Nuvem Common MSTest NUnit Serviço Teste Web Web API xUnit

Aplicativo Web ASP.NET Core
Um modelo de projeto para criar um aplicativo ASP.NET Core com conteúdo de exemplo ASP.NET Core Razor Pages
C# Linux macOS Windows Nuvem Serviço Web

API Web do ASP.NET Core
Um modelo de projeto para criar uma API Web RESTful usando controladores

Voltar | Próximo

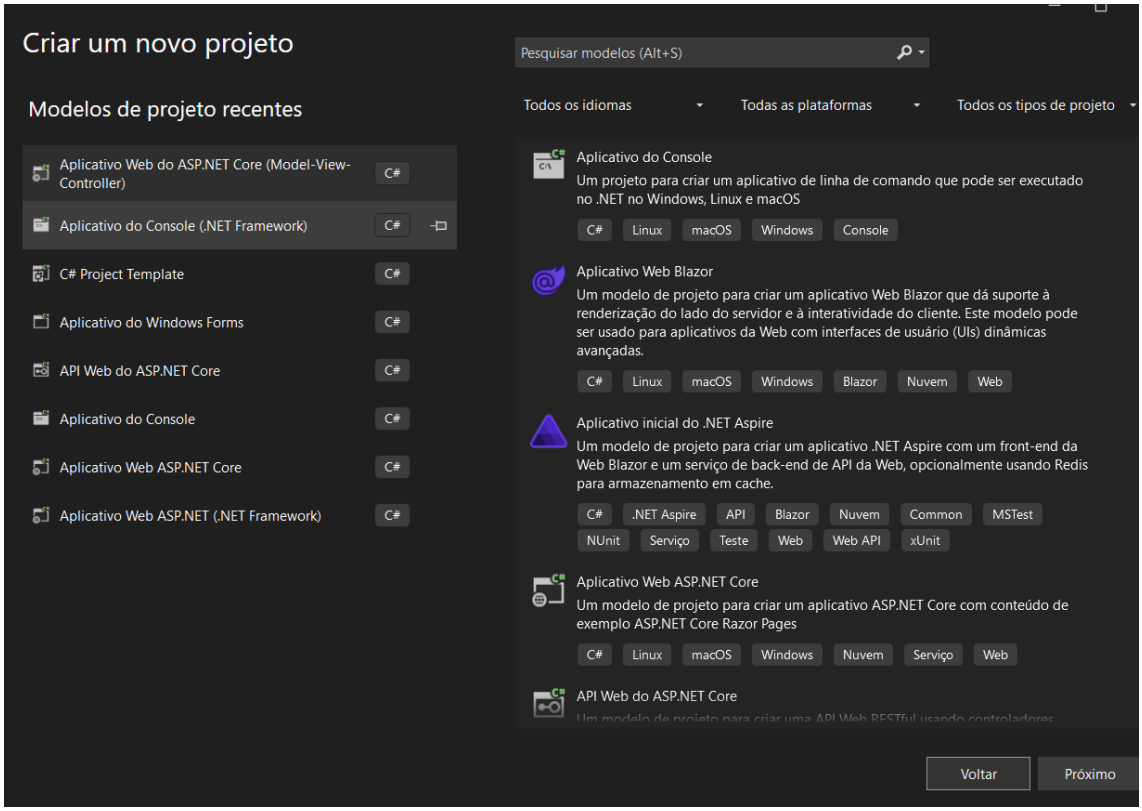
Criar um novo projeto
Pesquisar modelos (Alt+S)
Modelos de projeto recentes
Todos os idiomas
Todas as plataformas
Todos os tipos de projeto
Aplicativo Web do ASP.NET Core (Model-View-Controller)
C#
Aplicativo do Console (.NET Framework)
C#
C# Project Template
C#
Aplicativo do Windows Forms
C#
API Web do ASP.NET Core
C#
Aplicativo do Console
C#
Aplicativo Web ASP.NET Core
C#
Aplicativo Web ASP.NET (.NET Framework)
C#
Aplicativo do Console
Um projeto para criar um aplicativo de linha de comando que pode ser executado no .NET no Windows, Linux e macOS
C# Linux macOS Windows Console
Aplicativo Web Blazor
Um modelo de projeto para criar um aplicativo Web Blazor que dá suporte à renderização do lado do servidor e à interatividade do cliente. Este modelo pode ser usado para aplicativos da Web com interfaces de usuário (UIs) dinâmicas avançadas.
C# Linux macOS Windows Blazor Nuvem Web
Aplicativo inicial do .NET Aspire
Um modelo de projeto para criar um aplicativo .NET Aspire com um front-end da Web Blazor e um serviço de back-end de API da Web, opcionalmente usando Redis para armazenamento em cache.
C# .NET Aspire API Blazor Nuvem Common MSTest NUnit Serviço Teste Web Web API xUnit
Aplicativo Web ASP.NET Core
Um modelo de projeto para criar um aplicativo ASP.NET Core com conteúdo de exemplo ASP.NET Core Razor Pages
C# Linux macOS Windows Nuvem Serviço Web
API Web do ASP.NET Core
Voltar
Próximo

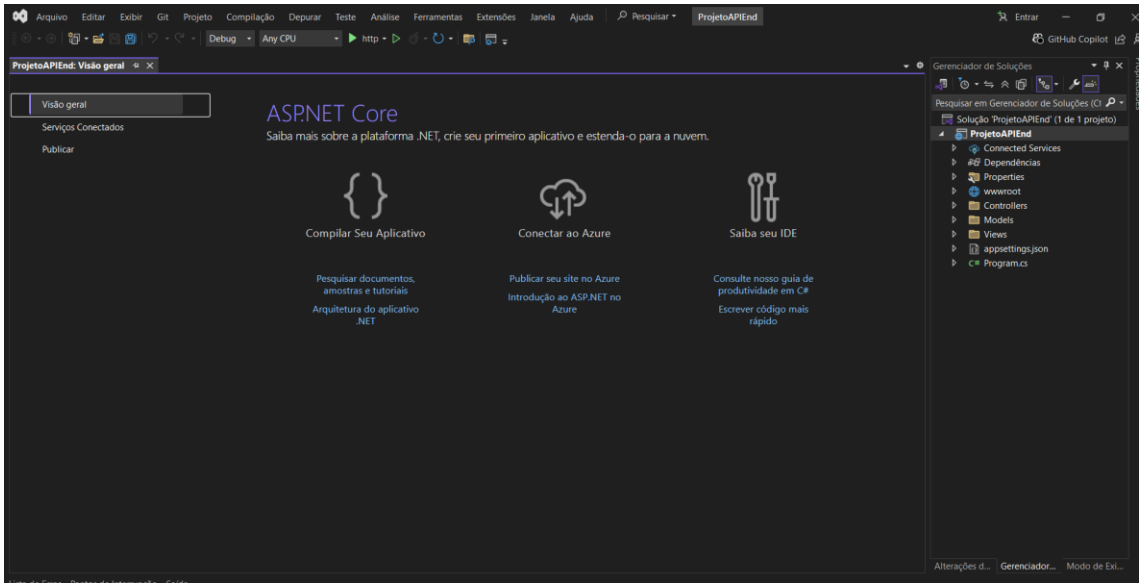
Arquivo Editar Exibir Git Projeto Compilação Depurar Teste Análise Ferramentas Extensões Janela Ajuda
Pesquisar
ProjetoAPIEnd
Entrar
GitHub Copilot
Debug
Any CPU
http
ProjetoAPIEnd: Visão geral
Visão geral
Serviços Conectados
Publicar
ASP.NET Core
Saiba mais sobre a plataforma .NET, crie seu primeiro aplicativo e estenda-o para a nuvem.
Compilar Seu Aplicativo
Conectar ao Azure
Saiba seu IDE
Pesquisar documentos, amostras e tutoriais
Arquitetura do aplicativo .NET
Publicar seu site no Azure
Introdução ao ASP.NET no Azure
Consulte nosso guia de produtividade em C#
Escrever código mais rápido
Gerenciador de Soluções
Pesquisar em Gerenciador de Soluções (Ct
Solução 'ProjetoAPIEnd' (1 de 1 projeto)
ProjetoAPIEnd
Connected Services
Dependências
Properties
wwwroot
Controllers
Models
Views
appsettings.json
Program.cs
Alterações d...
Gerenciador...
Modo de Exi...

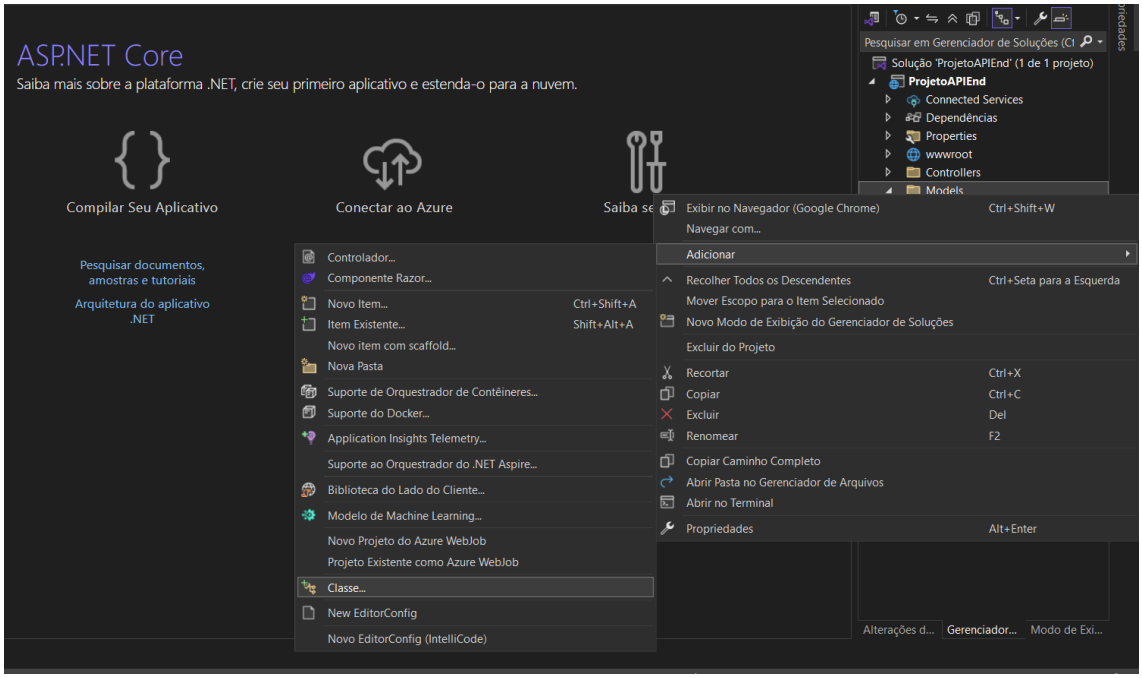
ASP.NET Core
Saiba mais sobre a plataforma .NET, crie seu primeiro aplicativo e estenda-o para a nuvem.
Compilar Seu Aplicativo
Conectar ao Azure
Pesquisar documentos, amostras e tutoriais
Arquitetura do aplicativo .NET
Controlador...
Componente Razor...
Novo Item... Ctrl+Shift+A
Item Existente... Shift+Alt+A
Novo item com scaffold...
Nova Pasta
Suporte de Orquestrador de Contêineres...
Suporte do Docker...
Application Insights Telemetry...
Suporte ao Orquestrador do .NET Aspire...
Biblioteca do Lado do Cliente...
Modelo de Machine Learning...
Novo Projeto do Azure WebJob
Projeto Existente como Azure WebJob
Classe...
New EditorConfig
Novo EditorConfig (IntelliCode)
Pesquisar em Gerenciador de Soluções (Ct
Solução 'ProjetoAPIEnd' (1 de 1 projeto)
ProjetoAPIEnd
Connected Services
Dependências
Properties
wwwroot
Controllers
Models
Exibir no Navegador (Google Chrome) Ctrl+Shift+W
Navegar com...
Adicionar
Recolher Todos os Descendentes Ctrl+Seta para a Esquerda
Mover Escopo para o Item Selecionado
Novo Modo de Exibição do Gerenciador de Soluções
Excluir do Projeto
Recortar Ctrl+X
Copiar Ctrl+C
Excluir Del
Renomear F2
Copiar Caminho Completo
Abrir Pasta no Gerenciador de Arquivos
Abrir no Terminal
Propriedades Alt+Enter
Alterações d...
Gerenciador...
Modo de Exi...

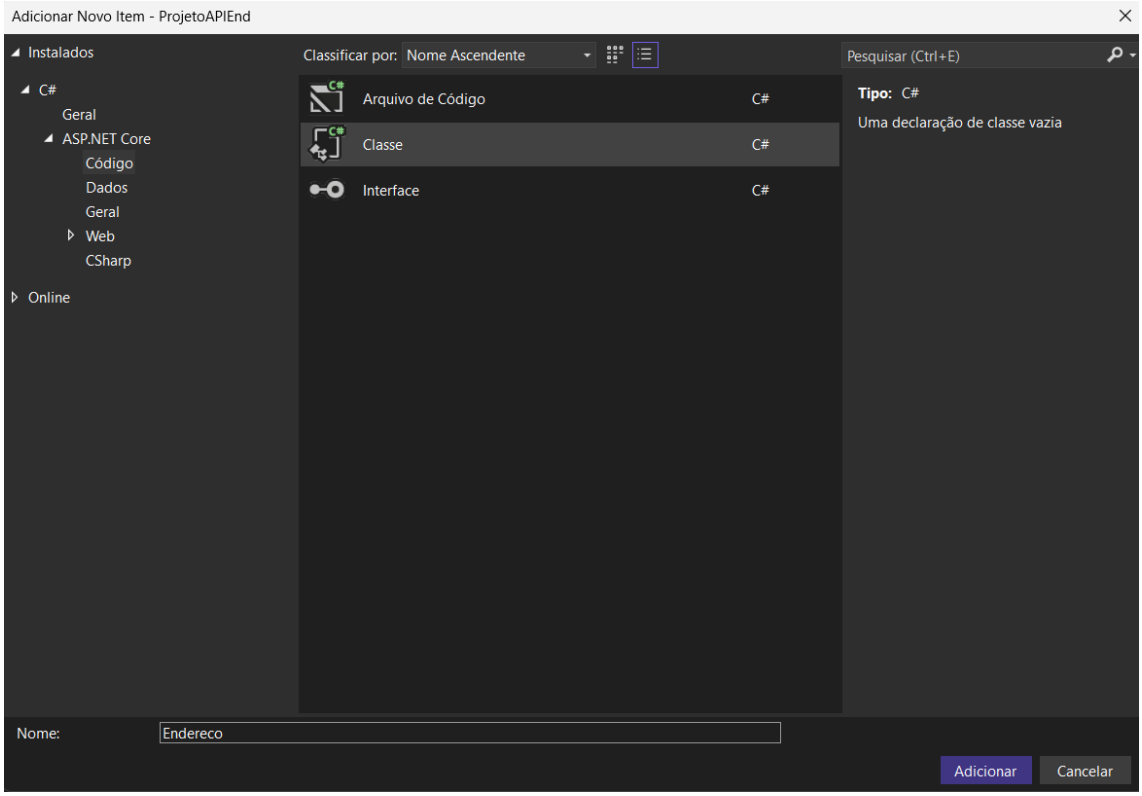
Adicionar Novo Item - ProjetoAPIEnd
Instalados
C#
Geral
ASP.NET Core
Código
Dados
Geral
Web
CSharp
Online
Classificar por: Nome Ascendente
Arquivo de Código C#
Classe C#
Interface C#
Pesquisar (Ctrl+E)
Tipo: C#
Uma declaração de classe vazia
Nome: Endereco
Adicionar
Cancelar

```
11 referências
public class Endereco
{
    /* PK */
    [Display(Name = "Código", Description = "Código.")]
    1 referência
    public int Id { get; set; }

    [Display(Name = "CEP", Description = "CEP.")]
    [MaxLength(10, ErrorMessage = "A senha deve ter entre 6 e 10 caracteres")]
    [Required(ErrorMessage = "O CEP é obrigatório.")]
    1 referência
    public string CEP { get; set; }

    [Display(Name = "Estado", Description = "Estado.")]
    [Required(ErrorMessage = "O Estado é obrigatório.")]
    1 referência
    public string Estado { get; set; }

    [Display(Name = "Cidade", Description = "Cidade.")]
    [Required(ErrorMessage = "A Cidade é obrigatório.")]
    1 referência
    public string Cidade { get; set; }

    [Display(Name = "Bairro", Description = "Bairro.")]
    [Required(ErrorMessage = "O Bairro é obrigatório.")]
    1 referência
    public string Bairro { get; set; }

    [Display(Name = "Endereco", Description = "Endereco.")]
    [Required(ErrorMessage = "O Endereco é obrigatório.")]
    1 referência
    public string Logradouro { get; set; }

    [Display(Name = "Complemento", Description = "Complemento.")]
    [Required(ErrorMessage = "O Complemento é obrigatório.")]
    1 referência
    public string Complemento { get; set; }

    [Display(Name = "Número", Description = "Complemento.")]
    1 referência
    public string Numero { get; set; }
}
```

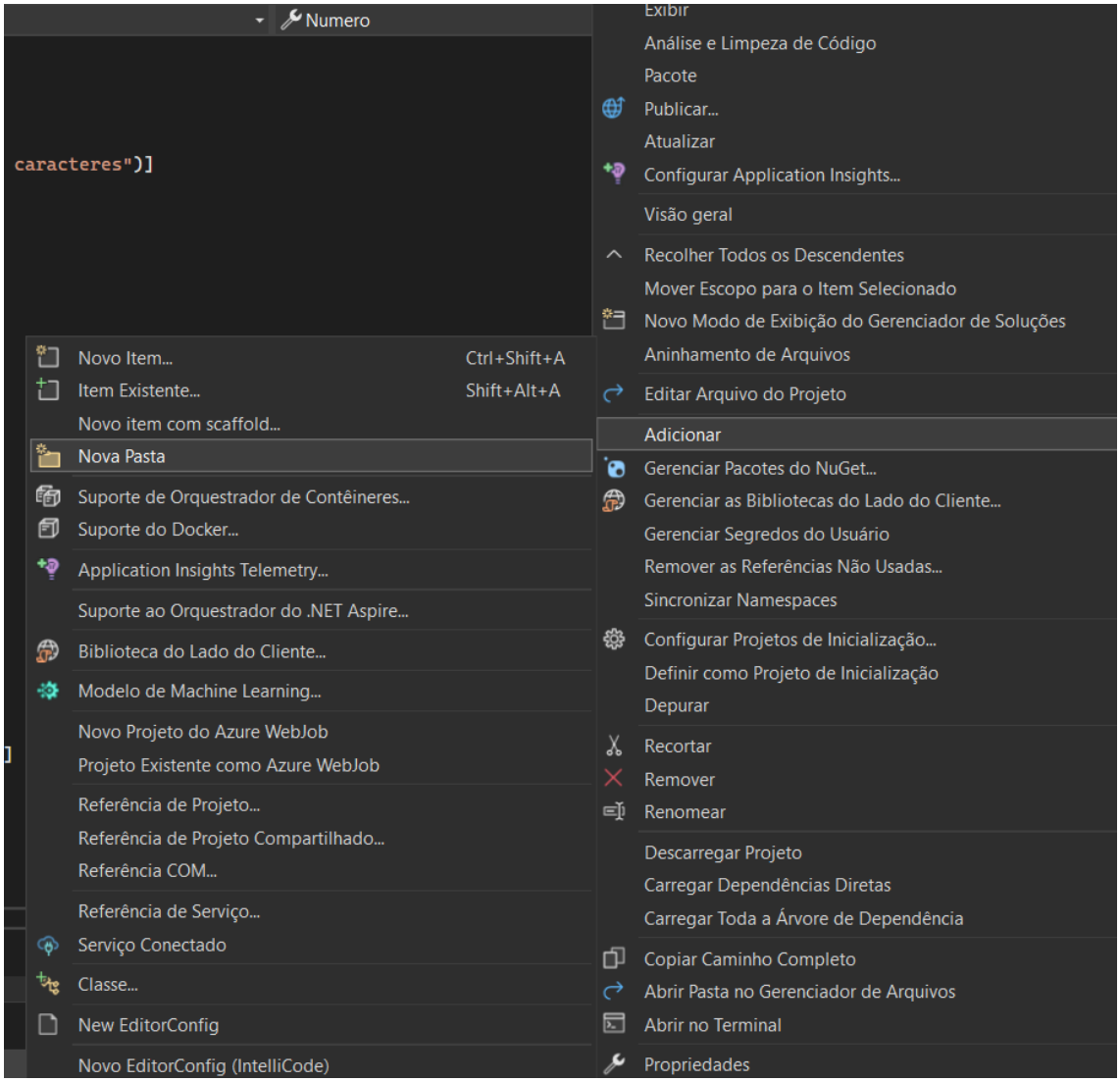
Numero
caracteres")]
Novo Item... Ctrl+Shift+A
Item Existente... Shift+Alt+A
Novo item com scaffold...
Nova Pasta
Suporte de Orquestrador de Contêineres...
Suporte do Docker...
Application Insights Telemetry...
Suporte ao Orquestrador do .NET Aspire...
Biblioteca do Lado do Cliente...
Modelo de Machine Learning...
Novo Projeto do Azure WebJob
Projeto Existente como Azure WebJob
Referência de Projeto...
Referência de Projeto Compartilhado...
Referência COM...
Referência de Serviço...
Serviço Conectado
Classe...
New EditorConfig
Novo EditorConfig (IntelliCode)
Exibir
Análise e Limpeza de Código
Pacote
Publicar...
Atualizar
Configurar Application Insights...
Visão geral
Recolher Todos os Descendentes
Mover Escopo para o Item Selecionado
Novo Modo de Exibição do Gerenciador de Soluções
Aninhamento de Arquivos
Editar Arquivo do Projeto
Adicionar
Gerenciar Pacotes do NuGet...
Gerenciar as Bibliotecas do Lado do Cliente...
Gerenciar Segredos do Usuário
Remover as Referências Não Usadas...
Sincronizar Namespaces
Configurar Projetos de Inicialização...
Definir como Projeto de Inicialização
Depurar
Recortar
Remover
Renomear
Descarregar Projeto
Carregar Dependências Diretas
Carregar Toda a Árvore de Dependência
Copiar Caminho Completo
Abrir Pasta no Gerenciador de Arquivos
Abrir no Terminal
Propriedades

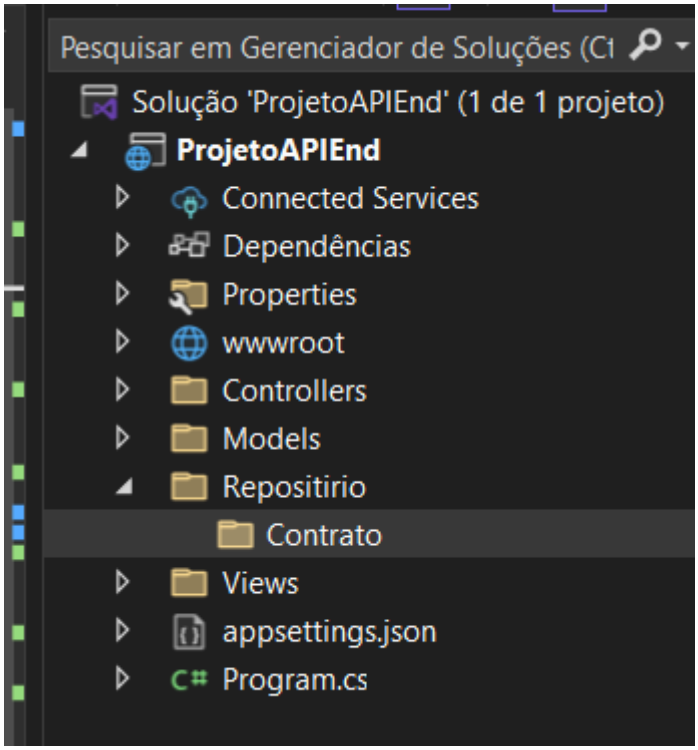
Pesquisar em Gerenciador de Soluções (Ct
Solução 'ProjetoAPIEnd' (1 de 1 projeto)
ProjetoAPIEnd
Connected Services
Dependências
Properties
wwwroot
Controllers
Models
Repositirio
Contrato
Views
appsettings.json
Program.cs

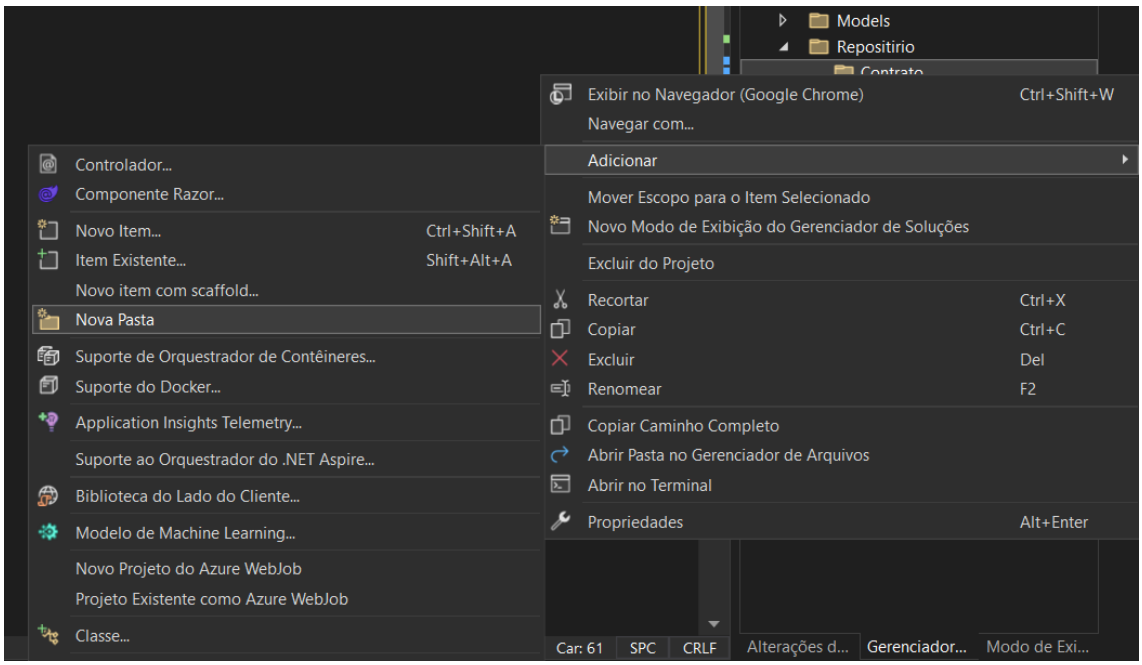
Models
Repositirio
Controlador...
Componente Razor...
Novo Item... Ctrl+Shift+A
Item Existente... Shift+Alt+A
Novo item com scaffold...
Nova Pasta
Suporte de Orquestrador de Contêineres...
Suporte do Docker...
Application Insights Telemetry...
Suporte ao Orquestrador do .NET Aspire...
Biblioteca do Lado do Cliente...
Modelo de Machine Learning...
Novo Projeto do Azure WebJob
Projeto Existente como Azure WebJob
Classe...
Exibir no Navegador (Google Chrome) Ctrl+Shift+W
Navegar com...
Adicionar
Mover Escopo para o Item Selecionado
Novo Modo de Exibição do Gerenciador de Soluções
Excluir do Projeto
Recortar Ctrl+X
Copiar Ctrl+C
Excluir Del
Renomear F2
Copiar Caminho Completo
Abrir Pasta no Gerenciador de Arquivos
Abrir no Terminal
Propriedades Alt+Enter
Car: 61
SPC
CRLF
Alterações d...
Gerenciador...
Modo de Exi...

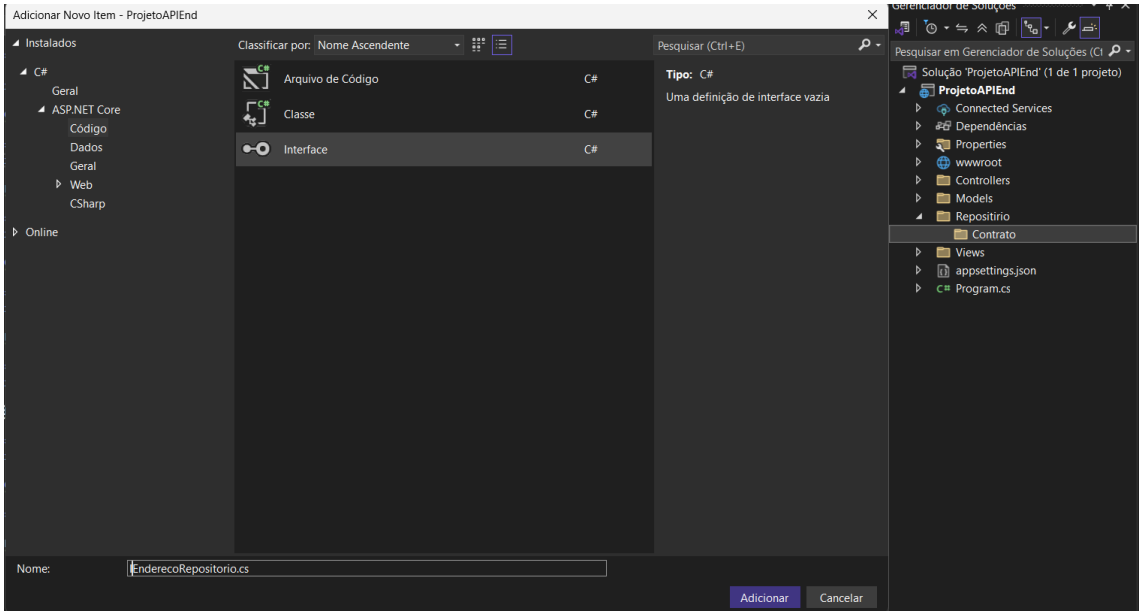


```
using ProjetoAPIEnd.Models;

namespace ProjetoAPIEnd.Repositirio.Contrato
{
    1 referência
    public interface IEnderecoRepositorio
    {
        //CRUD
        1 referência
        void Cadastrar(Endereco endereco);
        1 referência
        void Atualizar(Endereco endereco);

        1 referência
        void Excluir(int Id);
        1 referência
        Endereco ObterEndereco(int Id);

        1 referência
        IEnumerable<Endereco> ObterTodosEnderecos();

    }
}
```

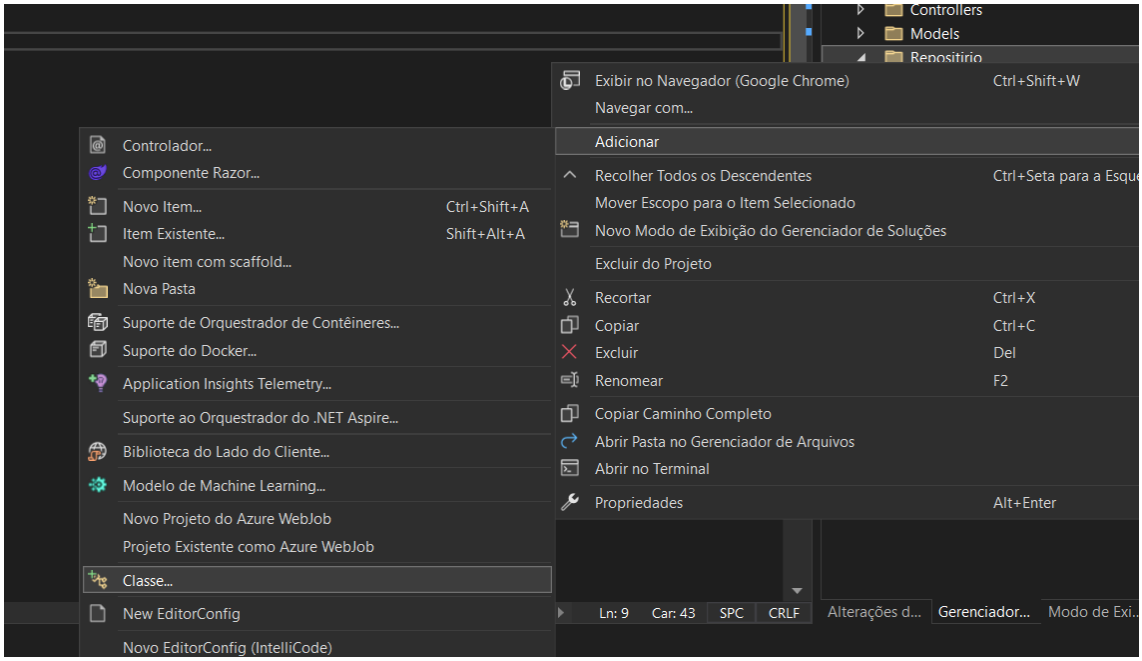
Controllers
Models
Repositirio
Exibir no Navegador (Google Chrome) Ctrl+Shift+W
Navegar com...
Adicionar
Recolher Todos os Descendentes Ctrl+Seta para a Esque
Mover Escopo para o Item Selecionado
Novo Modo de Exibição do Gerenciador de Soluções
Excluir do Projeto
Recortar Ctrl+X
Copiar Ctrl+C
Excluir Del
Renomear F2
Copiar Caminho Completo
Abrir Pasta no Gerenciador de Arquivos
Abrir no Terminal
Propriedades Alt+Enter
Controlador...
Componente Razor...
Novo Item... Ctrl+Shift+A
Item Existente... Shift+Alt+A
Novo item com scaffold...
Nova Pasta
Suporte de Orquestrador de Contêineres...
Suporte do Docker...
Application Insights Telemetry...
Suporte ao Orquestrador do .NET Aspire...
Biblioteca do Lado do Cliente...
Modelo de Machine Learning...
Novo Projeto do Azure WebJob
Projeto Existente como Azure WebJob
Classe...
New EditorConfig
Novo EditorConfig (IntelliCode)
Ln: 9 Car: 43 SPC CRLF
Alterações d... Gerenciador... Modo de Exi...

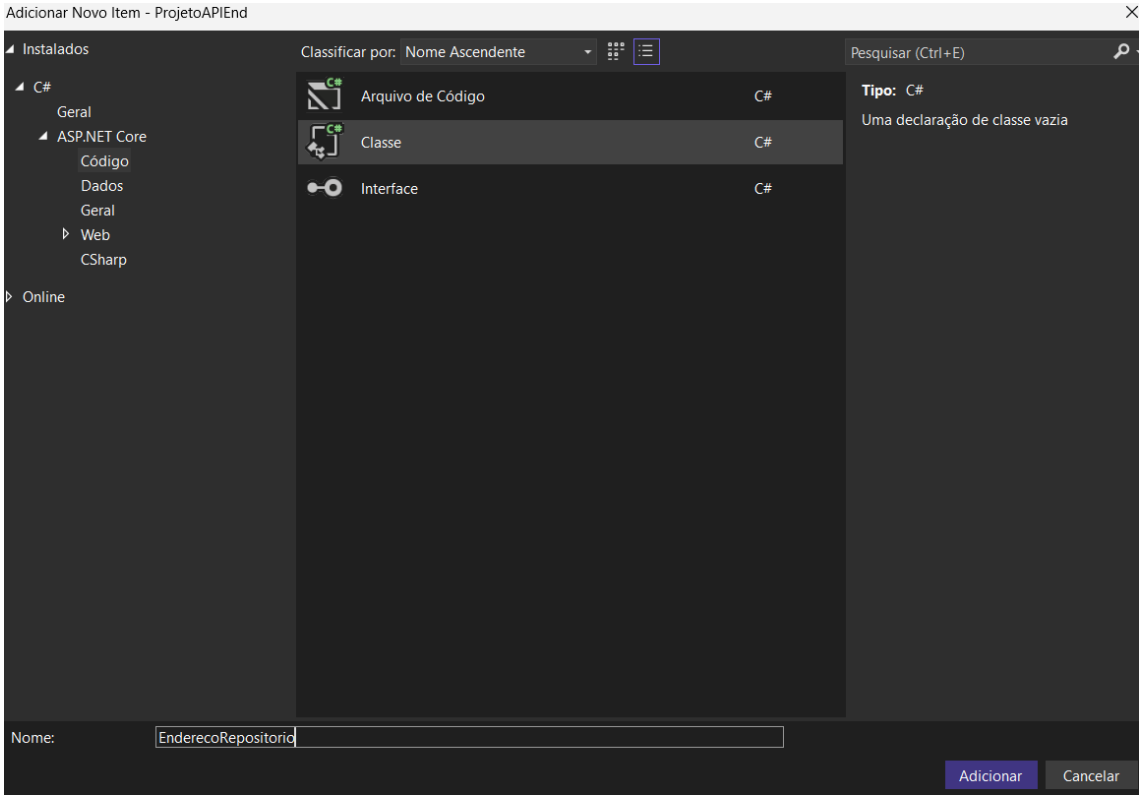
Adicionar Novo Item - ProjetoAPIEnd
Instalados
C#
Geral
ASP.NET Core
Código
Dados
Geral
Web
CSharp
Online
Classificar por: Nome Ascendente
Pesquisar (Ctrl+E)
Arquivo de Código C#
Classe C#
Interface C#
Tipo: C#
Uma declaração de classe vazia
Nome: EnderecoRepositorio
Adicionar
Cancelar

```
using ProjetoAPIEnd.Repositirio.Contrato;

namespace ProjetoAPIEnd.Repositirio
{
    0 referências
    public class EnderecoRepositorio : IEnderecoRepositorio
    {
    }
}
```

```
ProjetoAPIEnd.Repositirio.EnderecoRepositorio
using ProjetoAPIEnd.Repositirio.Contrato;

namespace ProjetoAPIEnd.Repositirio
{
    0 referências
    public class EnderecoRepositorio : IEnderecoRepositorio
    {
    }
}

Implementar a interface
Implementar todos os membros explicitamente

CS0535 "EnderecoRepositorio" não implementa membro de interface "IEnderecoRepositorio.Cadastrar(Endereco)"
+using ProjetoAPIEnd.Models;
 using ProjetoAPIEnd.Repositirio.Contrato;
 ...
     {
+        public void Atualizar(Endereco endereco)
+        {
+            throw new NotImplementedException();
+        }
+
+        public Endereco BuscaCpfEndereco(string CPF)
+        {
+            throw new NotImplementedException();
+        }
+
+        public void Cadastrar(Endereco endereco)
+        {
+            throw new NotImplementedException();
+        }
+
+        public void Excluir(int Id)
+        {
+            throw new NotImplementedException();
+        }
+
+        public Endereco ObterEndereco(int Id)
+        {
+            throw new NotImplementedException();
+        }
+
+        public IEnumerable<Endereco> ObterTodosEnderecos(
+        {
+            throw new NotImplementedException();
+        }
     }
 ...

6  0
Car: 1
```

ProjetoAPIEnd.Repositirio.Er

```
using ProjetoAPIEnd.Models;
using ProjetoAPIEnd.Repositirio.Contrato;

namespace ProjetoAPIEnd.Repositirio
{
    0 referências
    public class EnderecoRepositorio : IEnderecoRepositorio
    {
        1 referência
        public void Atualizar(Endereco endereco)
        {
            throw new NotImplementedException();
        }

        1 referência
        public void Cadastrar(Endereco endereco)
        {
            throw new NotImplementedException();
        }

        1 referência
        public void Excluir(int Id)
        {
            throw new NotImplementedException();
        }

        1 referência
        public Endereco ObterEndereco(int Id)
        {
            throw new NotImplementedException();
        }

        1 referência
        public IEnumerable<Endereco> ObterTodosEnderecos()
        {
            throw new NotImplementedException();
        }
    }
}
```

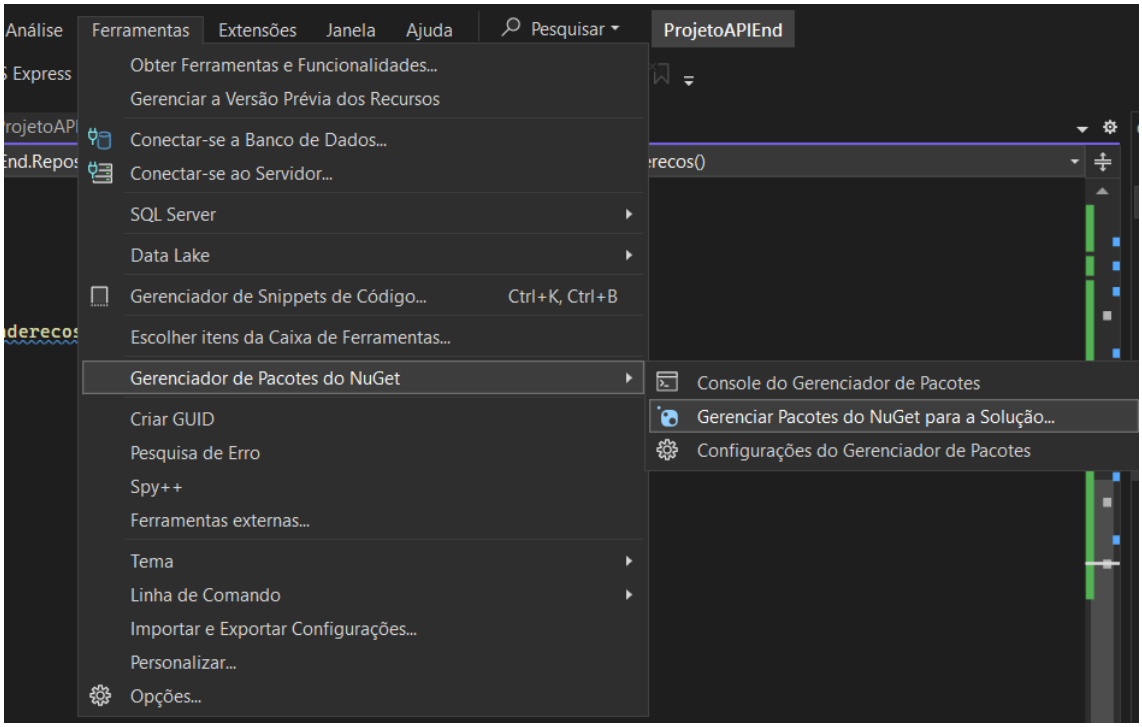
Análise
Ferramentas
Extensões
Janela
Ajuda
Pesquisar
ProjetoAPIEnd
Express
Obter Ferramentas e Funcionalidades...
Gerenciar a Versão Prévia dos Recursos
Conectar-se a Banco de Dados...
Conectar-se ao Servidor...
SQL Server
Data Lake
Gerenciador de Snippets de Código...
Ctrl+K, Ctrl+B
Escolher itens da Caixa de Ferramentas...
Gerenciador de Pacotes do NuGet
Criar GUID
Pesquisa de Erro
Spy++
Ferramentas externas...
Tema
Linha de Comando
Importar e Exportar Configurações...
Personalizar...
Opções...
Console do Gerenciador de Pacotes
Gerenciar Pacotes do NuGet para a Solução...
Configurações do Gerenciador de Pacotes

```
1 referência
public IEnumerable<Endereco> ObterTodosEnderecos()
{
    List<Endereco> endList = new List<Endereco>();
    using (var conexao = new MySqlConnection(_conexaoMySQL))
    {
        conexao.Open();
        MySqlCommand cmd = new MySqlCommand("SELECT * FROM ENDERECO", conexao);

        MySqlDataAdapter da = new MySqlDataAdapter(cmd);

        DataTable dt = new DataTable();

        da.Fill(dt);

        conexao.Close();

        foreach (DataRow dr in dt.Rows)
        {
            endList.Add(
                new Endereco
                {
                    Id = Convert.ToInt32(dr["Id"]),
                    CEP = Convert.ToString(dr["CEP"]),
                    Estado = Convert.ToString(dr["Estado"]),
                    Cidade = Convert.ToString(dr["Cidade"]),
                    Bairro = Convert.ToString(dr["Bairro"]),
                    Logradouro = Convert.ToString(dr["Endereco"]),
                    Complemento = Convert.ToString(dr["Complemento"]),
                    Numero = Convert.ToString(dr["Numero"])

                });
        }
        return endList;
    }
}
```

Vamos corrigir o erro _conexaoMySQL

Primeiro vamos adicionar uma String de conexão no appsettings.json

```
ps://www.schemastore.org/appsettings.json
{
  "Logging": {
    "LogLevel": {
      "Default": "Information",
      "Microsoft.AspNetCore": "Warning"
    }
  },
  "AllowedHosts": "*",
  "ConnectionStrings": {
    "ConexaoMySQL": "Server=localhost;port=3307; DataBase=EnderecoViaAPI; user id=root;password=361190"
  }
}
```

Vamos criar o banco EnderecoViaAPI no MySQL e add uma tabela Endereco

```sql
drop database if exists EnderecoViaAPI;
Create database EnderecoViaAPI;
use EnderecoViaAPI;

create table endereco(
Id int primary key auto_increment,
CEP varchar(10) not null,
Estado varchar(70) not null,
Cidade varchar(70) not null,
Bairro varchar(70) not null,
Logradouro varchar(150) not null,
Complemento varchar(150) not null,
Numero varchar(15) not null
);
```

Vamos passar o metodo

```
1 referência
public class EnderecoRepositorio : IEnderecoRepositorio
{
    private readonly string _conexaoMySQL;
    0 referências
    public EnderecoRepositorio(IConfiguration conf)
    {
        // Injeção de dependencia do banco de dados
        _conexaoMySQL = conf.GetConnectionString("ConexaoMySQL");
    }
    1 referência
```

```
public void Cadastrar(Endereco endereco)
{
    try
    {
        using (var conexao = new MySqlConnection(_conexaoMySQL))
        {
            conexao.Open();

            MySqlCommand cmd = new MySqlCommand("insert into Endereco(CEP, Estado, Cidade, Bairro, " +
                " Logradouro, Complemento, Numero ) " +
            " values ( @CEP, @Estado,@Cidade, @Bairro,@Logradouro @Complemento, @Numero )", conexao); // @: PARAMETRO

            cmd.Parameters.Add("@CEP", MySqlDbType.VarChar).Value = endereco.CEP;
            cmd.Parameters.Add("@Estado", MySqlDbType.VarChar).Value = endereco.Estado;
            cmd.Parameters.Add("@Cidade", MySqlDbType.VarChar).Value = endereco.Cidade;
            cmd.Parameters.Add("@Bairro", MySqlDbType.VarChar).Value = endereco.Bairro;
            cmd.Parameters.Add("@Logradouro", MySqlDbType.VarChar).Value = endereco.Logradouro;
            cmd.Parameters.Add("@Complemento", MySqlDbType.VarChar).Value = endereco.Complemento;
            cmd.Parameters.Add("@Numero", MySqlDbType.VarChar).Value = endereco.Numero;

            cmd.ExecuteNonQuery();

            conexao.Close();
        }

    }
    catch (MySqlException ex)
    {

        throw new Exception("Erro no banco em cadastro cliente" + ex.Message);
    }
    catch (Exception ex)
    {
        throw new Exception("Erro na aplicação em cadastro cliente" + ex.Message);
    }
}
```

No Progran.cs vamos adicionar a classe como serviço

IEnderecoRepositorio

```
using ProjetoAPIEnd.Repositirio;
using ProjetoAPIEnd.Repositirio.Contrato;

var builder = WebApplication.CreateBuilder(args);

// Add services to the container.
builder.Services.AddControllersWithViews();

//Adicionar a Interface como um serviço
builder.Services.AddScoped<IEnderecoRepositorio, EnderecoRepositorio>();

var app = builder.Build();

// Configure the HTTP request pipeline.
if (!app.Environment.IsDevelopment())
{
    app.UseExceptionHandler("/Home/Error");
}
app.UseStaticFiles();

app.UseRouting();

app.UseAuthorization();

app.MapControllerRoute(
    name: "default",
    pattern: "{controller=Home}/{action=Index}/{id?}");

app.Run();
```

Vamos adicionar um Controller Endereço.

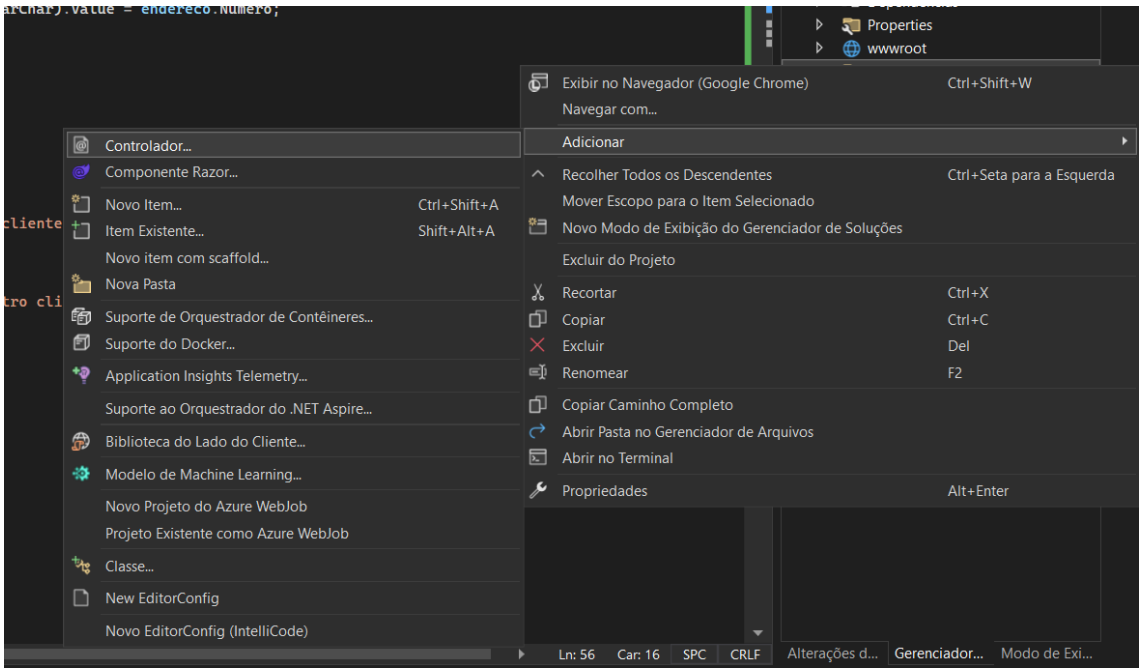

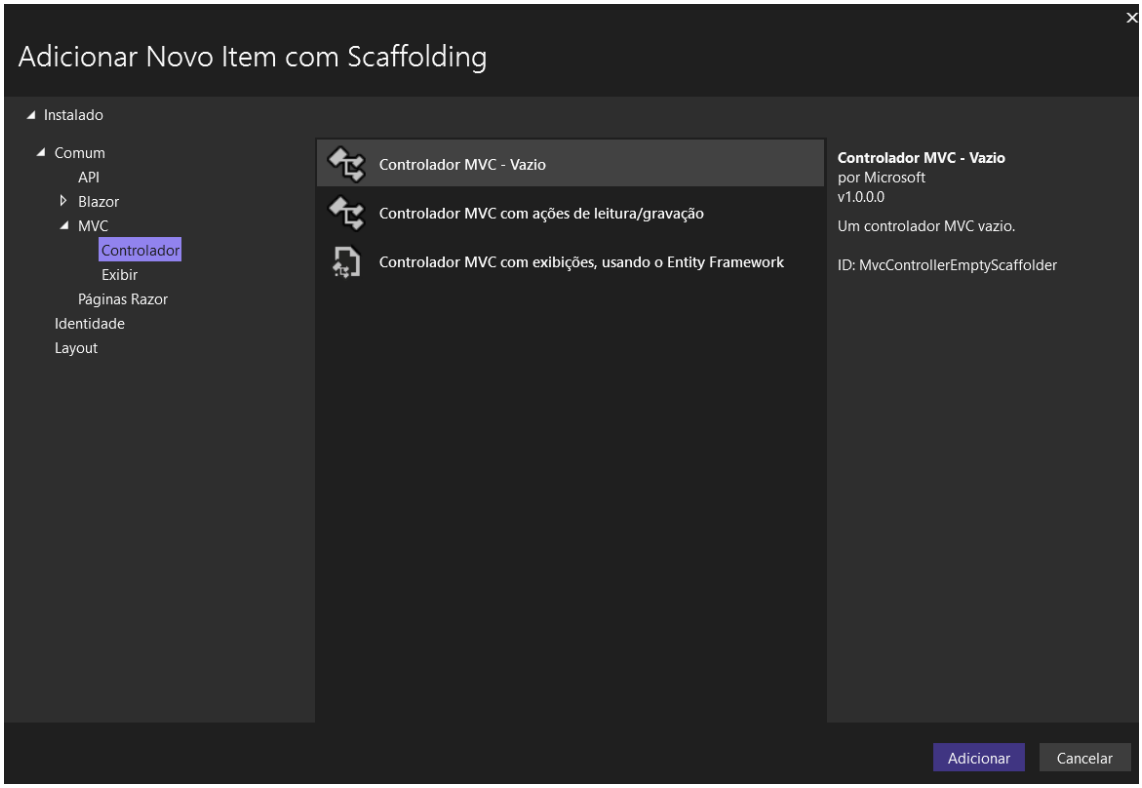

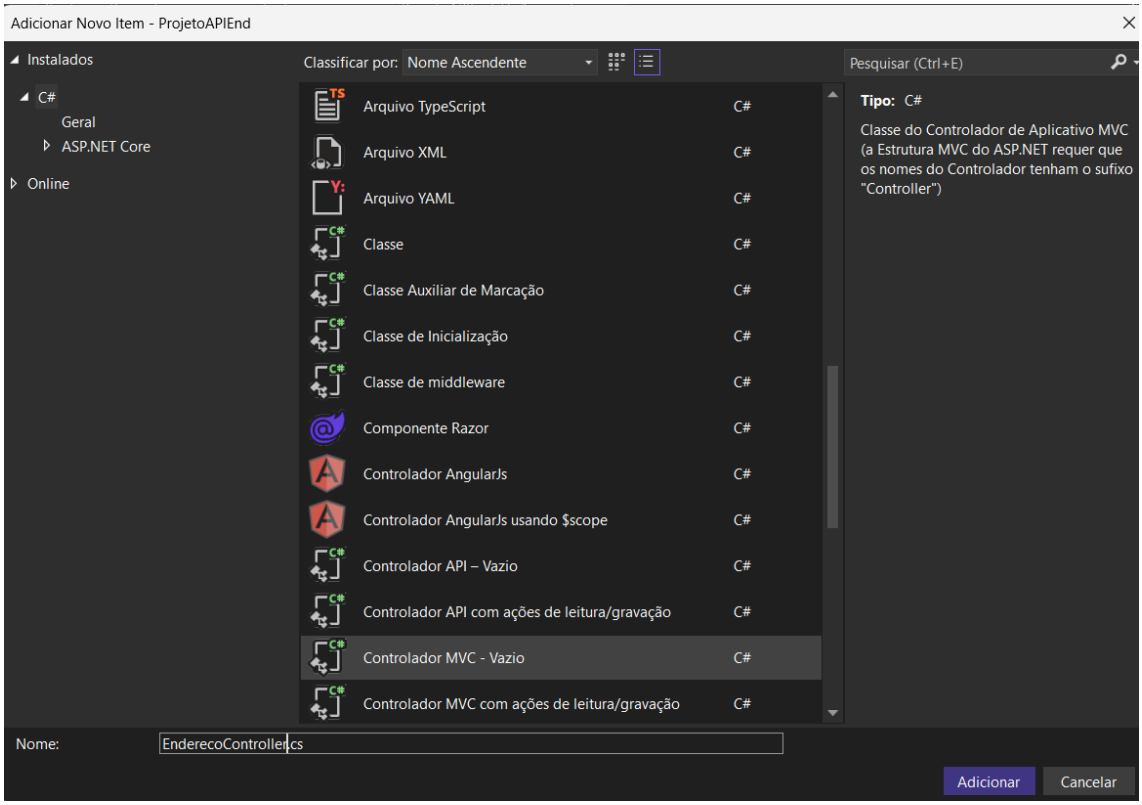

Vamos injetar endereço do cliente no Controller

```
1 referência
public class EnderecoController : Controller
{
    private IEnderecoRepositorio _enderecoRepositorio;
    0 referências
    public EnderecoController(IEnderecoRepositorio enderecoRepositorio)
    {
        _enderecoRepositorio = enderecoRepositorio;
    }
```

Vamos exibir os endereços cadastrado

```
using Microsoft.AspNetCore.Mvc;
using ProjetoAPIEnd.Repositirio.Contrato;

namespace ProjetoAPIEnd.Controllers
{
    1 referência
    public class EnderecoController : Controller
    {
        private IEnderecoRepositorio _enderecoRepositorio;
        0 referências
        public EnderecoController(IEnderecoRepositorio enderecoRepositorio)
        {
            _enderecoRepositorio = enderecoRepositorio;
        }
        0 referências
        public IActionResult Index()
        {
            return View( _enderecoRepositorio.ObterTodosEnderecos() );
        }
    }
}
```

Adicionar uma View

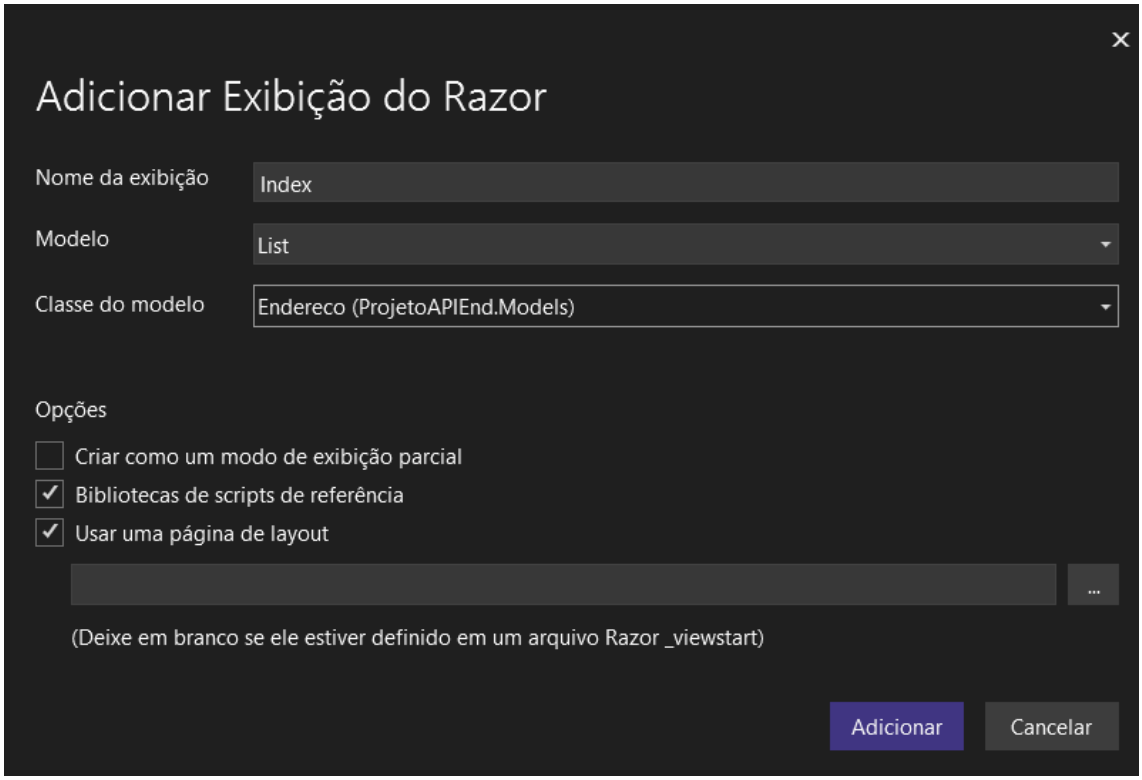

Dados será exibido

EndePoint para cadastrar o endereço

```
[HttpGet]
0 referências
public IActionResult Cadastrar()
{
    return View();
}
[HttpPost]
0 referências
public IActionResult Cadastrar(Endereco endereco)
{
    if (ModelState.IsValid)
    {
        _enderecoRepositorio.Cadastrar(endereco);
        return RedirectToAction(nameof(Index));
    }
    return View();
}
```

Vamos add uma view

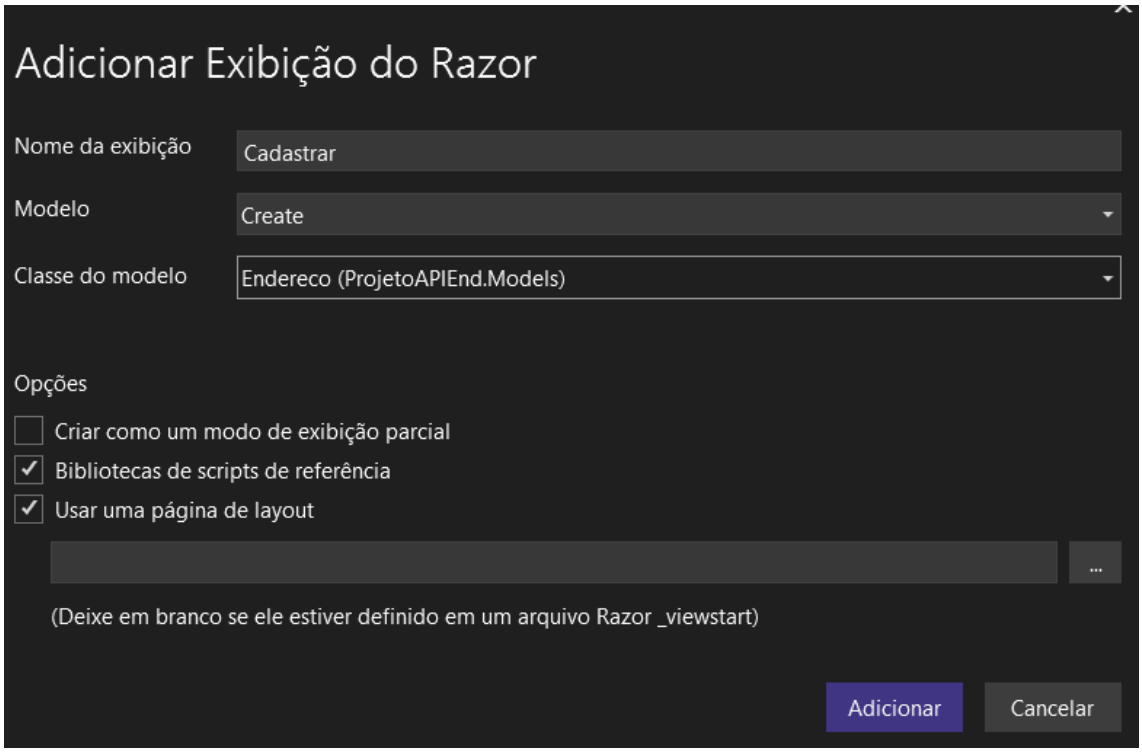

Deixando a View bem apresentável usando as classe do boostrap

Lembre se de mante a Class cep pois tem relação com o Javascript da API

```
@model ProjetoAPIEnd.Models.Endereco

@{
    ViewData["Title"] = "Cadastro cliente";
}

<h1>Cadastro de endereço</h1>


<form asp-action="Cadastrar" asp-controller="Home" method="post">
    <main role="main">
        <section class="container" style="margin-top: 50px">
            <div class="row justify-content-center">
                <aside class="col-sm-8 col-md-6">

                    <div id="code_register_1">
                        <div class="card">
                            <header class="card-header">
                                <h4 class="card-title mt-2">Cadastro</h4>
                            </header>

                            <article class="card-body">

                                <div class="row">
                                    <div class="form-group col-md-6">
                                        <label asp-for="CEP">CEP</label>
                                        <input type="text" asp-for="CEP" class="no-cep cep form-control">
                                        <span asp-validation-for="CEP"></span>
                                        <div class="alert alert-danger" style="display:none;"></div>
                                    </div>
```

```
                                    <div class="form-group col-md-6">
                                        <label asp-for="Estado">Estado</label>
                                        <input type="text" asp-for="Estado" readonly class="form-control">
                                        <span asp-validation-for="Estado"></span>
                                    </div>
                                </div>

                                <div class="row">
                                    <div class="form-group col-md-6">
                                        <label asp-for="Cidade">Cidade</label>
                                        <input type="text" asp-for="Cidade" readonly class="form-control">
                                        <span asp-validation-for="Cidade"></span>
                                    </div>

                                    <div class="form-group col-md-6">
                                        <label asp-for="Bairro">Bairro</label>
                                        <input type="text" asp-for="Bairro" readonly class="form-control">
                                        <span asp-validation-for="Bairro"></span>
                                    </div>
                                </div>

                                <div class="row">
                                    <div class="form-group col-md-12">
                                        <label asp-for="Logradouro">Endereço</label>
                                        <input type="text" asp-for="Logradouro" class="form-control">
                                        <span asp-validation-for="Logradouro"></span>
                                    </div>
                                </div>
```

```
                    <div class="row">
                        <div class="form-group col-md-8">
                            <label asp-for="Complemento">Complemento</label>
                            <input type="text" asp-for="Complemento" class="form-control">
                            <span asp-validation-for="Complemento"></span>
                        </div>

                        <div class="form-group col-md-4">
                            <label asp-for="Numero">Número</label>
                            <input type="text" asp-for="Numero" class="form-control">
                            <span asp-validation-for="Numero"></span>
                        </div>
                    </div>

                    <div class="form-group">
                        <button type="submit" class="btn btn-primary btn-block">Cadastrar</button>
                    </div>

                </article>

                <div class="border-top card-body text-center">
                    Já tem um conta?
                    <a asp-action="Login" asp-controller="Home">Entre</a>
                </div>

            </div>
        </div>

    </aside>
```

```
    </aside>
  </div>
 </section>
</main>
</form>

<div class="align-content-center text-center mt-3">
    <a asp-action="Index">Cancelar</a>
</div>

@section Scripts {
    @{await Html.RenderPartialAsync("_ValidationScriptsPartial");}
}
```

Vamos adicionar um script dentro da site.js que está na pasta abaixo:

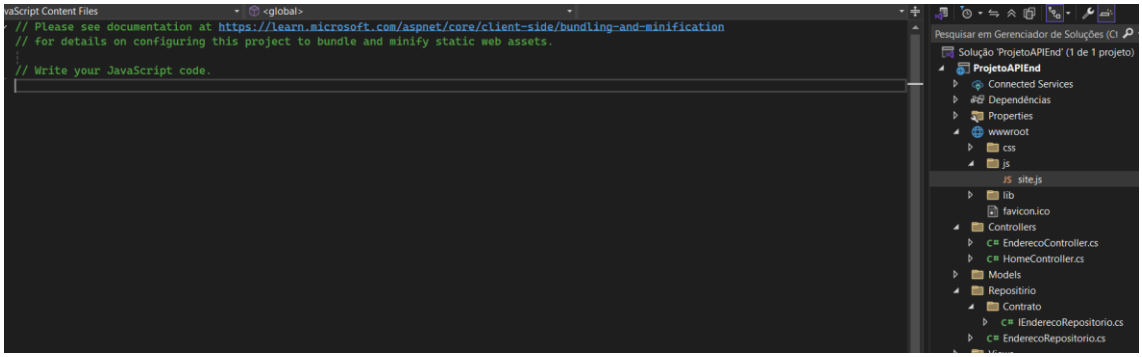

Incrementando o código

```javascript
$(document).ready(function () {

    $(".cep").mask("00.000-000");
});

$(document).ready(function () {

    3 references
    function limpa_formulário_cep() {
        // Limpa valores do formulário de cep.
        $("#Estado").val("");
        $("#Cidade").val("");
        $("#Endereco").val("");
        $("#Bairro").val("");
        $("#Complemento").val("");
    }
    //Quando o campo cep perde o foco.
    $("#CEP").blur(function () {

        //Nova variável "cep" somente com dígitos.
        var cep = $(this).val().replace(/\D/g, '');

        //Verifica se campo cep possui valor informado.
        if (cep != "") {

            //Expressão regular para validar o CEP.
            var validacep = /^[0-9]{8}$/;

            //Valida o formato do CEP.
            if (validacep.test(cep)) {

                //Preenche os campos com "..." enquanto consulta webservice.
                $("#Estado").val("...");
                $("#Cidade").val("...");
                $("#Logradouro").val("...");
                $("#Bairro").val("...");
                $("#Complemento").val("...");

                //Consulta o webservice viacep.com.br/
                $.getJSON("https://viacep.com.br/ws/" + cep + "/json/?callback=?", function (dados) {

                    if (!("erro" in dados)) {
                        //Atualiza os campos com os valores da consulta.
                        $("#Estado").val(dados.uf);
                        $("#Cidade").val(dados.localidade);
                        $("#Logradouro").val(dados.logradouro);
                        $("#Bairro").val(dados.bairro);
                        $("#Complemento").val(dados.complemento);
                    } //end if.
                    else {
                        //CEP pesquisado não foi encontrado.
                        limpa_formulário_cep();
                        alert("CEP não encontrado.");
                    }
                });
            } //end if.
            else {
                //cep é inválido.
                limpa_formulário_cep();
                alert("Formato de CEP inválido.");
            }
        } //end if.
        else {
            //cep sem valor, limpa formulário.
            limpa_formulário_cep();
        }
    });
});
```

Precisa que o site.js seja referenciada no Layout

```
                    <li class="nav-item">
                        <a class="nav-link text-dark" asp-area="" asp-controller="Home" asp-action="Index">Home</a>
                    </li>
                    <li class="nav-item">
                        <a class="nav-link text-dark" asp-area="" asp-controller="Home" asp-action="Privacy">Privacy</a>
                    </li>
                </ul>
            </div>
        </div>
    </nav>
</header>
<div class="container">
    <main role="main" class="pb-3">
        @RenderBody()
    </main>
</div>

<footer class="border-top footer text-muted">
    <div class="container">
        &copy; 2025 - ProjetoAPIEnd - <a asp-area="" asp-controller="Home" asp-action="Privacy">Privacy</a>
    </div>
</footer>
<script src="~/lib/jquery/dist/jquery.min.js"></script>
<script src="~/lib/bootstrap/dist/js/bootstrap.bundle.min.js"></script>
<script src="~/js/site.js" asp-append-version="true"></script>
@await RenderSectionAsync("Scripts", required: false)
</body>
</html>
```

localhost:5513/endereco/Cadastrar

ProjetoAPIEnd Home Privacy

Cadastro de endereço

Cadastro

CEP: 05882120

Estado: SP

Cidade: São Paulo

Bairro: Jardim São Bento Novo

Endereço: Rua Tarira

Complemento: Casa

Número: 123

Cadastrar

Cancelar