Tutorial para utilização dos Métodos de Trader automatizados

22 de junho de 2020

Conteúdo

Comentários Gerais **3**

Parâmetros Gerais **4**

Estratégia HiLo - EA_HiLo **5**

Estratégia CTV - EA_CTV **6**

Estratégia ENT - EA_ENT **7**

Estratégia PP - EA_PP **8**

Estratégia RA - EA_RA **9**

Estratégia D-Romp - EA_D-Romp **10**

Comentários Gerais

Nossos métodos automatizados são aplicados na plataforma **MetaTrader 5** em que todos os nossos produtos possuem os **parâmetros customizáveis** e as configurações dos **setups** são de total responsabilidade do usuário. A **empresa** viabiliza e colabora, mas não se responsabiliza pelo uso de setups prontos que venham a ser compartilhados em nossos canais de comunicação. Estes setups são considerados como exemplos e devem ser testados e validados pelo usuário antes de utilizá-los em *Conta Real*.

O fluxo recomendado para utilizar os robôs investidores é:

- Realizar backtests, validar e analisar os resultados;
- Testar em conta **DEMO** (real-time);
- Analisar os resultados e rentabilidades obtidos;
- Iniciar o uso em Conta Real com *lotes mínimos*;
- Se desejar, aumentar os lotes gradualmente e de forma uniforme;
- Fazer continuamente uma boa **gestão de riscos**.

Não há nenhuma garantia de rentabilidade e se tratando de renda variável, existe o risco de perda de totalidade do capital investido.

Para a utilização dos métodos é necessário autorizar o MetaTrader 5 a executar ordens automatizadas, nesse caso siga os passos abaixo para essa autorização:
Entrar no Menu
Ferramentas » Opções » Expert Advisors
e em seguida

1. Marcar a opção: **Permitir Algotrading**
2. e adicionar as urls como no exemplo da figura ao lado:
   - https://jodavid.github.io/
   - https://api.telegram.org/

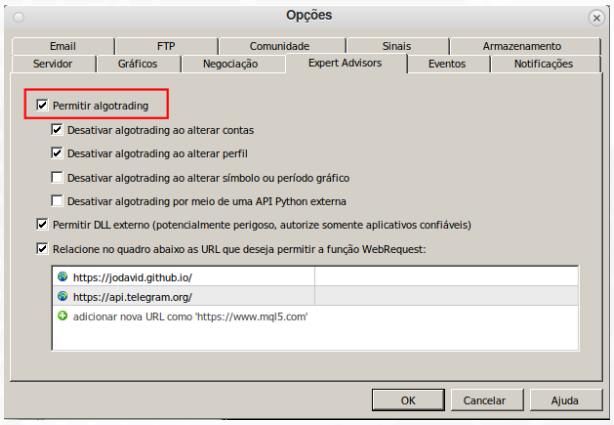

Para utilizar os métodos automatizados (Expert Advisors - EA) adicione o EA desejado no gráfico do Ativo (Índice, Dólar ou Ações).

Cada EA possui parâmetros específicos de configurações, entretanto algumas variáveis são comuns em todos os EA, dessa forma serão mostrados esses **parâmetros gerais** abaixo e na descrição de cada método serão mostrados os **parâmetros específicos** de cada EA.

Parâmetros Gerais

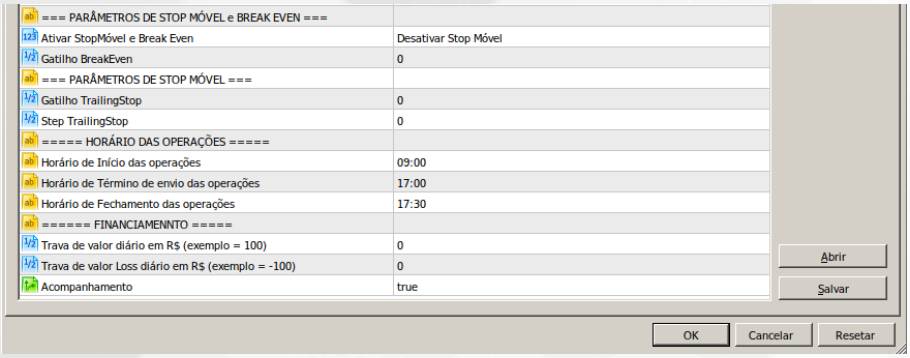

- **Ativar StopMóvel e BreakEven** - Essa opção contém as opções **Ativar Stop Móvel** e **Desativar Stop Móvel**, o Stop Móvel é uma função que movimenta o preço de stop de acordo com x pontos determinados nas opções abaixo.
- **Gatilho BreakEven** - Com a opção Stop Móvel ativada, essa opção recebe determinado valor *em pontos* para que o *preço do stop* movimente-se para o preço de entrada, quando o preço atual atingir o valor do preço de entrada + os pontos em direção favorável ao Gain (Lucro).
- **Gatilho TrailingStop** - Valor em pontos para o gatilho do *Stop Móvel*.
- **Step TrailingStop** - Tamanho do passo em pontos para a movimentação do *Stop Móvel*.
- **Horário de Início das Operações** - Horário que iniciará liberação de ordens pelo EA (lembrando que as ordens serão enviadas quando as estratégias indicarem entradas)
- **Horário de Término de envio das operações** - Horário de término do envio de ordens;
- **Horário de Fechamento das operações** - Horário de fechamento de operações abertas, caso possua ordem aberta após o término de envio das operações.
- **Trava de valor diário em R$*** - Trava de valor de possível lucro no dia, se o EA conseguir superar esse valor no dia, as ordens não serão mais enviadas.
- **Trava de valor Loss diário em R$*** - Trava de valor de possível perda no dia, quando o EA superar esse valor no dia, as ordens não serão mais enviadas.

***Observação:** As ordens não são encerradas quando atingem o valor da trava diária, o EA aguarda o encerramento das operações e após verificar se o valor diário se encontra acima das travas ou entre elas.

Estratégia HiLo - EA_HiLo

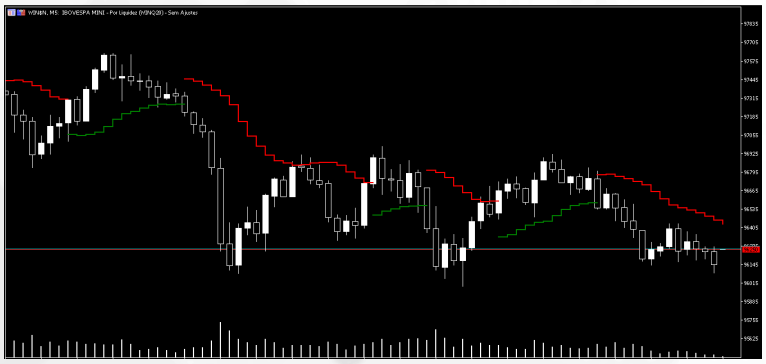

Estratégia aplicada ao **Mini-Índice (WIN)**. Essa estratégia utiliza o indicador HiLo como critério de entradas e saídas das operações. Ele também leva em consideração o volume das operações. Abaixo segue os detalhamentos dos parâmetros da estratégia.

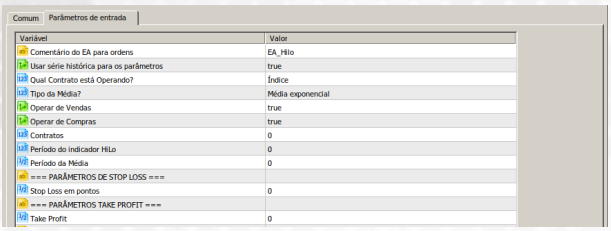

Comum | Parâmetros de entrada

Variável	Valor
Comentário do EA para ordens	EA_Hilo
Usar série histórica para os parâmetros	true
Qual Contrato está Operando?	Índice
Tipo da Média?	Média exponencial
Operar de Vendas	true
Operar de Compras	true
Contratos	0
Período do indicador HiLo	0
Período da Média	0
=== PARÂMETROS DE STOP LOSS ===	
Stop Loss em pontos	0
=== PARÂMETROS TAKE PROFIT ===	
Take Profit	0

- **Comentário do EA para ordens** - Nome para identificar no histórico de ordens as enviadas por esse EA.
- **Usar série histórica para os parâmetros** - Os contratos futuros possuem data de vencimento, essa opção é utilizar série contínua para cálculo dos parâmetros do EA.
- **Qual Contrato está Operando?** - Escolher se está utilizando no Índice ou Dólar.
- **Tipo de Média?** - É utilizada uma média no volume, essa opção determina qual o tipo da média a ser utilizada.
- **Operar de Vendas** - Possui duas opções **true** ou **false**. **true** significa que ele opera nas vendas e **false** ele não faz vendas.
- **Operar de Compras** - Possui duas opções **true** ou **false**. **true** significa que ele opera nas compras e **false** ele não faz compras.
- **Contratos** - Tamanho do lote de entrada.
- **Período do Indicador HiLo** - O indicador HiLo possui um parâmetro de períodos, esse parâmetro é definido aqui.
- **Período da Média** - O indicador Média Móvel possui um parâmetro de períodos, esse parâmetro é definido aqui.
- **Stop Loss em pontos** - Tamanho do Stop Loss em pontos.
- **Take Profit** - Tamanho do Take Profit (Gain/Lucro) em pontos.

Em estudos de longo período foram retirados os horários de entradas de operações das **10:00hs às 10:45hs** e **14:00hs às 15:00hs**.

Estratégia CTV - EA_CTV

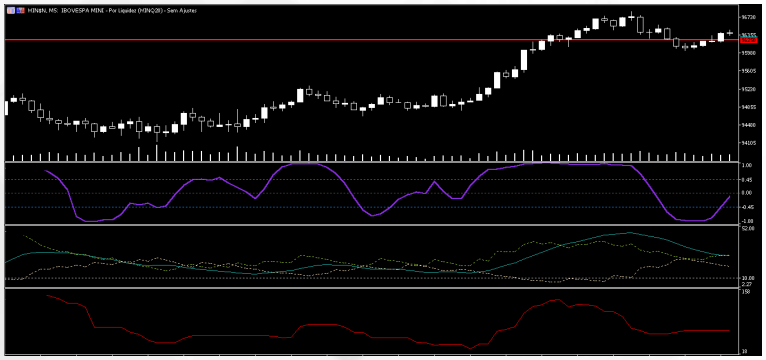

Estratégia aplicada ao **Mini-Índice (WIN)**. Essa estratégia utiliza um indicador que analisa a relação de comportamento dos últimos preços de fechamento quantificando essa relação e também ulitiza um indicador de tendência e um indicador de volatilidade. Abaixo segue os detalhamentos dos parâmetros da estratégia.

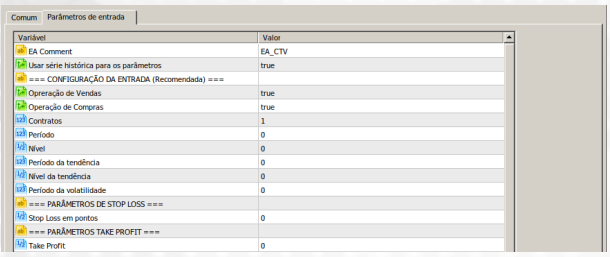

Comum | Parâmetros de entrada

Variável	Valor
EA Comment	EA_CTV
Usar série histórica para os parâmetros	true
=== CONFIGURAÇÃO DA ENTRADA (Recomendada) ===	
Opreração de Vendas	true
Operação de Compras	true
Contratos	1
Período	0
Nível	0
Período da tendência	0
Nível da tendência	0
Período da volatilidade	0
=== PARÂMETROS DE STOP LOSS ===	
Stop Loss em pontos	0
=== PARÂMETROS TAKE PROFIT ===	
Take Profit	0

- **Comentário do EA para ordens** - Nome para identificar no histórico de ordens as enviadas por esse EA.
- **Usar série histórica para os parâmetros** - Os contratos futuros possuem data de vencimento, essa opção é utilizar série contínua para cálculo dos parâmetros do EA.
- **Operar de Vendas** - Possui duas opções **true** ou **false**. **true** significa que ele opera nas vendas e **false** ele não faz vendas.
- **Operar de Compras** - Possui duas opções **true** ou **false**. **true** significa que ele opera nas compras e **false** ele não faz compras.
- **Contratos** - Tamanho do lote de entrada.
- **Período** - Período do indicador que quantifica a relação dos preços de fechamentoi.
- **Período da tendência** - O indicador de tendência possui um parâmetro de períodos, esse parâmetro é definido aqui.
- **Nível da tendência** - Nível de tendência utilizado para ajudar na decisão (0- 100).
- **Período da volatilidade** - O indicador de volatilidade possui um parâmetro de períodos, esse parâmetro é definido aqui.
- **Stop Loss em pontos** - Tamanho do Stop Loss em pontos.
- **Take Profit** - Tamanho do Take Profit (Gain/Lucro) em pontos.

Estratégia ENT - EA_ENT

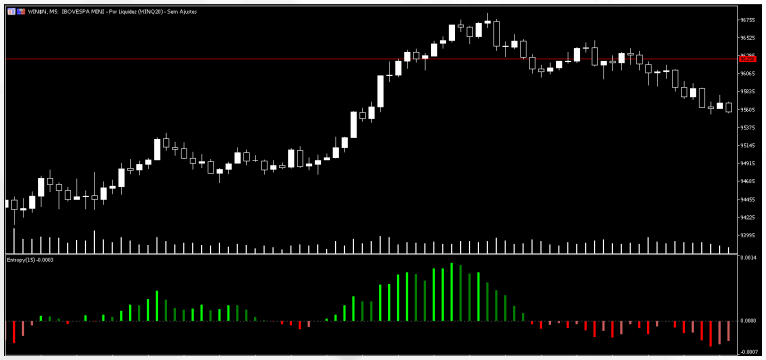

Estratégia aplicada ao **Mini-Índice (WIN)**. Essa estratégia utiliza um indicador que analisa a variabilidade e incerteza dos candles. Abaixo segue os detalhamentos dos parâmetros da estratégia.

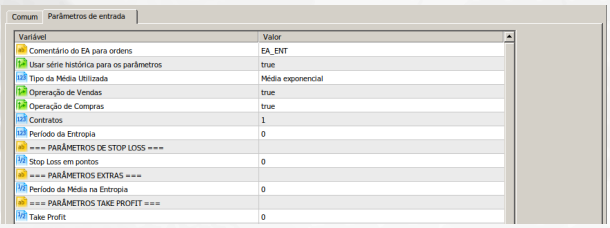

Comum | Parâmetros de entrada

Variável	Valor
Comentário do EA para ordens	EA_ENT
Usar série histórica para os parâmetros	true
Tipo da Média Utilizada	Média exponencial
Opreração de Vendas	true
Operação de Compras	true
Contratos	1
Período da Entropia	0
=== PARÂMETROS DE STOP LOSS ===	
Stop Loss em pontos	0
=== PARÂMETROS EXTRAS ===	
Período da Média na Entropia	0
=== PARÂMETROS TAKE PROFIT ===	
Take Profit	0

- **Comentário do EA para ordens** - Nome para identificar no histórico de ordens as enviadas por esse EA.
- **Usar série histórica para os parâmetros** - Os contratos futuros possuem data de vencimento, essa opção é utilizar série contínua para cálculo dos parâmetros do EA.
- **Operar de Vendas** - Possui duas opções **true** ou **false**. **true** significa que ele opera nas vendas e **false** ele não faz vendas.
- **Operar de Compras** - Possui duas opções **true** ou **false**. **true** significa que ele opera nas compras e **false** ele não faz compras.
- **Contratos** - Tamanho do lote de entrada.
- **Período da Entropia** - Período do indicador da Entropia.
- **Stop Loss em pontos** - Tamanho do Stop Loss em pontos.
- **Período da Média da Entropia** - É utilizada uma média móvel sobre a entropia, o período da média móvel é definido aqui.
- **Take Profit** - Tamanho do Take Profit (Gain/Lucro) em pontos.

Estratégia PP - EA_PP

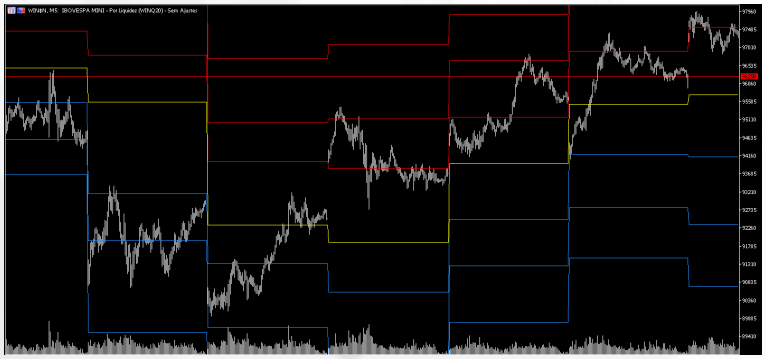

Estratégia aplicada ao **Mini-Índice (WIN)**. Essa estratégia utiliza o indicador Pivot Point. Abaixo segue os detalhamentos dos parâmetros da estratégia.

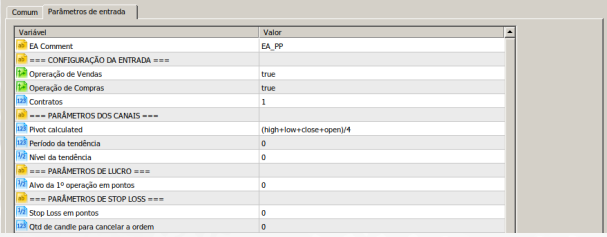

Variável	Valor
EA Comment	EA_PP
=== CONFIGURAÇÃO DA ENTRADA ===	
Opreração de Vendas	true
Operação de Compras	true
Contratos	1
=== PARÂMETROS DOS CANAIS ===	
Pivot calculated	(high+low+close+open)/4
Período da tendência	0
Nível da tendência	0
=== PARÂMETROS DE LUCRO ===	
Alvo da 1º operação em pontos	0
=== PARÂMETROS DE STOP LOSS ===	
Stop Loss em pontos	0
Qtd de candle para cancelar a ordem	0

- **Comentário do EA para ordens** - Nome para identificar no histórico de ordens as enviadas por esse EA.
- **Operar de Vendas** - Possui duas opções **true** ou **false**. **true** significa que ele opera nas vendas e **false** ele não faz vendas.
- **Operar de Compras** - Possui duas opções **true** ou **false**. **true** significa que ele opera nas compras e **false** ele não faz compras.
- **Contratos** - Tamanho do lote de entrada.
- **Pivot Calculated** - É decidido qual o critério para calculo do Pivot Point.
- **Período da tendência** - O indicador de tendência possui um parâmetro de períodos, esse parâmetro é definido aqui.
- **Nível da tendência** - Nível de tendência utilizado para ajudar na decisão (0- 100).
- **Alvo da 1º operação em pontos** - Definido um tamanho do take profit (porém se a ordem é encerrada se o EA alcançar o Pivot Point mais próximo a entrada se caminhou ao Lucro).
- **Stop Loss em pontos** - Tamanho do Stop Loss em pontos.
- **Período da Média da Entropia** - É utilizada uma média móvel sobre a entropia, o período da média móvel é definido aqui.
- **Qtd de candle para cancelar a ordem** - É a quantidade de candles para cancelar a ordem pendente se ela não for executada, ou seja, o preço do ativo não chegou ao preço da ordem.

Estratégia RA - EA_RA

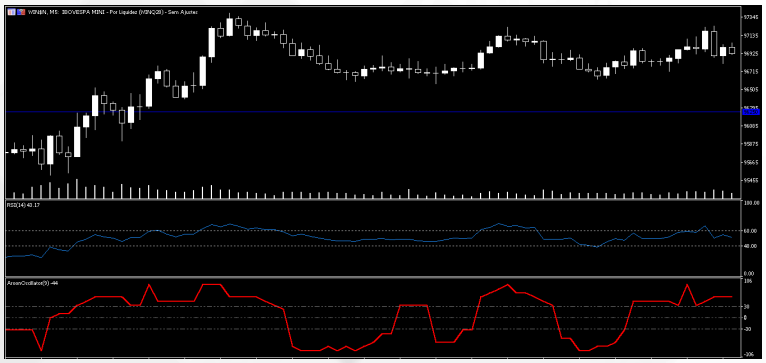

Estratégia aplicada ao **Mini-Índice (WIN)**. Essa estratégia utiliza os indicadores RSI ou IFR e Aroon. Abaixo segue os detalhamentos dos parâmetros da estratégia.

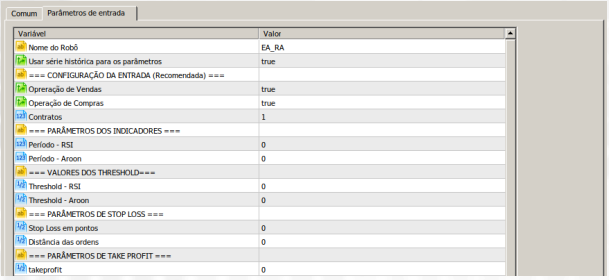

Comum | Parâmetros de entrada

Variável	Valor
Nome do Robô	EA_RA
Usar série histórica para os parâmetros	true
=== CONFIGURAÇÃO DA ENTRADA (Recomendada) ===	
Opreração de Vendas	true
Operação de Compras	true
Contratos	1
=== PARÂMETROS DOS INDICADORES ===	
Período - RSI	0
Período - Aroon	0
=== VALORES DOS THRESHOLD===	
Threshold - RSI	0
Threshold - Aroon	0
=== PARÂMETROS DE STOP LOSS ===	
Stop Loss em pontos	0
Distância das ordens	0
=== PARÂMETROS DE TAKE PROFIT ===	
takeprofit	0

- **Nome do Robô** - Nome para identificar no histórico de ordens as enviadas por esse EA.
- **Usar série histórica para os parâmetros** - Os contratos futuros possuem data de vencimento, essa opção é utilizar série contínua para cálculo dos parâmetros do EA.
- **Operar de Vendas** - Possui duas opções **true** ou **false**. **true** significa que ele opera nas vendas e **false** ele não faz vendas.
- **Operar de Compras** - Possui duas opções **true** ou **false**. **true** significa que ele opera nas compras e **false** ele não faz compras.
- **Contratos** - Tamanho do lote de entrada.
- **Período - RSI** - O indicador RSI possui um parâmetro de períodos, esse parâmetro é definido aqui.
- **Período - Aroon** - O indicador Aroon possui um parâmetro de períodos, esse parâmetro é definido aqui.
- **Threshold - RSI** - Nível de Threshold para o indicador RSI.
- **Threshold - Aroon** - Nível de Threshold para o indicador Aroon.
- **Stop Loss em pontos** - Tamanho do Stop Loss em pontos.
- **Distância das ordens** - Este EA utiliza ordens Stop, dessa forma a ordem é colocada a x pontos do preço definido pelo EA como entrada, assim esses x pontos é definido aqui.
- **Take Profit** - Tamanho do Take Profit (Gain/Lucro) em pontos.

Estratégia D-Romp - EA_D-Romp

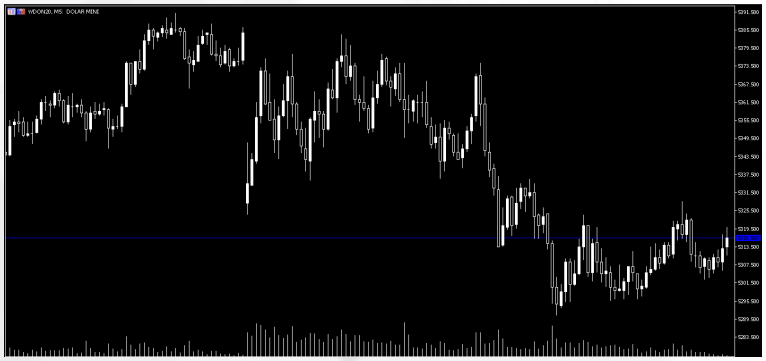

Estratégia aplicada ao **Mini-Dólar (WDO)**. Essa estratégia utiliza Rompimentos de Candle. Abaixo segue os detalhamentos dos parâmetros da estratégia.

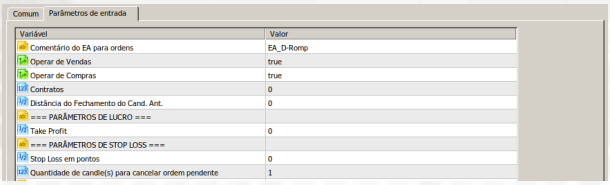

Comum | Parâmetros de entrada

Variável	Valor
Comentário do EA para ordens	EA_D-Romp
Operar de Vendas	true
Operar de Compras	true
Contratos	0
Distância do Fechamento do Cand. Ant.	0
=== PARÂMETROS DE LUCRO ===	
Take Profit	0
=== PARÂMETROS DE STOP LOSS ===	
Stop Loss em pontos	0
Quantidade de candle(s) para cancelar ordem pendente	1

- **Comentário do EA para ordens** - Nome para identificar no histórico de ordens as enviadas por esse EA.
- **Operar de Vendas** - Possui duas opções **true** ou **false**. **true** significa que ele opera nas vendas e **false** ele não faz vendas.
- **Operar de Compras** - Possui duas opções **true** ou **false**. **true** significa que ele opera nas compras e **false** ele não faz compras.
- **Contratos** - Tamanho do lote de entrada.
- **Distância do Fechamento do Cand. Ant.** - Este EA utiliza ordens Stop, dessa forma a ordem é colocada a x pontos do preço definido pelo EA como entrada, assim esses x pontos é definido aqui.
- **Take Profit** - Tamanho do Take Profit (Gain/Lucro) em pontos.
- **Stop Loss em pontos** - Tamanho do Stop Loss em pontos.
- **Quantidade de candle(s) para cancelar ordem pendente** - É a quantidade de candles para cancelar a ordem pendente se ela não for executada, ou seja, o preço do ativo não chegou ao preço da ordem.