Пролетарии всех стран, соединяйтесь!

КОЛХОЗНИК

Орган Олекминского райкома КПСС и районного Совета депутатов трудящихся

№ 2 (2455) КОЛХОЗНИК
Год издания 28-й
7 ЯНВАРЯ 1961 г.
СУББОТА
Цена 2 коп.

ГОДОВОЙ ОТЧЕТ КОЛХОЗА

Колхозы района готовятся к проведению отчетно-выборных собраний. Годовой отчет — это зеркало, в котором во всех деталях должна быть отражена ясная картина всей работы артели в свете поставленных перед сельскими тружениками задач.

Как отмечалось на прошедшей районной партийной конференции, животноводы, полеводы, механизаторы, овощеводы и звероводы колхозов добились некоторых положительных успехов в 1960 году. Увеличилось число передовиков колхозного производства, ударников коммунистического труда. Вместе с тем указано, что во многих колхозах района полностью не использованы резервы и возможности для увеличения производства сельскохозяйственной продукции. В результате не выполнены принятые обязательства по многим показателям, допущено резкое снижение надоев молока и большой непроизводительный отход скота. Есть в районе экономически слабые колхозы, которые находятся в одинаковых условиях с передовыми, но мало производят продукции на 100 гектаров земельных угодий.

На общих собраниях колхозников надо смелее вскрыть недостатки в практике руководства хозяйством и подсказать конкретные пути их устранения. При этом критическому анализу и всестороннему обсуждению следует подвергать не только деятельность правлений колхозов, но и бригадиров, заведующих фермами и отдельных колхозников. На собраниях надо назвать людей, по чьей вине допущены недостатки, промахи и срывы тех или иных работ в колхозе. Общее собрание является высшим органом сельхозартели. Оно вправе потребовать от любого члена колхоза строжайшего соблюдения Устава, добросовестного отношения к делу.

Отчетные и отчетно-выборные собрания в колхозах будут проходить в обстановке огромного политического и трудового подъема, вызванного предстоящим Пленумом ЦК КПСС, и сопровождаться принятием новых повышенных обязательств на третий год семилетки. Ни одно ценное предложение колхозников не должно остаться незамеченным. Важно обобщить на собраниях опыт передовиков и наваторов производства, сделать его достоянием всех колхозников. Необходимо четко определить задачи, по подготовке к весеннему севу — ремонту тракторов и сельскохозяйственных машин, обучению кадров механизаторов, обеспечению семенами, внесению удобрений, снегозадержанию и т. д. Большое внимание должно быть уделено зимовке скота и успешному переводу его на пастбищное содержание, дальнейшему улучшению постановки учета и отчетности.

С самого начала года надо создать трудовое напряжение и повысить ответственность кадров за порученное дело.

Дальнейший подъем колхозного производства можно обеспечить только при правильном распределении доходов. По решению общих собраний необходимо увеличивать отчисления в неделимые фонды и расходовать их по назначению. Это — верный путь укрепления общественного богатства сельхозартели, повышения материального благосостояния колхозников.

В некоторых колхозах обсуждения отчетов совпадут с перевыборами правлений, председателей артелей и ревизионных комиссий. Долг парткомов, партийных организаций, Советов — помочь колхозникам избрать достойных руководителей, сформировать работоспособные правления и ревкомиссии. Там, где необходимо, следует укрепить руководство колхозов, выдвигая на пост председателей политически зрелых, проверенных специалистов, опытных практиков и талантливых организаторов, способных вести хозяйство на научной основе. Надо также принять меры по дальнейшему укреплению руководства бригад, участков и ферм.

Отчетно-выборные собрания колхозов — важное средство мобилизации тружеников села на успешное выполнение заданий третьего года семилетки. Партийные организации, Советы, специалисты сельского хозяйства обязаны провести их на высоком организационном и политическом уровне.

НАШИ РУБЕЖИ

Труженики сельхозартели им. Сталина успешно завершили 1960 год, намного перевыполнив основные показатели социалистического обязательства. Так, например, план увеличения поголовья крупного рогатого скота выполнен на 112 процентов, оленей — на 105, лошадей — на 103. Поступление денежного дохода составило 4,3 млн. рублей. Сдано государству 280 тонн молока и 100 тонн мяса. Промысловики колхоза на 20 процентов перекрыли свой план.

Наши колхозники не успокаиваются на достигнутом. Сдержав свое слово во втором году семилетки, ставят перед собой еще большие задачи. Вот они, наши рубежи, довести посевную площадь овощей до 266,5 га, заготовить 2700 тонн сена; заложить 1200 тонн силоса; распахать 20 га целины; раскорчевать 2 гектара под пашню; вывезти 2000 тонн навоза; довести поголовье крупного рогатого скота до 760 голов, лошадей — до 525, оленей — до 5050, надой молока от одной фуражной коровы — до 1250 кг, получить от 10 самок серебристо-черных лисиц — 30, песцов — 60 щенков.

Планируется строительство 17 домов колхозников, медпункта, коровника и телятника на 100 голов.

Это далеко не полный перечень того, что мы должны сделать в третьем году семилетки. Предстоят очень большие работы, однако мы полны решимости взять и этот рубеж семилетки.

А. ДАРАМАЕВ,
председатель колхоза.

Бурятская АССР. Колхоз имени Жданова Бичурского района имеет более 1200 голов крупного рогатого скота, 9 тысяч овец, 600 лошадей. Животноводы артели значительно перевыполнили обязательства по продаже государству мяса, шерсти, молока и яиц.

На снимке: чабан ударник коммунистического труда Ц. О. Аюшеев.

Фото А. Истомина.
Фотохроника ТАСС.

ПЕРЕДОВИКАМ!

КОЛХОЗ ИМ. ДИМИТРОВА
ТЕЛЯТНИЦЕ ДОРОФЕЕВОЙ АННЕ ИВАНОВНЕ;
ТЕЛЯТНИКУ ИВАНОВУ ИЛЬЕ ТЕРЕНТЬЕВИЧУ.

Поздравляем Вас со стопроцентным сохранением закрепленных за Вами телят, получением высокого ежесуточного привеса. Желаем здоровья, дальнейших успехов в третьем году семилетки.

Райком партии АСЕКРИТОВ.
Райсовет ПРИХОДЬКО.

КЫЛЛАХ ЗВЕРОФЕРМА
КЕЛЬБИНОВУ АНТОНУ СЕМЕНОВИЧУ

Поздравляем с Новым годом, с достигнутыми успехами в развитии звероводства. Желаем коллективу фермы дальнейшей плодотворной работы.

Райком партии АСЕКРИТОВ.
Райсовет ПРИХОДЬКО.

КОЛХОЗ ИМ. ДИМИТРОВА
КОМБАЙНЕРУ ПЕТРОВУ ДМИТРИЮ ИННОКЕНТЬЕВИЧУ

Поздравляем Вас с достигнутыми успехами во втором году семилетки на уборке комбайном С-6 293 гектаров зерновых при обязательстве 250. Желаем в новом году счастье в личной жизни и еще лучших показателей в работе.

Райком партии АСЕКРИТОВ.
Райсовет ПРИХОДЬКО.

КОЛХОЗ ИМ. МИЧУРИНА
БРИГАДИРУ КОМПЛЕКСНОЙ БРИГАДЫ
КУЗЬМИНУ ТИМОФЕЮ НИКИФОРОВИЧУ

Поздравляем Вас и бригаду с получением высокого урожая овощей. Желаем бригаде закрепить достигнутый успех в новом году семилетки.

Райком партии АСЕКРИТОВ.
Райсовет ПРИХОДЬКО.

КОЛХОЗ «ПРАВДА»
ТАБУНЩИКУ БАЛБАХОВУ АРХИПУ ЕГОРОВИЧУ

Поздравляем с Новым годом, с достижением успехов во втором году семилетки — получением делового выхода жеребят 93,5 процента, стопроцентным сохранением поголовья. Желаем новых трудовых успехов в третьем году семилетки.

Райком партии АСЕКРИТОВ.
Райсовет ПРИХОДЬКО.

АБАГА КОЛХОЗ ИМ. ДИМИТРОВА
ИНОЙ ИРИНЕ НАЗАРОВНЕ

Поздравляем Вас и членов Вашей бригады с получением высокого урожая картофеля и овощей. Желаем Вам крепкого здоровья, трудового успеха в третьем году семилетки.

Райком партии АСЕКРИТОВ.
Райсовет ПРИХОДЬКО.

КОЛХОЗ «ПРАВДА»
ТРАКТОРИСТУ ПШЕННИКОВУ ВАСИЛИЮ ИВАНОВИЧУ

Поздравляем с успешным окончанием 1960 года с выработкой 1143 гектаров мягкой пахоты при обязательстве 1000 гектаров. Желаем Вам здоровья, успехов в труде, личной жизни в 1961 году.

Райком партии АСЕКРИТОВ.
Райсовет ПРИХОДЬКО.

КОЛХОЗ ИМ. ДИМИТРОВА
ТРАКТОРИСТУ МЕЛИКОВУ ИВАНУ ГАВРИЛОВИЧУ

Поздравляем с достигнутым Вами успехом во втором году семилетки — выработкой на тракторе ДТ-54 943 гектаров при годовом обязательстве 800 гектаров, при экономии 4457 килограммов горючего. Желаем Вам здоровья, новых трудовых успехов в 1961 году.

Райком партии АСЕКРИТОВ.
Райсовет ПРИХОДЬКО.

КОЛХОЗ «ПРАВДА»
ДОЯРКЕ МАМОНТОВОЙ ЗИНАИДЕ ИВАНОВНЕ

Поздравляем с успешным завершением второго года семилетки; с надоем молока от каждой коровы по 2370 килограммов при обязательстве 2150 килограммов. Желаем здоровья; трудовых успехов в новом году.

Райком партии АСЕКРИТОВ.
Райсовет ПРИХОДЬКО.

КОЛХОЗ «ПРАВДА»
ДОЯРКЕ ТОРГОВКИНОЙ РАИСЕ АФАНАСЬЕВНЕ

Поздравляем со значительным перевыполн[illegible] принятого обязательства во втором го[illegible] желаем новых трудовых успехов, здо[illegible]

Р[illegible]
Р[illegible]

ПРОФСОЮЗНАЯ ЖИЗНЬ

СЕМИНАР ПРОФАКТИВА

В райкоме КПСС на днях проведен двухдневный семинар профсоюзного актива. В нем приняли участие председатели райкомов и местных комитетов профсоюзов, а также групрофорги.

На семинаре разбирались и обсуждались актуальные и жизненно-важные вопросы работы профсоюзных организаций, например, «О порядке разрешения вопросов социального страхования», «Об итогах работы XVIII районной партконференции», «О задачах профсоюзных органов по соблюдению трудового законодательства», «О правах месткомов профсоюзов», «Об организации рационализаторской работы в СМУ — 8». С докладами выступили помощник прокурора т. Яковлев, председатель райкома союза работников просвещения т. Попов, секретарь РК КПСС т. Иванов, заведующий организационным отделом РК КПСС т. Свинобоев, главный инженер СМУ — 8 т. Ляшенко и другие.

Участники семинара поделились опытом своей работы Председатель рабочкома леспромхоза т. Маркин рассказал о состоянии охраны труда и техники безопасности на производстве. С докладом о работе постоянно-действующих производственных совещаний выступил председатель месткома профсоюза работников авиации т. Зуев. Об организации социалистического соревнования на пристани ЛРП рассказал председатель пристанкома работников речного флота т. Червинский.

На семинаре отмечалось, что некоторые месткомы профсоюзных организаций, используя предоставленные им права, стали больше заниматься вопросами производства, выполнением принятых социалистических обязательств, а также вопросами улучшения быта и культурного отдыха рабочих и служащих, стали следить за соблюдением трудового законодательства. К ним относятся месткомы СМУ — 8, авиапорта, пищекомбината, отряда 46, а также госучреждений и медработников.

На лесозаготовительных участках и в СМУ — 8 проводится некоторая работа по внедрению передовых приемов труда, рационализаторских предложений. Так в СМУ — 8 в результате внедрения рационализаторских предложений рабочих за 1960 год сэкономлено более 100 тысяч рублей.

Однако месткомы пристани, промкомбината и другие не занимаются сбором и организацией рационализаторских предложений. Поэтому не случайно здесь в 1960 году не поступило ни одного рационализаторского предложения.

Некоторые рабочкомы и месткомы недостаточно проводят работу по охране труда и технике безопасности. Так, в леспромхозе, промкомбинате, на пристани ЛРП все еще не изжиты факты травматизма.

На семинаре отмечалось, что некоторые месткомы не полностью используют предоставленные им права в планировании производства, выполнении коллективного договора, в приеме и увольнении рабочих и служащих.

П. ГУЛЯЕВ.

Работать по-новому

Высокий краснощекий русский человек, встретив меня, сказал по-якутски: „Ну пошли“. Еще утром в правлении колхоза мы разговаривали на русском языке, поэтому я был немало удивлен, услышав чистую якутскую речь. С этого момента мы с Федотом Семеновичем Кондратьевым начали разговаривать только по-якутски

Мы отправились на лисоферму, которая находится у речки Саньяхтах в роще, где стоят стройные березы и ели. Во дворе чистота и порядок. Над зданием два вертикальных лозунга, что делает его похожим на клуб. Внутри помещения портрет великого Ленина и лозунг „Мы идем к коммунизму“. На [illegible]нах, на аккуратно [illegible]деланных [illegible]мести-

В помещение входят два русских парня, старик эвенк и несколько девушек - якуток. Завязывается живой, непринужденный разговор, переходящий постепенно в беседу о Совещании представителей коммунистических и рабочих партий в Москве.

Люди, о которых идет речь, работают на звероферме колхоза им. Ленина, которой руководит вот уже лет 5—6 коммунист Ф. С. Кондратьев. Недавно он был в Олекминске, сдавал шкурки лисиц. 80 лисьих шкурок приняли по 1002 рубля, а 100 голубых песцов—по 525. Последняя цифра очень взволновала звероводов. Ведь шкурки голубых песцов других колхозов стоили по 600 рублей.

— В этом ничего удивительн о г о, — говорит Федот Се[illegible]еонович, — нужно [illegible]ость жи[illegible]е-[illegible]

Люди огорченно молчат.

Работники фермы в прошлом году обязались получить от одной матки 4,2 щенка, они выполнили это обязательство, а от песцов вместо 7 получили по 5,6. Почему так? Потому что первое время в одной клетке находилось по 3—4 щенка песцов и от истощения много пало.

Но звероводы взяли на 1961 год и в честь предстоящего Пленума ЦК КПСС новые, повышенные обязательства и полны решимости выполнить их—ведь они борются за почетное право называться коллективом коммунистического труда. Повар Прасковья Калитина, сторож Николай Максимов, Лера Калитина, Семен Кондратьев, Октябрина Михайлова, Алексей Жильцов и ст. зверовод Федот Кондратьев решили жить и работать по-коммунистически.

Д. МЫКЫЧАНОВ.

ПЛАН МИРА И СОЗИДАНИЯ

Славными трудовыми подвигами отмечен второй год семилетки. Больших успехов добились труженики промышленности, сельского хозяйства и других отраслей народного хозяйства нашей необъятной Родины. Наша страна стала еще могущественней. Итоги этим успехам подвела шестая сессия Верховного Совета СССР.

Сессия приняла Закон о Государственном плане развития народного хозяйства СССР и о Государственном бюджете СССР на 1961 год. Это документы огромной важности. В них изложена программа мирного хозяйственного строительства на третий год семилетки, отражена забота Коммунистической партии и Советского правительства о благе Родины, о том, чтобы советские люди мирно трудились и добились новых успехов, чтобы еще выше поднялись их материальное благосостояние и культурный уровень жизни. Это план мира и созидания!

В новом году все отрасли экономики страны будут,- как и раньше, развиваться высокими темпами. На это особое внимание обратила почти вся мировая печать. «Серия цифр, которые были названы в докладах на сессии Верховного Совета СССР,—пишет итальянская газета «Унита»,—со всей очевидностью показывает, что семилетка, вступающая в свой третий год, выполняется все нарастающими и более быстрыми, чем это предпологалось, темпами и что задания семилетнего плана будут осуществлены досрочно».

Да, два последних года свидетельствуют: у нас есть все возможности, чтобы выполнить семилетку в более короткие сроки. В 1961 году новых больших успехов должна добиться наша промышленность. Значительно возрастет производство черных и цветных металлов, различных видов топлива, машин и оборудовния, химических продуктов, электроэнергии и других видов продукции тяжелой промышленности. За три года наша страна получит сверх плана, намеченного семилеткой на эти годы, 9,7 миллиона тонн стали и 7,7 миллиона тонн проката. А это даст возможность произвести больше машин, построить больше жилищ, заводов, железных дорог.

Проявляя неустанную заботу о благе советских людей, партия и государство принимают все необходимые меры для непрерывного увеличения производства товаров народного потребления. Согласно плану на 1961 год, значительно увеличится производство тканей, обуви, трикотажных изделий, мяса, животного масла и других товаров народного потребления За три года трудящиеся страны получат сверх плана, намеченного семилеткой на это время,

РУБЕЖИ 1961 года

свыше одного миллиарда метров тканей, почти 63 миллиона пар кожаной обуви и т. д.

За эти годы промышленность в целом даст продукции сверх заданий семилетки примерно на 20 миллиардов рублей (в новом маштабе цен).

Новым подъемом будет сопровождаться развитие социалистического сельского хозяйства. Намечено значительно увеличить производство зерна, сахарной свеклы, хлопка-сырца, овощей и других культур, добиться дальнейшего роста поголовья и продуктивности общественного животноводства. Колхозы и совхозы получат в этом году около 184 тысяч тракторов (в физическом исчислении), более 91 тысячи зерновых и силосоуборочных комбайнов и много другой техники.

На строительство заводов и фабрик, железных дорог и электростанций ,сельскохозяйственных предприятий и жилых домов, школ, больниц и т. д. страна направит 29 миллиардов 40 миллионов рублей. Это на 12,6 процента больше, чем в 1960 году. Еще выше поднимется технический уровень народного хозяйства. Все его отрасли будут оснащаться новыми высокопроизводительными машинами и оборудованием, значительно возрастет механизация и автоматизация. А это позволит серьезно повысить производительность труда.

За первые два года семилетки проделана огромная работа по дальнейшему подъему материального благосостояния и культурного уровня жизни советских людей. Осуществлен переход на сокращенный рабочий день, началась отмена налогов с заработной платы, осуществлена большая программа жилищного строительства, возрос объем товарооборота, улучшено дело народного просвещения и здравоохранения.

В новом, 1961 году будет сделано еще больше. За счет государственных капитальных вложений и личных сбережений рабочих и служащих предполагается построить более 96 миллионов квадратных метров жилой площади. Будет сооружено более 1.100 новых больниц и поликлиник и свыше тысячи аптек.

На дальнейшее развитие народного просвещения, науки и культуры, на улучшение пенсионного дела, на здравоохранение в новом году выделяется огромная сумма — 27,1 миллиарда рублей, или 35 процентов всех государственных расходов. Это, как подчеркивает польская газета, «Трибуна люду», «красноречивое свидетельство последовательного курса, направленного на повышение жизненного уровня трудящихся». Государственным бюджетом СССР предусмотрено направить в 1961 году на финансирование народного хозяйства и социально-культурные мероприятия 61 миллиард рублей, или почти 80 процентов всех расходов.

Весь мир рукоплещет миролюбивой политике Советского Союза. Миролюбие наше нашло свое отражение и в бюджете на 1961 год. Расходы на оборону у нас все время уменьшаются и в этом году составят всего 11,9 процента. С восторгом встретили эту весть все прогрессивные люди земли. Они сразу невольно сравнивают нашу Родину с США, где военные расходы в 1960 году дошли почти до 60 процентов.

Государственный план и Государственный бюджет третьего года семилетки с огромным удовлетворением встречены всем советским народом. Рабочие, колхозники, служащие с новой энергией выявляют дополнительные внутренние резервы для успешного выполнения нового плана, для досрочного завершения семилетки.

Л. ВОЛОДАРСКИЙ.
Заместитель начальника ЦСУ СССР.

Новосибирск *Ученые Сибирского научно-исследовательского института животноводства встречают предстоящий Пленум ЦК КПСС значительными достижениями.*

Под руководством научных сотрудников института в совхозах и колхозах Кемеровской области завершена работа по выведению кемеровской породы свиней. Основными качествами новой породы являются высокая скороспелость, хорошие мясные качества и выгодность использования для промышленного скрещивания. Средний живой вес взрослых хряков—314 килограммов, маток—223 кг, плодовитость—10—11 поросят за опорос.

Одновременно сотрудниками института разработана новая система кормления, содержания подсосных маток и выращивание поросят, обеспечивающая снижение в несколько раз трудовых затрат.

По этой системе подсосных маток и поросят кормят смесями сухих концентрированных кормов, сенной муки и сырыми сочными кормами. Это обеспечивает биологически полноценное кормление и позволяет наиболее эффективно использовать средства механизации: самокормушки, автопоилки, электроизгороди, механизированную подачу кормов и уборку навоза с помощью трактора „ДТ-20“ или транспортеров.

Новая система внедрена во многих хозяйствах Кемеровской области. Применяя ее, свинарки совхоза „Юргинский“ летом этого года одновременно обслуживали по 70 подсосных маток.

На снимке (слева направо): директор института, член-корреспондент ВАСХНИЛ М. О. Симон, старший лаборант А. А. Смирнова и руководитель работ старший научный сотрудник, кандидат сельскохозяйственных наук И. И. Гудилин.

Фото В. Лещинского.

Из редакционной почты

Сбор дружины

Пионеры дружины им. 3-и Космодемьянской при средней школе им. Яковлева провели сбор на тему „В боях за власть Советов".

К сбору пионеры выпустили монтажи на историко-революционные темы, сделали карту гражданской войны по Олекминскому району. Участники гражданской войны В. С. Зарукин, В. Е. Корнилов рассказали пионерам о революционных событиях в нашем районе.

Пионеры 5—6 классов исполнили литературно-художественный монтаж „За власть Советов" и спели революционные песни.

Станки не работают

В мастерской городской семилетней школы имеется два токарных станка, циркульная пила, электрфуганок, электродрель. Но все это оборудование уже второй учебный год не используется лишь потому, что городская электростанция не подводит силовую линию. Из-за этого план по трудовому обучению не выполняется.

Я. ПЛЕТЦЕР.

И НАМ НУЖЕН СВЕТ

В нашем городе имеется электростанция. Но почему-то жители ул. Весенней (в восточной части) вынуждены по вечерам сидеть при керосиновой лампе и даже свечах. А ведь и у нас имеются школьники и пожилые люди с плохим зрением. Почему же до сих пор наша улица не электрифицирована? Если электростанция не может нам дать свет, то пусть нас подключат к РТС. И нам нужен электрический свет.

ШАРЫПОВ, ЯНЫГИНА, ЖУРАВЛЕВА и др., всего десять подписей жителей домов №68, 64, 62, 60, 58, 70, 71, 72, 73.

Не поддерживают новое

На участке Абага колхоза им. Димитрова есть все возможности поддержать почин тракториста I Нерюктяйинского участка Николая Жирохова о подвозке сена для животноводческих ферм трактором ДТ-54. Но руководители участка не принимают никаких мер, чтобы применить этот экономический метод у нас. Это ценное предложение опубликовано специальной брошюрой, но ее у нас не читают, не прорабатывают. Желательно, чтобы руководители участка отнеслись к этому вопросу со всей серьезностью.

В. КУПРИЯНОВ,
секретарь участковой комсомольской организации.

Почему мы должны жить без радио?

Каждый день радио приносит новые вести о событиях у нас в стране и за рубежом. И нам, молодежи, хочется быть в курсе всего нового, интересного. Но в нашем общежитии нет радио.

Администрация техникума несколько раз обращалась в радиоузел с просьбой радиофицировать общежитие. Работники радиоузла обещали сделать проводку, а потом отказались, мотивируя тем, что это очень сложно. Разве это причина?

Просим редакцию газеты «Колхозник» напомнить работникам Олекминского радиоузла об их прямой обязанности.

П. НИКОЛАЕВ,
А. АЙБАННЫРОВ,
П. СТЕПАНОВ,
П. ДАНИЛОВ,
учащиеся техникума механизации и электрификации сельского хозяйства.

ОГЛЯНИТЕСЬ, НЕТ ЛИ ВОКРУГ ВАС ТАКИХ

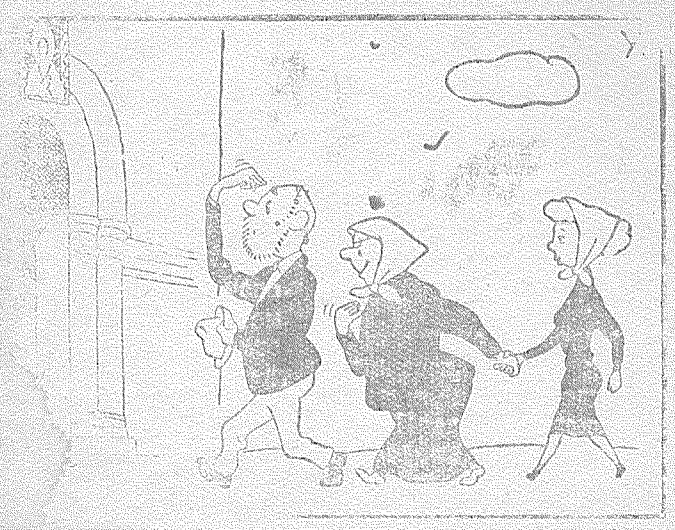

Тянут потянут...
Бабка за дедкой, внучка за бабкой...
Рис. М. Ушаца. Фотохроника ТАСС.

Забытый участок

На отдаленном участке Тегень колхоза им. Димитрова имеется начальная школа, отделение Абагинского сельпо, больница и клуб. Нынче здесь колхоз заготовил 407 тонн сена, много пушнины. Богаты наши места и боровой дичью. Осенью можно рыбачить и заготовлять ягоды. Все это хорошо известно правлению колхоза им. Димитрова. И поэтому на объединенном заседании парткома и правления в июне прошлого года было принято решение заселить Тегень, направить туда комсомольцев и молодежь по путевкам и создать им необходимые условия для работы и отдыха.

Это решение было восторженно принято с радостью жителями Тегеня. Но оно осталось только на бумаге, а наш участок—остался забытым руководством колхоза и другими вышестоящими организациями. В ларьках нет необходимых товаров: керосина, ваты, телогреек, рукавиц и т. д. Газеты и журналы, отправляемые по путчиками, доставляются с опозданием на два-три месяца. В больнице четвертый месяц нет фельдшера, о чем в лечсанобъединении давно знают, так как об этом писала газета „Колхозник". Дома колхозников стоят не беленые, с одними рамами, так как известь и стекло не завозятся. Лекции и доклады не читаются. Депутаты наслежного и районного Советов не поддерживают связи с избирателями, своевременно не отчитываются перед ними. Самолет курсирует очень редко. Уже год, как жители Тегеня не видели кино. На МТФ нет красного уголка.

Но ни председатель колхоза т. Ощепков, ни секретарь парткома т. Платонов на этом отдаленном участке не бывают и поэтому не знают о его нуждах. Партком и правление колхоза должны поднять свое прошлогоднее решение и принять конкретные меры по его воплощению в жизнь.

Н. НАРТАХОВ, П. ТЫРТЫКОВ, В. ЕГОРОВ, И. ЫКСАТТЫРОВ.

—Все меня ругают, что я клуб не открываю. А как же я его открою, если замок заржавел?

ЖУРНАЛЫ ИДУТ... ПОЛГОДА

Я выписала в Инняхском почтовом отделении на имя сына Бекенева Александра Дмитриевича журнал «Вокруг света». Но до сих пор не получены журналы за апрель, июль, август месяцы. И вообще корреспонденция в Дельгей доставляется с кем придется, иногда лежит в Инняхе неделями, а то и больше. Нормально ли это? Пусть ответят работники райконторы связи.

Л. БЕКЕНЕВА, член сельхозартели им. Мичурина.

НЕТ КУЛЬТТОВАРОВ

Саньяхтахское сельпо по выполнению плана считается одним из лучших в районе. Но в его работе имеются существенные недостатки. Так, например, в продаже совершенно нет культурных товаров, музыкальных инструментов, хотя в Олекминске их много. Председателю сельпо т. Нечаеву необходимо учесть культурные запросы покупателей.

КОРОТКИХ, НОВИКОВА, ИВАНОВЫ.

с. Уриц.

Сколько могут меняться заведующие клубом?

На участке Берденка колхоза им. Димитрова имеется клуб. Но единственным утешением в свободное время является кино, которое приходится смотреть в холодном помещении. 21 декабря была объявлена лекция «За прочный мир на земле» и кинокартина «Эхо», но ни то, ни другое не состоялось. То же было и 22 декабря. Это говорит о том, что отдел культуры не уделяет достаточного внимания культурно-массовой работе на селе. Заведующими клубами назначаются совершенно неподходящие для этого люди. Сколько же будет у нас такое положение с клубом.

От имени молодежи:
В. ТРИФОНОВ, Г. ГРОНИН, ФЕДОРОВА, БУДИЩЕВА и др.

Пушнина ушла в другой район

Я любитель-охотник. Работаю на Жедайском лесопункте охранником. В свободное время добыл 150 белок и одну лису. 18 декабря хотел сдать пушнину, но пушноприемщик С. В. Яныгин отказался у меня ее принять под предлогом, что сельпо перевыполнило план пушносдачи. Я вынужден был сдать свою добычу в Большой Патом, Бодайбинского района, Иркутской области.

Нохтуйское сельпо знает об этом, но мер никаких не приняло.

Г. КОВАЛЕВ,
пос. Чапаево

Нам отвечают

В редакцию поступило письмо, в котором сообщалось о пьянке в Тунгус-Келе. Как сообщил нам секретарь парторганизации Городского лесопункта т. Суханов, указанные факты имели место. Письмо было обсуждено в коллективе лесозаготовителей. На трактористов, не вышедших на работу из-за пьянства, наложено административное взыскание. Н. Ковалев переведен на другую работу.

* * *

В газете „Колхозник" от 8 декабря 1960 года была опубликована статья П. Бернова „Комсомольцы—в стороне", в которой говорилось о том, что комсомольская организация колхоза „Рассвет" почти не работала, члены ее стояли в стороне от больших их дорогих дел.

Как сообщил нам инструктор РК ВЛКСМ В. Доровонов, эта статья обсуждалась на отчетно-выборном комсомольском собрании колхоза „Рассвет". Факты, изложенные в ней, признаны правильными. Комсомольцы колхоза действительно не чувствовали за собой ответственности, на собрания являлись не все и с опозданием, не принимали активного участия в проводимых колхо[illegible] воскресниках. Выступившие комсомо[illegible] критиковали секретаря орган[illegible]

Они наметили план р[illegible] шив поднять агитационно[illegible] населения, активно уча[illegible] димых мероприятиях [illegible] деятельности.

[illegible] перевыпол[illegible] втором го[illegible] Чехов зло[illegible]

Темы статей, лекций, докладов и бесед в связи с Совещанием представителей коммунистических и рабочих партий

1. Заявление Совещания представителей коммунистических и рабочих партий — марксистско-ленинская программа коммунистов всего мира.

2. Обращение к народам всего мира — боевой призыв к борьбе за мир против войны.

3. XX век — век торжества коммунизма.

4. Творческий марксизм-ленинизм — основа жизнедеятельности коммунистических и рабочих партий.

5. Единство и сплоченность марксистско-ленинских партий — источник растущей силы мирового коммунистического движения.

6. Переход от капитализма к социализму — основное содержание современной эпохи.

7. Мировая социалистическая система превращается в решающий фактор развития человеческого общества.

8. Новый этап развития мировой социалистической системы.

9. Характерные черты периода развернутого строительства коммунизма в СССР.

10. Строгое соблюдение принципов марксизма-ленинизма, социалистического интернационализма — нерушимый закон взаимоотношений между социалистическими странами.

11. Воспитание трудящихся в духе сочетания интернационализма и патриотизма, борьба с пережитками буржуазного национализма и шовинизма.

12. Социалистические государства — интернациональная сила, оказывающая могучее воздействие на мировое развитие.

13. Своеобразие нового этапа развития общего кризиса капитализма.

14. Процесс упадка и разложения мировой капиталистической системы.

15. Американский империализм — главный оплот мировой реакции, враг народов всего мира.

16. Кризис буржуазной идеологии и политики.

17. Великие силы современности, подмывающие и разрушающие мировую систему империализма.

18. Рост антиимпериалистической, национально-освободительной, антивоенной и классовой борьбы на современном этапе.

19. Проблема войны и мира — самая жгучая проблема нашего времени.

20. Изменение соотношения сил на мировой арене и возможности предотвращения войны в современных условиях.

21. Объединение и активные действия всех миролюбивых сил — необходимое условие предотвращения новой мировой войны.

22. Принцип мирного сосуществования — незыблемая основа внешней политики социалистических государств.

23. Мирное сосуществование и вопросы классовой борьбы, национально-освободительного движения в современных условиях.

24. Историческое значение советской программы всеобщего и полного разоружения.

25. Мир — верный союзник социализма.

26. Национально-освободительные революции и распад колониальной системы империализма.

27. Возможности образования и укрепления независимых государств национальной демократии в современных условиях.

28. Борьба за демократию — составная часть борьбы за социализм.

29. Объединение всех революционных сил в борьбе против империалистического гнета и эксплуатации.

30. Союз рабочего класса с трудовым крестьянством — главная движущая сила социалистической революции.

31. Единство действий рабочего класса — решающее условие борьбы за мир, демократию и социализм.

32. О конкретно-исторических условиях мирного или немирного перехода к социализму.

33. Мировое коммунистическое движение — самая влиятельная политическая сила нашего времени.

34. Строгое соблюдение ленинских принципов партийной жизни — закон деятельности коммунистических партий.

35. Борьба против буржуазной идеологии и коммунистическое воспитание масс.

36. Борьба на два фронта: против ревизионизма, как главной опасности, и против догматизма и сектантства.

37. Коммунистическая партия Советского Союза — авангард мирового коммунистического движения.

Молдавская ССР. Колхозы Бульбокского района решили создать в каждом селе образцовый универсальный магазин. Недавно новый универмаг открылся в селе Анены.

Всего с начала 1960 года в городах и селах республики открыто более 600 магазинов, киосков, столовых, чайных. На расширение торговой сети ассигновано средств в полтора раза больше, чем в 1959 году.

В сельской местности около 120 магазинов и столовых построено силами колхозов и на их средства.

НА СНИМКЕ: в обувном отделе нового универмага села Анены. Продавец М. Т. Антрошенко подбирает покупательнице обувь.

Фотохроника ТАСС.

Оперетта на сцене колхозного клуба

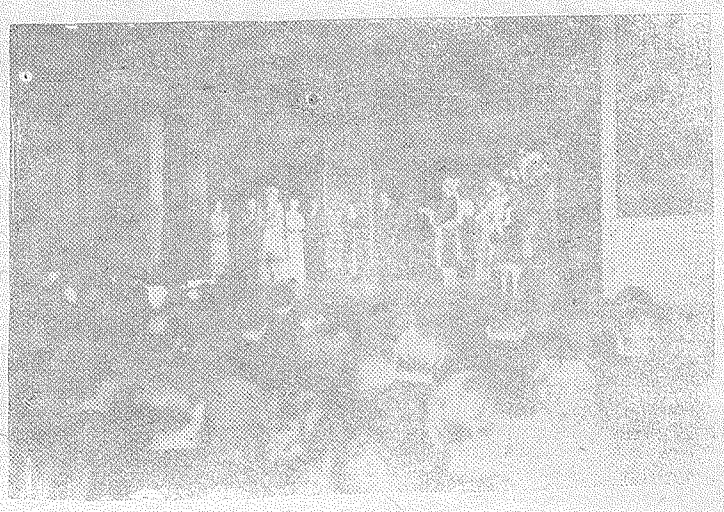

Эстонская ССР. Сельскохозяйственная артель имени Эдуарда Вильде Раквереского района — инициатор республиканского соревнования за высокие показатели в животноводстве. Колхоз достиг уровня производства мяса, запланированного на конец семилетки. Его доход в текущем году составит около 11 миллионов рублей — в полтора раза больше прошлогоднего.

В колхозе, названном именем классика эстонской литературы Эдуарда Вильде, умеют не только хорошо работать, но и отдыхать. Много культурных мероприятий проводится в новом колхозном клубе. В фойе выставлена коллекция картин эстонских художников. На сцене клуба часто выступают профессиональные и самодеятельные коллективы. Только за последнее время здесь выступали Государственный академический мужской хор под руководством народного артиста СССР профессора Г. Эрносакса, Таллинской народный театр имени А. Х. Таммсааре, Государственный академический театр оперы и балета «Эстония», который показал колхозникам оперету «Баядера». В клубе работают многочисленные кружки художественной самодеятельности.

На СНИМКЕ: оперетта «Баядера» на сцене колхозного клуба.

Фото Э. Нормана. Фотохроника ТАСС.

Читатель продолжает разговор

В этом виноваты и отец и мать

Прочитав статью «Без вины виноватые», опубликованную в газете «Колхозник» 17 декабря, мне хочется высказать и свое мнение. Я не согласен с тем, что в страданиях детей Туповых больше повинна мать — Фанна Тупова. Ее я знаю давно, как хорошую работницу. Дома культуры и мать, воспитывающую трех детей. Своими глазами видел, как Тупов в пьяном виде приходил к ней, дебоширил, нецензурно выражался.

Я, конечно, в полной мере не оправдываю поведение Ф. Туповой, но насмотревшись на Григория Тупова, хочется сказать, что вряд ли его пьянки и скандалы понравятся какой-нибудь женщине.

Автор статьи А. Алешина, вскрывая недостатки обоих супругов, подчеркнула, что Тупова приобрела нового папу, а Тупов двух мам. У обоих жизнь не сложилась, а в результате без вины виноватыми оказались дети. Пусть же родители сделают для себя правильный вывод, чтобы дать детям правильное воспитание.

М. ЮРЛАГИН.

ОБСУЖДАЕМ СТАТЬЮ „БЕЗ ВИНЫ ВИНОВАТЫЕ“

ПОВЕДЕНИЕ ТУПОВОЙ НАМ НЕ НРАВИТСЯ

Мы — члены бригады столярной мастерской СМУ-8, прочитав статью А. Алешиной «Без вины виноватые», резко осудили поведение матери — Фаины Туповой, не желающей воспитывать своих детей. Работница Саяжеровская, вырастившая одна шестерых детей, сказала:

— Я знаю Тупова Григория давно. В начале супружеской жизни Григорий стремился создать семью. Начал было строить собственный дом. Но поведение Фаины нарушило все его хорошие планы.

Свое мнение высказал Л. Капустин, Г. и В. Чинны и другие.

Мы пришли к единодушному мнению, что Фанна Тупова должна быть лишена права материнства.

По поручению бригады:

Б. ГРЯЗНОВ,

С. КРЫМСКИЙ,

Н. АНДРЕЕВ.

За рубежом

Взрыв на станции по испытанию ядерных реакторов в США

Нью-Йорк, 4 января. (ТАСС). В результате взрыва, который произошел вчера вечером на расположенной на юге штата Айдахо национальной станции по испытанию ядерных реакторов, погибли все трое дежурных военнослужащих, находившихся возле стационарного реактора.

Представитель комиссии по атомной энергии США заявил, по сообщению агентства Юнайтед Пресс Интернейшнл, что как полагают это был химический взрыв, но он сопровождался значительным повышением радиации.

Открытие конференции руководителей африканских государств

4 января в Касабланке открылась конференция руководителей африканских государств.

На открытии конференции с приветственной речью выступил король Марокко Мохаммед V.

Эта конференция созвана в тот момент, когда внимание мировой общественности приковано к таким серьезным и неотложным проблемам, как положение в Конго, война в Алжире, провокационные действия французской военщины, взорвавшей недавно третью атомную бомбу в Сахаре.

Африканские народы ожидают от этой конференции конструктивных решений и практических результатов.

(ТАСС).

С 29 декабря потерялся мальчик, ученик 5 класса средней школы Степанчук Олег, ушедший из города в с. Троицкое на каникулы. Возраст 12 лет, среднего роста, одет в зимнее суконное пальто с меховым воротником, в черных валенках и беличьей шапке. Имел при себе сумку.

Видевших его или обнаруживших место нахождения просим сообщить в районное отделение милиции.

Редактор И. И. ТИТОВ.

Чаринской школе-интернату требуется бухгалтер. Об условиях справляться в районо.

Олекминскому леспромхозу срочно требуются опытные шофера для тягача автомашин с Большого Невера. Об условиях справляться в конторе леспромхоза.

Срочно требуются на постоянную работу охранники — мужчины, физически здоровые, а также шофер.

Обращаться по адресу: г. Олекминск, ул. Каландарашвили, 13, 2—65 один звонок.

...афии: г. Олекминск, ЯАССР, ул. Революционная № 62. Телефоны редакции—1-13, редактора—74, типографии—16. Тираж ...909

Олекминская районная типография