Трудовые успехи посвящаем Пленуму ЦК КПСС

Пролетарии всех стран, соединяйтесь!

КОЛХОЗНИК

Орган Олекминского райкома КПСС и районного Совета депутатов трудящихся

Год издания 28-й | № 3 (2456) | Среда, 11 января 1961 года | Цена 2 коп.

С ПЕРВЫХ ДНЕЙ — ПОЛНЫЙ ШАГ

Доярка колхоза им. Димитрова Абагинского участка Владимир Николаевич Антонов от каждой фуражной коровы надоил по 3249 кг молока при обязательстве 2900. Коммунистическая бригада свиноводов этого участка, руководимая Евдокией Григорьевной Николаевой, от каждой основной матки получила по 18 поросят, разовой — по 8.

На другом конце района трудятся оленеводы Тяньского участка колхоза им. Сталина. Делевой выход тугутов они довели до 82 процентов, намного перекрыв задание.

Эти успехи не случайны. Они достигнуты путем повышения творческой активности колхозников, улучшения организаторской работы. Первичные партийные организации участков, определив роль и место каждого труженика в борьбе за план, повседневно работали с людьми, неуклонно добивались выполнения дневных, декадных, месячных заданий, конкретно руководили соревнованием, немедленно устраняли возникшие трудности и недостатки. Результаты не замедлили сказаться. Труженики этих двух участков с честью сдержали свое слово.

Сейчас, начиная третий год семилетки, колхозники района намечают еще более высокие рубежи. Опыт передовиков производства говорит о том, что эти рубежи при хорошей организации дела, умелом руководстве хозяйством могут быть взяты повсеместно. В этом важное значение имеют широкое и настойчивое внедрение в производство достижений передовиков, выявление неиспользованных возможностей и резервов, правильная организация социалистического соревнования между бригадами и отдельными тружениками.

Парткомы, первичные парторганизации, все средства и формы массово-политической работы должны направить на всемерное развитие творческой инициативы и активности участников соревнования, на досрочное выполнение планов третьего года семилетки.

Вчера начал свою работу Пленум ЦК КПСС, который обсуждает назревшие вопросы дальнейшего развития сельского хозяйства. Необходимо повседневно добиваться ясного и глубокого понимания каждым колхозником его роли и места в общей борьбе за практическое осуществление заданий семилетки и решений, которые примет январский Пленум ЦК партии.

Труженики сельского хозяйства района, с первых дней обеспечивайте высокие темпы в выполнении обязательства, направляйте свои усилия на организованное проведение зимовки скота и подготовки к весеннему севу!

УКАЗ
Президиума Верховного Совета РСФСР
О проведении выборов в краевые, областные, окружные, районные, городские, сельские и поселковые Советы депутатов трудящихся РСФСР

В связи с истечением 1 марта 1961 года полномочий краевых, областных, окружных, районных, городских, сельских и поселковых Советов депутатов трудящихся РСФСР 7 созыва Президиум Верховного Совета РСФСР постановляет:

Назначить выборы в краевые, областные, окружные, районные, городские, сельские и поселковые Советы депутатов трудящихся РСФСР на воскресенье, 5 марта 1961 года.

Председатель Президиума Верховного Совета РСФСР Н. ОРГАНОВ.

Секретарь Президиума Верховного Совета РСФСР С. ОРЛОВ.

Москва, 7 января 1961 года.

ОБРАЩЕНИЕ
Охотников колхоза им. Димитрова и заготовителей Абагинского сельпо

Мы, охотники колхоза им. Димитрова и заготовители Абагинского сельпо, подвели итоги IV квартала прошлого года по пушнозаготовкам. Обязательство выполнено на 111,3 процента. Хорошо потрудились лучшие охотники Ф. Н. Ермолаев, П. И. Сукулов, Л. Д. Кузьмин, М. В. Ермолаев — по I Нерюктяйинскому участку; С. Н. Алексеев, Е. Н. Гаврильев, И. И. Роев, П. Н. Согдоев, В. М. Бугаев, С. Д. Корнилов — по Тегеньскому участку, П. П. Сокорутов, В. С. Корнилов, Е. Г. Чичирбынов — по Кыллахскому участку и другие.

Обсудив наши достижения и недостатки в IV квартале прошлого года, мы берем на себя обязательство досрочно выполнить план пушнозаготовок в третьем году семилетки, а задание 1 квартала 1961 года к концу сезона — на 103 процента. Для выполнения этого обязательства просим правления колхозов им. Димитрова и „Правда" выделить утвержденный контингент кадровых охотников и учеников-любителей. Абагинское сельпо должно обеспечить нас всем необходимым, особенно охотбоеприпасами и продуктами питания. Нужно также освободить охотников, занятых в колхозном производстве и обеспечить их транспортом. До 15 января надо организовать массовый выход всех охотников на промысел.

Вызываем на соревнование все колхозы и заготовителей района.

По поручению собрания: охотники СУКУЛОВ, ЧИЧИРБЫНОВ, ЕРМОЛАЕВ, заготовители ТЕКТЯСОВ, БОРИСОВ.

Хорошее начато дело

На улице еще темно, а в столярном цехе строительно-монтажного управления № 8 уже начался новый трудовой день. Бригадир столяров С. Крымский распределяет задания между работниками цеха.

Звено женщин — Андреева, Воробьева, Кандибулатова и Синичкина — сразу же начинает готовить к работе один из станков. Они надевают ремень на шкив электромотора и, включив рубильник, прогревают трущиеся части. И пошла первая доска. С другой стороны ее уже принимают гладковыструганной, с канавками.

Рядом с женщинами на другом станке трудятся столяры тт. Капустин и Чиин. Они кромят плахи и гес, подготовляя материал к дальнейшей обработке.

В самой мастерской тоже кипит работа, гудят станки, приятно пахнет свежей стружкой. Один из столяров строгает, другой пилит, третий собирает готовые детали.

Совсем недавно в мастерской стали выпускать готовые оконные проемы — это новое в нашем производстве. Раньше готовились только детали оконных и дверных проемов, а собирали их непосредственно на стройке. Сейчас из мастерской выходит полностью собранное окно, его остается только установить и застеклить. Это предложение уменьшает отходы строительного леса, облегчает работу плотников.

По-новому сейчас на стройках ведется перекрытие потолков. Столяр Неупокоев предложил сколачивать потолочные щиты из отходов стройматериала. Раньше эти отходы шли на дрова, а сейчас большая часть из них идет в дело. Новшество, введенное по предложению Неупокоева, дает предприятию значительную экономию деловой древесины.

Началом выпуска в мастерской плахи — шпунта, апанелки и других видов строительных материалов послужило предложение столяра Язовского, которое заключается в изготовлении и перестановке нужных ножей в станке.

Все станки в столярном цехе работают теперь без перебоев. Один из них при работе снимал стружку в 2 миллиметра. Это столяров не удовлетворяло, так как много затрачивалось времени. Если нужно было снять стружку в 5 миллиметров, то приходилось пропускать брусок два, а то и три раза. Сейчас станок налажен так, что можно регулировать его и снимать стружку от 1 до 6 миллиметров.

Не бывает простоев и в работе на циркулярной пиле. В цехе налажена насечка новых пил из старых, что и обеспечило бесперебойную работу циркулярки.

Все эти новшества, введенные в столярном цехе за последнее время, позволили работникам мастерской увеличить выпуск продукции, добиться ее высокого качества.

Б. ГРЯЗНОВ,
столяр.

Это Екатерина Ермолаева — одна из лучших доярок на Тумусахской МТФ колхоза им. Димитрова. От каждой коровы она получила в 1960 году по 1979 литров молока при обязательстве 1900.

Так держать!

ЗА ГОРОДОМ, недалеко от мастерских затона, находится гипсовый рудник промкомбината. Здесь ведут добычу ценного строительного материала — алебастра. Намечая планы на второй год семилетки, шахтеры решили добыть для новостроек республики 7000 кубометров алебастрового камня. Подведенные недавно итоги показывают, что слово свое горняки сдержали. За минувший год они выдали на-гора 7874 кубометра породы, выполнив принятое обязательство на 112 процентов.

... На несколько сот метров уходит в глубь скалистой горы рельсовый путь. Центральная штольня и боковые штреки шахты ярко освещаются электрическими лампочками. Вместе с начальником рудника Станиславом Иннокентьевичем Дорофеевым мы идем по каменному коридору.

— Планы у нас большие, — рассказывает он. — Наш алебастровый рудник — единственный в Якутии, поэтому на коллектив шахты возлагается большая ответственность по обеспечению строек республики этим ценным материалом. По мере запросов с каждым годом будем увеличивать его добычу. По самым скромным подсчетам, запаса алебастра хватит здесь еще лет на 15.

— А как у вас обстоит дело со снабжением шахты необходимым оборудованием? — интересуемся мы.

— В этом году, в связи с возросшими требованиями, шахта снабжается оборудованием в достаточном количестве. В прошлом году мы получили для рудника электростанцию ЖЭС-30, электросверла Р-15- и Р-16, а также необходимое число трансформаторов, шахтерских касок, самоспасателей, рудничных светильников и многое другое.

Мимо нас по рельсовому пути с грохотом проносятся груженные породой вагонетки.

— В отдельные дни выдаем на-гора до 60 кубометров алебастра, — говорит Станислав Иннокентьевич. — Это почти полторы дневные нормы.

В одном из отдаленных забоев работает комплексная бригада шахтеров, возглавляемая Василием Силантьевым. Эта одна из лучших на руднике. До 7 ноября переходящий вымпел находился в бригаде Александра Татарченко, а последние два месяца первенство держит Силантьев. В его бригаде трудится в основном молодежь, демобилизованные воины Советской Армии. Среди них Геннадий Червинский, Николай Борисов, Владимир Ерошенко, Иннокентий Бугаев и другие, выполняющие сменные нормы на 150—180 процентов. Все они освоили профессии откатчиков, бурильщиков, грузчиков, проходчиков, каждый из них в нужный момент может заменить товарища.

В ноябре прошлого года бригада Василия Силантьева одной из первых включилась в борьбу за право называться коммунистической. Слово молодых гор-

(Окончание 2-й стр.)

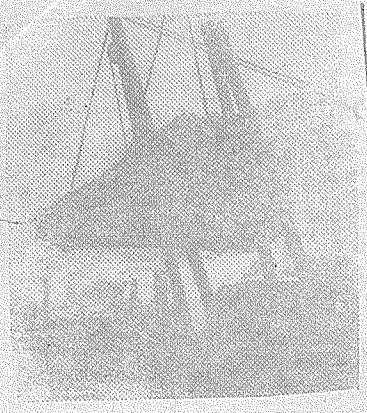

Сахалинская область. Хорошей славой пользуется на острове коллектив Анивского леспромхоза. Благодаря использованию при заготовке древесины передовой техники он одним из первых среди лесозаготовительных предприятий области завершает годовой план.

На снимке: крупнопакетная погрузка на лесопункте Муравьевском.

Фото П. Демидова.

Фотохроника ТАСС.

Так держать!

(Окончание. Нач. на 1 стр.)

няков не расходится с делом. В декабре они добыли 481 кубометр алебастра. Хорошо трудятся и бригады проходчиков Алексея Горохова и Александра Татарченко, которые также борются за почетное звание коммунистических.

Кончился трудовой цикл. Опустели штольни и штреки. Горняки один за другим спускаются по крутому склону к подошедшему автобусу. Теперь приступают к работе взрывники Нияз Юнусов и Николай Хуснулин. Они должны обеспечить шахтеров работой на следующий день.

Не торопясь, осторожно делают взрывники свое трудное опасное дело. В специально пробуренные отверстия закладывают толовые заряды, к каждому из которых заранее подведен шнур. И вот все готово. Нияз подает Николаю знак спрятаться в укрытие и поджигает конец шнура. Гулко раздаются в пустой шахте взрывы. Оседает пыль и в забоях останутся лежать огромные куски алебастра.

Юнусов работает на шахте пятый год, Хуснулин — второй. Они хорошо знают свое дело. Еще ни разу не было из-за них простоя или задержки.

— Молодцы ребята, не подведут, — отзывается о них начальник шахты.

Отлично справившись с заданием прошлого года, шахтеры алебастрового рудника с удвоенной энергией трудятся в третьем году семилетки. В первый же рабочий день нового года они добыли 50 кубометров строительного гипса при норме 40.

— В новом году будем работать еще лучше, — говорят горняки. Это их достойный подарок проходящему сейчас Пленуму ЦК КПСС.

П. БЕРНОВ.

НЕИСПОЛЬЗОВАННЫЕ РЕЗЕРВЫ—В ДЕЙСТВИЕ

МОБИЛИЗОВАТЬ ВСЕ ВОЗМОЖНОСТИ

В успешном осуществлении величественных задач семилетки по сельскому хозяйству большое значение имеет приведение в действие неиспользованных резервов. А их немало. Это — опыт передовиков и достижения науки, дальнейшая комплексная механизация и улучшение труда на фермах и т. д.

Публикуемой сегодня статьей начальника райсельхозинспекции А. Еникеева редакция открывает в газете рубрику „Неиспользованные резервы—в действие". Просим специалистов сельского хозяйства, рядовых колхозников, партийных, советских и руководящих работников высказаться по данному вопросу.

А. ЕНИКЕЕВ,
начальник инспекции сельского хозяйства.

На декабрьском (1959 г.) Пленуме ЦК КПСС обсуждался вопрос о дальнейшем развитии сельского хозяйства. Пленум записал в своем постановлении: «Теперь, когда во весь рост встала задача создания в нашей стране обилия сельскохозяйственных продуктов, работа по подтягиванию экономически слабых колхозов до уровня передовых приобретает исключительно важное значение». Эта задача со всей остротой стоит и перед колхозами нашего района, где наблюдается пестрота в уровне их хозяйственной деятельности. Взять, например, итоги 1960 года. Район в целом успешно справился с обязательствами по росту поголовья крупного рогатого скота, лошадей, свиней и оленей; выполнены обязательства по продаже государству продуктов животноводства. Так, мяса продано на 136,5 процента к обязательству, молока — на 125 процентов к плану и 100 процентов к обязательству. Производство мяса и молока также намного увеличилось в сравнении с 1959 годом. Общественный скот полностью обеспечен грубыми и сочными кормами. Собрано по району по 11 центнеров зерна с каждого гектара, получен хороший урожай овощей и картофеля, что позволило заготовить и доставить для трудящихся Якутска и Мирного более 2600 тонн картофеля и 647 тонн овощей.

Но за средними показателями района нельзя не видеть отрицательных явлений. Одни колхозы работают хорошо, поднимают район, а некоторые тянут его назад. Так, колхоз им. Димитрова выполнил свои обязательства по поголовью всех видов скота и почти вдвое перешагнул рубеж 1965 года по продаже мяса, добился повышения продуктивности животноводства. В то же время колхозы им. Мичурина, «Колос», «Рассвет» получили от каждой коровы молока меньше, чем в 1959 году, и допустили снижение его валового надоя, а некоторые не выполнили своих обязательств по росту общественного поголовья скота, не обеспечили скот достаточным количеством кормов.

В районе много передовиков, новаторов производства, есть хорошие механизаторы, дояры и доярки, пастухи и телятницы, полеводы и овощеводы. Среди них: В. Н. Антонов, Е. М. Торговкина, Д. А. Павлов, З. И. Мамонтова, И. Н. Брагина, А. Н. Дорофеева, И. Т. Иванов, А. С. Кельбинов, Д. И. Петров, А. Е. Балбахов, В. И. Пшенников, И. Г. Меликов и многие другие. Если их опытом вооружить всех колхозников, то такая армия мастеров своего дела могла бы творить чудеса.

На XVIII районной партийной конференции приводились характерные примеры, в частности о работе свинофермы, возглавляемой т. Николаевой, на участке Абага колхоза им. Димитрова, которая сумела увеличить производство мяса почти в три раза против 1959 года. В то время как показатели работы на других участках этого колхоза крайне низкие, а надлежащих мер к широкому распространению передового опыта в производстве других участков не принимается, отстающие не подтягиваются до уровня передовых, ведущих. А это могучий, решающий резерв дальнейшего подъема сельского хозяйства района. Для выполнения высоких задач, стоящих перед районом в 1961 году, третьем году семилетки, необходимо вскрыть и мобилизовать все резервы в сельском хозяйстве района.

Огромной важности задачи стоят перед животноводами. Наш район располагает крупными резервами дальнейшего увеличения производства мяса и молока. Для того, чтобы досрочно выполнить и перевыполнить семилетний план по производству молока и мяса, мы должны вскрыть и всемерно использовать новые резервы, например, увеличивать поголовье скота, повышать его продуктивность, создавать прочную кормовую базу. Решающее значение в этом деле имеет расширение посевов кормовых культур и зерновых на кормовые цели. Надо по-настоящему взяться за улучшение лугов и пастбищ.

В системе мероприятий по дальнейшему подъему животноводства должна занять ведущее место организация племенной работы. Необходима целеустремленная, упорная работа по улучшению качества нашего скота, разведению высокопродуктивных пород.

Долг специалистов, руководителей колхозов — обеспечить всемерное развитие племенной работы и тем самым ускорить улучшение породного состава животных во всех колхозах района. Крупным резервом в увеличении производства мяса является правильно организованный откорм и нагул скота, сдача скота государству в состоянии хорошей упитанности. Следует продумать вопрос об организации ферм и гуртов специализированных — мясного направления. Для этого у нас в районе имеются огромные массивы пастбищ. Важным источником увеличения производства мяса является свиноводство. В этом отношении решающая роль принадлежит специалистам. Необходимо внедрять передовые методы содержания свиней, обеспечивающие сокращение затрат труда, непроизводительного отхода молодняка и взрослого поголовья свиней, снижение себестоимости свинины, распространять методы новаторов-свиноводов.

Многое предстоит сделать по дальнейшему разведению птиц и в области клеточного звероводства. Здесь имеются очень большие резервы. Задача состоит в том, чтобы эти резервы как можно быстрее и полнее использовать.

Необходимо вести борьбу за дальнейшее увеличение производства молока с тем, чтобы в 1961 году надоить его от каждой коровы не менее 1650 кг. и довести валовой надой молока до 5500 тонн. Чтобы успешно выполнить эту задачу, необходимо увеличить количество дойных коров, одновременно повысив средний удой на корову. Особое внимание следует уделить повышению качества молока, увеличению содержания в нем жира и белка. Большим резервом по развитию животноводства должна стать ликвидация заболеваний животных, также яловости маточного поголовья. Надо до минимума довести падеж всех видов скота и особенно молодняка.

В создании изобилия сельскохозяйственной продукции решающая роль принадлежит зерновому хозяйству — основе развития всех отраслей сельскохозяйственного производства.

Борясь за высокую культуру земледелия, за хорошие устойчивые урожаи, необходимо навести образцовый порядок на колхозных полях. Опыт показывает, что важнейшим условием повышения плодородия почвы и обеспечения устойчивых урожаев являются правильные севообороты. Поэтому продуманное внедрение в производство правильных, экономически обоснованных севооборотов с учетом специализации хозяйства и его почвенно-климатических особенностей, осуществление правильных систем обработки почвы и внесения удобрений является необходимым организационным и агротехническим мероприятием для каждого колхоза района.

Применение агротехнических и минеральных удобрений резко повысит урожайность полей и поднимет общую культуру земледелия. Необходимо бороться за накопление и своевременный вывоз на поля органических удобрений. В нашем районе ежегодно можно накапливать и вывозить на поля не менее 50 тысяч тонн органических удобрений.

Необходимо внимание всех агрономов, полеводов района и механизаторов направить на борьбу с засоренностью полей, особенно с такими вредными сорняками, как овсюг, дикая конопля и др., которые у нас на полях колхозов имеют массовое распространение.

Важнейшим условием высокой культуры земледелия, получения высоких урожаев является посев высококачественными семенами лучших районированных сортов. В связи с этим возрастает роль агрономов района в организации семеноводства, чтобы ценные семена элиты и первой репродукции быстро размножить и в течение 1961 — 1963 гг. перейти полностью во всех колхозах на посев высококачественными сортовыми семенами.

Важным резервом выполнения принятых социалистических обязательств и долгом всех специалистов сельского хозяйства, руководителей колхозов, Советов и партийных организаций района является широкое распространение опыта новаторов производства, применение более совершенной технологии. На этой основе в короткий срок можно добиться повышения производительности труда и снижения себестоимости продукции, затрат на единицу продукции.

Главным условием повышения производительности труда в сельском хозяйстве является механизация и электрификация производственных процессов. Это значит высокопроизводительно использовать технику и средства производства, которыми государство щедро оснащает наши колхозы. От нас требуется резкое улучшение использования машинно-тракторного парка, организация правильного ухода за машинами и их эксплуатации, бережное и умелое использование техники.

Необходимо широко внедрять комплексную механизацию в полеводстве и животноводстве. Вести борьбу за полную механизацию работ в каждом колхозе района, и особенно в животноводстве. В этих вопросах решающее слово и роль принадлежит агрономам и техникам, всем механизаторам и другим специалистам сельского хозяйства. Их долг — организовать сельскохозяйственное производство на научной основе.

В связи с решением январского Пленума ЦК КПСС (1961 г.) необходимо критически проанализировать результаты своей работы за 1960 год, вскрыть и использовать большие резервы, имеющиеся в сельском хозяйстве района, и направить их на выполнение задач и обязательств третьего года семилетки.

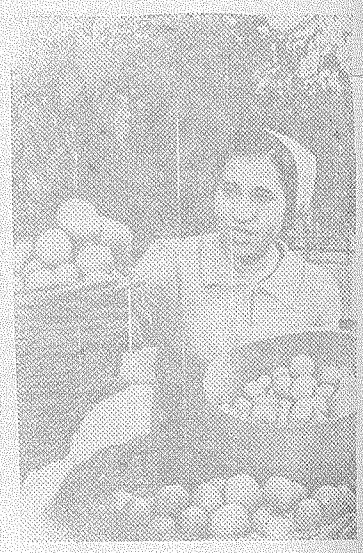

Новосибирск. Теплично-парниковый комбинат Министерства торговли РСФСР перевыполнил годовой план.

Комбинат имеет 32 теплицы. В этом году с каждого квадратного метра здесь будет получено по 28 центнеров овощей при плане 24. Высоких производственных показателей добилось звено, которое возглавляет секретарь комсомольской организации комбината Галина Токмакова. Овощеводы завоевали почетное звание звена коммунистического труда.

Недавно Г. Токмакова перешла в отстающее звено, чтобы вывести его в передовые. Галина учится на заочном отделении Новосибирского сельскохозяйственного института, является депутатом Кировского районного Совета города.

Фото В. Лещинского.

Фотохроника ТАСС

ПЛАМЕННЫЕ СЛОВА ЗАЯВЛЕНИЯ И ОБРАЩЕНИЯ КОММУНИСТИЧЕСКИХ И РАБОЧИХ ПАРТИЙ — В МАССЫ

Вселяют в нас веру

Труженики колхоза им. Димитрова горячо приветствуют и одобряют Заявление и Обращение коммунистических и рабочих партий к народам мира. Эти исторические документы полны мудрого предвидения и вдохновения. Наша партийная организация с первого дня появления материалов Московского Совещания развернула широкую разъяснительную работу среди населения, стараясь довести основные идеи Заявления и Обращения до каждого трудящегося. Повсеместно провели митинги и собрания колхозников. По итогам совещания состоялись семинары агитаторов, были прочитаны десятки лекций и докладов с охватом более 700 человек, созданы более 30 массово-политических кружков с охватом 612 слушателей.

Агитаторы и пропагандисты в доходчивой форме разъясняют трудящимся данную совещанием характеристику современного этапа в развитии мировой социалистической системы, задачи марксистско-ленинских партий в деле успешного строительства социализма и коммунизма. Такое изучение материалов совещания, безусловно, играет большую роль в идейной жизни партийных организаций, способствует повышению идейного уровня нашей воспитательной работы.

Неся в массы пламенные слова и призывы Заявления и Обращения, партийные организации нашего колхоза направили трудовую активность колхозников на досрочное завершение семилетнего плана. Труженики колхоза успешно штурмуют рубежи семилетки. Обязательство по поголовью крупного рогатого скота, принятое на 1960 год, выполнено на 101 процент, по лошадям — на 104, по свиноводству — на 143. Доярки Дмитрий Павлов, доярки Светлана Филиппова, Елена Торговкина от своих первотелок надоили в среднем по 2397 килограммов молока, а известный в районе доярка Владимир Антонов надоил по 324,9 килограммов при обязательстве 2900. Все члены фермы коммунистического труда участка Долон приняли на 1961 год обязательство надоить от каждой коровы по 3000 килограммов, а доярки Варвара Павлова, Елена Торговкина, Владимир Антонов — от 3050 до 3600. Это яркое свидетельство неиссякаемой творческой энергии людей, их высокой сознательности, горячего стремления быстрее построить коммунизм.

Производство мяса у нас в колхозе по сравнению с 1959 годом увеличилось на 169 процентов, или задание предусмотренное на 1965 год, выполнено на 99 процентов. В 1960 году продано государству мяса на 284,2 тонны больше, чем в 1959. Молока продано против 1959 года на 269 тонн больше. Пусть это будет нашим скромным производственным подарком открывшемуся Пленуму ЦК КПСС.

В 1960 году свиноводческая ферма, руководимая Евдокией Николаевой, произвела без учета прироста и привеса 326 центнеров свинины против 44 в 1959 году. От каждой основной свиноматки получено по 20, от разовой — по 7,7 поросят. Себестоимость килограмма свинины составляет 8 рублей. Эти первые значительные показатели достигнуты благодаря слаженной и высокопроизводительной работе колхозников и внедрению целого ряда приемов и методов труда. Они являются разбегом для более высокого взлета экономики и культуры колхоза, для улучшения жизненного уровня трудящихся. Радостный творческий труд направлен к одной цели — дать Родине как можно больше хлеба, мяса, молока и других продуктов сельского хозяйства, чтобы советские люди имели их в изобилии.

Но труженики колхоза не успокаиваются на достигнутом. У нас еще много недостатков, целый ряд нерешенных вопросов. Их мы сознаем и постараемся исправить.

Заявление и Обращение представителей коммунистических и рабочих партий к народам мира вселяют в нас веру в светлое будущее всех народов. Мы подсчитываем свои силы, резервы и источники, намечаем еще более высокие ответственные задачи, определяем рубежи третьего года семилетки. Они потребуют от нас, коммунистов, большего размаха организаторской работы, творческой инициативы и полной мобилизации всех сил на решение задач, выдвигаемых историческим январским Пленумом ЦК нашей партии.

Н. ПЛАТОНОВ,
секретарь парткома колхоза им. Димитрова.

И мы будем бороться за высокое звание

Коллектив Олекминской ветбактлаборатории и мясоконтрольной станции решил в 1961 году бороться за право носить высокое звание коллектива коммунистического труда.

Мы обязуемся выполнить годовой план работ по всем показателям к 5 декабря с. г., организовать учебу каждого из нас по повышению специальных и политических знаний, работать и жить по принципу — „один за всех — все за одного", культурно отдыхать.

Призываем последовать нашему примеру все ветеринарные учреждения района, начиная с райветлечебницы.

М. ЦУГЕЛЬ,
зав. ветбактлабораторией.

ОТ ПЛЕНУМА — К ПЛЕНУМУ

Знатная сталинградская доярка

Сталинградская область, в 1959 году доярке сельхозартели „Красное Сормово" Нехаевского района Вере Николаевне Рыбачек было присвоено звание Героя Социалистического Труда. С трибуны декабрьского Пленума ЦК КПСС 1959 года знатная доярка дала слово получить во втором году семилетки в среднем от коровы не менее 6 тысяч килограммов молока. Она сдержала свое слово, значительно перевыполнив свое обязательство.

Недавно молочнотоварной ферме, на которой она трудится, присвоено почетное звание коллектива коммунистического труда.

Коммунистка В. Н. Рыбачек не только отлично трудится, но и принимает активное участие в общественной работе.

А дома Веру Николаевну ждут четверо ее малышей.

На снимке: В. Н. Рыбачек со своими детьми Витей, Олей, Людой и Сережей.

НА ШКОЛЬНЫЕ ТЕМЫ

КАК МЫ УЛУЧШАЕМ УЧЕБНО-ВОСПИТАТЕЛЬНУЮ РАБОТУ

Коллектив Чаринской школы-интерната 1961 год встретил с некоторыми достижениями. Успеваемость по сравнению с I четвертью несколько повысилась. В десятом (классный руководитель С. М. Охлопкова), третьем (учительница Григорьева М. М.) классах нет неуспевающих. Физик М. А. Старостин, историк Г. М. Малышев перестраивают преподавание своих предметов. На уроках литературы в десятом классе (педагог В. И. Абрамов) много внимания уделяется работе над текстом литературных произведений. Учащиеся делают доклады на литературные темы.

Во второй четверти по опыту некоторых московских школ-интернатов, в 7 «а» (кл. рук. Сыксынова П. Г.), 6 «а» (кл. рук. Г. М. Малышев) классах практиковали принятие индивидуальных социалистических обязательств учащимися. Результат оказался неплохим, особенно в 7 «а» классе, где стало больше хороших оценок. В третьей четверти мы намерены распространить этот опыт и на другие старшие классы.

Продолжаем введенное в предыдущие годы самообслуживание: под руководством бригадиров-воспитанников дети ежедневно убирают помещения, обеспечивают школу и жилые корпуса дровами, дежурят в столовой.

Перед детьми систематически выступают председатель Жарханского сельсовета т. Корнилов, председатель правления колхоза им. Сталина т. Дарамаев. С очень интересной лекцией на тему «Из истории родного колхоза» выступил главный бухгалтер колхоза т. Модин. Пионерская дружина встретилась со знатными людьми района: старым большевиком С. Б. Сергеевым, передовыми доярками.

Получают благодарности наши тимуровские команды. За полугодие регулярно работали десять самодеятельных и предметных кружков. Лучших результатов добились кружки фотографов (руководитель Титова Г. И.), дизелистов (руководитель М. А. Старостин), кройки и шитья (руководитель Сыксынова П. Г.). Под руководством школьного фельдшера Е. Ф. Зубовой работает факультативный курс медсестер. Комсомольцы 10 класса изучают основы политических знаний. Имеем два организованных хора.

В третьей четверти планируем создать кружки изобразительного искусства, стрелковый и юных историков. Создаваемый кукольный театр (руководитель В. Борисова) совершает поездки в другие школы.

Большое воспитательное и познавательное значение имеют проводимые по субботам вечера.

Нельзя не отметить хорошую работу в организации быта детей таких скромных тружеников, как шеф-повар Ф. М. Донецкая, истопник П. Д. Яковлев, водовоз К. П. Алексеев, работница А. К. Худаева, банщица М. И. Серкина и др.

Во второй четверти мы усилили работу среди родителей: функционирует радиолекторий, в четырех экземплярах для родителей выпускается стенгазета, на дальние участки для разъяснения материалов Всероссийского съезда учителей направлены педагоги. Педколлектив выступил перед родителями с концертом в Чекурдахе, Олбуте, Кыллахе.

Заслуживает одобрения ценная инициатива учителей-комсомольцев, организовавших школу культуры на селе.

Вместе с тем в нашей работе имеются и недостатки. Ряд педагогов плохо справляется со своими обязанностями, не изучает индивидуальных особенностей, не проявляет должной инициативы.

Некоторые наши учащиеся еще попадают под влияние обывателей. И происходит это потому, что мы, педагоги, все еще слабо показываем героику наших дней, мало приводим примеров из нашей прекрасной повседневной жизни.

Мы, руководители школы-интерната, не смогли обеспечить школьную мастерскую необходимым количеством пиломатериала, а наши шефы — колхоз им. Сталина и СМУ-8 не оказали нам в этом вопросе действенной помощи.

Все эти упущения мы должны в течение оставшегося до конца учебного года учесть и устранить, для этого каждый из педагогов должен критически относиться к своим недостаткам. Общими усилиями они будут изжиты.

I республиканский слет воспитанников школ-интернатов и детских домов наш коллектив постарается встретить усилением всей учебной и воспитательной работы.

И. ТОМСКИЙ,
директор Чаринской школы-интерната.

Снова за парты

Весело и интересно прошли зимние каникулы у олекминских школьников. Сколько песен спето у расцвеченных яркими огнями елок, сколько увлекательных книг прочитано!

Детские утренники состоялись в школах, в отряде № 46, в Доме пионеров. В городском кинотеатре прошел фестиваль детских фильмов, в концертном зале музыкальной школы перед своими товарищами выступили юные музыканты. Пролетели, промчались почти две недели. Бодрые и отдохнувшие, со свежими силами школьники снова сели за парты.

В столице Словакии Братиславе открыта выставка „В единении и дружбе". Ее посещают тысячи жителей Братиславы и других городов.

На днях двадцатитысячному посетителю работнице Национального предприятия „Кабло" Ольге Даражовой вручены подарки — копия картины советского художника и копия спутника.

На снимке: Ольга Даражова с подругами на выставке.

Фото В. Пржибыла (ЧТА)

Обреченный историей

Шум великой битвы доносит до нас горячий ветер Африки. Он, как нельзя более точно подтверждает слова Обращения участников Совещания представителей коммунистических и рабочих партий к народам всего мира: «К новой жизни пробуждается Африка, народы которой больше всех страдают под бичом колониального рабства и варварской эксплуатации. Создавая свои независимые государства, народы Африки выходят на историческую арену как молодая, все более самостоятельная и миролюбивая сила».

Во весь рост поднялись миллионы африканцев. Они требовали права на свободу и независимое существование, права быть хозяином в своем собственном доме. Когда-нибудь историки национально-освободительной борьбы африканских народов отведут 1960 году, который уже сейчас называют годом Африки, отдельную главу. И они будут правы.

Из-под господства колонизаторов в 1960 году вырвалось более 80 миллионов человек. На карте «черного континента» появилось шестнадцать новых независимых государств: Камерун, Того, Мали, Сенегал, бывшее Бельгийское Конго, Сомали, Нигер, Верхняя Вольта, бывшее Французское Конго, Берег Слоновой кости, Чад, Мальгашская и Центральноафриканская республики, Дагомея, Габон, Нигерия.

Ныне уже свыше половины территории Африки и почти три четверти ее населения находятся вне колониальной системы империализма. Сама жизнь подтверждает правоту слов Н. С. Хрущева: «Рушатся и основательно рушатся последние бастионы изжившей себя колониальной системы, и это является одним из знаменательных факторов нашего времени».

Невиданный размах освободительного движения в Африке подготовлен всем ходом исторического развития. Великий Октябрь разбудил Восток, вовлек колониальные народы в общий поток всемирного революционного движения. Победа Советского Союза над фашистскими агрессорами, установление строя народной демократии в ряде стран Европы и Азии, образование мировой социалистической системы в огромной мере содействовали борьбе народов колоний и зависимых стран за освобождение от гнета империализма.

В свое время, разрезая на ломти лакомый «африканский пирог», колонизаторы без устали повторяли, что они-де несут народам «черного континента» свет и прогресс, что они выполняют благородную «цивилизаторскую» миссию. Ныне перед всем миром предстали плоды этой «цивилизации» на африканском континенте: неграмотность, болезни, нищета, отсталая экономика.

Неграмотность среди взрослого населения составляет 80—85 процентов, а на отдельных территориях — 90 процентов. В Анголе только два процента детей коренных жителей посещают школу. Среди шестимиллионного населения Мозамбика лишь один человек имеет высшее образование. Средняя продолжительность жизни африканцев едва превышает тридцать лет. В Африке каждый четвертый ребенок умирает, не дожив до года.

Африканцы никогда не мирились с положением бесправных рабов. Долгие годы вели они упорную борьбу за свое освобождение. И вот огромный континент, территория которого в тридцать три раза больше площади Англии, Франции, Бельгии и Португалии, вместе взятых, все быстрее идет к полному освобождению.

В середине декабря 1960 года Генеральная Ассамблея ООН по инициативе Советского Союза приняла Декларацию о предоставлении независимости колониальным странам и народам, о полной и окончательной ликвидации колониализма. Против этой Декларации выступили лишь американский империализм — этот главный оплот мировой реакции, английские, французские и бельгийские колонизаторы, португальские и испанские мироненавистники, расисты Южно-Африканского Союза и американские прихвостни из Доминиканской Республики.

Итак, время колониализма сочтено. Но и в последний свой час он способен причинить много горя и страданий народам, унести много жертв. Империалистические хищники ведут неистовые контратаки на борцов за свободу, учиняют над ними кровавые расправы.

Шесть лет французские колонизаторы ведут грязную войну в Алжире, пытаясь сломить волю героического народа, требующего независимости. Колонизаторы во главе с США и с помощью ООН предпринимают агрессию против молодой Республики Конго, стремясь задушить ее независимость, растащить страну по кускам, чтобы продолжать хозяйничать в ней.

Почему империализм так судорожно цепляется за «черный континент»? Что его так неудержимо влечет туда? «Без Африки обойтись невозможно, так как нам необходимы рабочая сила, земли, ресурсы», — заявлял реакционный американский ученый Гарри Рудин. Да, колонизаторов привлекают сказочно богатые недра Африки, ее плодородные земли, людские резервы, ее важное стратегическое положение.

«Колониализм уходит из Африки в парадную дверь, но он возвращается в окно». Это образное выражение одного из африканских делегатов в ООН полностью отображает действительность. Используя экономическую отсталость молодых африканских государств, острую нехватку в них национальных кадров, империалисты, и прежде всего американские, повсюду расставляют всевозможные капканы, навязывают свою «помощь».

Африканцы отлично знают цену этой американской «помощи». Она может привести лишь к новому закабалению. А они, получив независимость, не хотят идти в новую кабалу. Африканские государства хотят идти по пути национального возрождения. Они голосуют за мир и мирное сосуществование, за прочную дружбу и искреннее сотрудничество между народами. Эти их стремления встречают горячую поддержку со стороны стран могучего социалистического лагеря.

Время колониализма прошло. Самой историей он обречен на неминуемую гибель.

Дм. КАЗАРИН.

За рубежом

Кубинский народ бдителен

Гавана, 8 января. (ТАСС). Вчера канцелярия премьер-министра Кубы официально сообщила, что воздушное пространство страны вновь было нарушено прилетевшими с севера самолетами. Один из них сбросил на парашютах большое количество оружия и военного снаряжения в провинции Гинар-дель-Рио, другой — в провинции Лас-Вильяс в районе гор Эскамбрай. Это оружие и снаряжение предназначалось для контрреволюционных банд. Однако сброшенные с самолета военные материалы попали в руки солдат народной милиции и армии.

Как сообщает гаванская печать, органы безопасности Кубы арестовали семерых контрреволюционеров-террористов, которые с помощью сотрудников американского посольства занимались подбрасыванием бомб в различных районах Гаваны. Органы безопасности обнаружили также в одном из гаванских домов настоящую фабрику по производству бомб для осуществления террористических актов. Там было найдено большое количество взрывчатых веществ и других военных материалов.

Взрывчатые вещества изготовлены американской фирмой «Дюпонг» и поставлялись террористам агентами, связанными с центральным разведывательным управлением США. Арестованные террористы отданы под суд революционного трибунала.

ЗАЯВЛЕНИЕ БЛИЖАЙШЕГО СТОРОННИКА МОБУТУ

Нью-Йорк, 7 января. (ТАСС). Как сообщает корреспондент агентства Ассошиэйтед Пресс из Леопольдвиля, начальник мобутовской разведки подполковник Жильбер Понго, захваченный в плен войсками законного правительства Конго при разгроме отряда мобутовских парашютистов под Букава (провинция Киву), выступил с призывом освободить премьер-министра Лумумбу.

В телеграмме, направленной Касавубу из Стэнливиля, Понго одновременно обвинил своего бывшего шефа Мобуту в сговоре с колонизаторами.

Копия телеграммы направлена в ООН.

НАН—БАТ ОСВОБОЖДЕН ОТ МЯТЕЖНИКОВ

Ханой, 8 января. (ТАСС). Боевые отряды Патет-Лао освободили от мятежников город Нан-Бат, расположенный северовосточнее Луан-Прабан.

Большая часть войск мятежников, занимавших Нан-Бат, капитулировала, говорится в сообщении, переданном вьетнамским информационным агентством. Войскам Патет-Лао в разгроме мятежников активную помощь оказывает местное население.

Фашистские палачи арестованы

Бонн, 7 января. (ТАСС). В Западной Германии арестованы еще два гитлеровских головореза — бывший оберштурмбанфюрер СС Освальд Шефер и бывший штурмбанфюрер СС Вильгельм Вибенс. Во время войны оба они командовали специальным отрядом СД, который занимался массовым уничтожением советских людей. Лишь за период с июля 1944 года по апрель 1942 года этот отряд уничтожил около 30 тысяч советских граждан.

Характерно, что эти фашистские палачи до последнего дня преспокойно жили в Западной Германии, не изменив даже своих фамилий. Шефер руководил правовым отделом одной из фирм в Лимбурге, а Вибенс был уполномоченным электротехнической фирмы в Беблингене. Как видно, оба они были убеждены в своей безнаказанности в нынешнем бонском государстве.

Кеннеди официально провозглашен президентом США

Вашингтон, 7 января. (ТАСС). Конгресс США на совместном заседании сената и палаты представителей официально провозгласил вчера Джона Фитцджеральда Кеннеди президентом США на следующие четыре года.

Кеннеди и его правительство приступят к исполнению своих обязанностей 20 января в полдень по местному времени.

НОВОЕ ПРАВИТЕЛЬСТВО ТУРЦИИ

Париж, 7 января. (ТАСС). Комментируя формирование нового турецкого правительства под руководством генерала Джемаля Гюрселя, агентство Франс Пресс отмечает, что в состав нового кабинета вошли двенадцать министров прежнего правительства.

Агентство обращает внимание и на тот факт, что в состав правительства, за исключением его главы, не входят члены комитета национального единства и оно составлено в основном из специалистов.

Редактор И. И. ТИТОВ.

Адрес редакции и типографии: г. Олекминск, ЯАССР, ул. Революционная № 62. Телефоны редакции—1-13, редактора—74, типографии—16 Тираж 2909

Заказ № 3 Олекминская районная типография