ТРУДОВОЙ ЭНТУЗИАЗМ — XXII СЪЕЗДУ РОДНОЙ ПАРТИИ

Пролетарии всех стран, соединяйтесь!

КОЛХОЗНИК

Орган Олекминского райкома КПСС и районного Совета депутатов трудящихся

№ 10 (2463)
Год издания 28-й
4 ФЕВРАЛЯ 1961 г.
СУББОТА
Цена 2 коп.

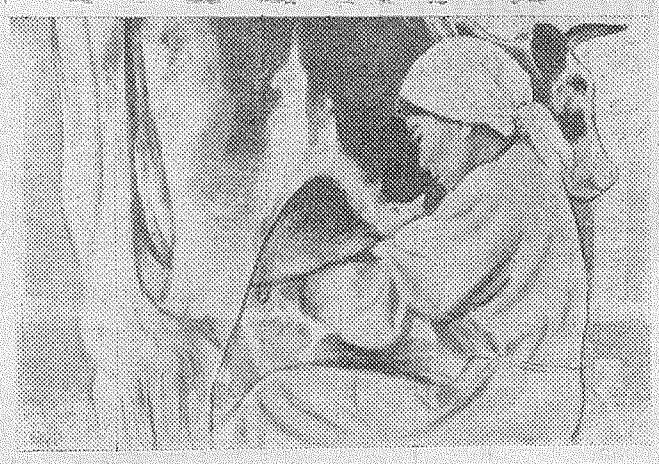

Славится колхоз им. Димитрова мастерами высоких надоев. Среди них можно встретить имя Лидии Худаевой, доярки Кыллахской молочно-товарной фермы. За истекший год она получила от каждой дойной коровы по 2256 килограммов молока. В честь XXII съезда КПСС молодая доярка решила трудиться еще лучше.

На снимке: Л. Худаева.
Фото Т. Грязновой.

РЕШЕНИЕ XVIII РАЙОННОЙ ПАРТКОНФЕРЕНЦИИ — В ЖИЗНЬ

Открытое партийное собрание коммунистов Саньяхтаха, посвященное реализации постановления XVIII райпартконференции, было многолюдным. В начале своего доклада секретарь партбюро колхоза им. Ленина Р. С. Айзатулин остановился на успехах, достигнутых трудящимися нашего района во втором году семилетки и задачах на 1961 год, а затем подробно осветил ход социалистического соревнования в сельхозартели.

—Вы олчяя исторические решения XXI съезда КПСС,—сказал тов. Айзатулин,—труженики колхоза им. Ленина добились положительных результатов в выполнении принятых обязательств. Например, план сдачи молока государству выполнен на 116, мяса—103 процента. Получен хороший урожай картофеля и овощей. Большую помощь в уборке урожая колхозу оказали рабочие, служащие и учащиеся села. Скот обеспечен кормами Отдельные доярки значительно перевыполнили свои обязательства. Особенно хороших результатов добились З. И. Жильцова, И. И. Винокурова, А. А. Коротких, К. А. Суханова, А. В. Евстифеева. План по приросту поголовья лошадей выполнен на 102 процента. Хорошо работали табунщики В. П. Суханов и С. В. Митяев. Успешно справились с заданием звероводы.

Однако, в сельхозартели очень низкий процент сохранности поросят. В течение года их пало 56 голов. Это сказалось на выполнении обязательств по свиноводству. Колхоз из-за невыполнения обязательств по валовому производству, потерял 55 тонн молока. На фермах допускались пропуски доек, перебои с кормами, отсутствовал должный контроль со стороны правления колхоза и партбюро за работой животноводов, не везде применялись хвоя, силос, комбикорм и отходы от растениеводства. До сих пор скот не обеспечен водопоем. Уровень культуры земледелия в истекшем году не отвечал современным требованиям. В эти дни создалось серьезное положение с ремонтом техники. По колхозу отремонтировано лишь три трактора, к ремонту прицепного инвентаря колхозники еще не приступали. Комсомольская работа находится в застое. Идейно-политическое воспитание молодежи и широкое вовлечение ее в общественную жизнь находится на низком уровне.

В течение года в колхозе проводилась большая работа по укреплению материальной базы культпросветучреждений. Колхоз построил три новых клуба Время показало какое огромное значение имеет организационная и разъяснительная деятельность среди трудящихся. Требуется развернуть борьбу с пережитками прошлого, шире развернуть работу за коммунистическое отношение к труду.

В прениях выступили техник авиаметеостанции В. И. Кузнецова, зам. председателя Саньяхтахского сельпо И. Н. Жильцов, бригадир И. Г. Нечаев. авиатехник И. Ф. Кордов и другие.

Для того, чтобы успешнее претворить в жизнь решения XVIII райпартконференции участники собрания приняли постановление: в третьем году семилетки поголовье крупного рогатого скота в сельхозартели довести до 900 голов, в. т. ч. коров до 340, лошадей—до 500. иметь основных свиноматок 17. разовых—20 голов. На зверофермах колхоза иметь 100 лисиц, 50 песцов и 125 норок. Произвести молока 391 тонну, мяса—126,2 т, заготовить грубых кормов 2000 тонн, иметь оленей 1200 голов Силы для этого в колхозе есть.

Т. ГРЯЗНОВА.

Ко дню выборов—квартальное задание

Промысловики второй бригады колхоза им. Сталина успешно завершили пушнодобычу 1960 года. План четвертого квартала они выполнили на 117 процентов.

20 января добывать пушнину в счет третьего года семилетки вышли в тайгу 24 кадровых, 2 ученика и 10 охотников-любителей. В первом квартале этого года им дано задание добыть „мягкого золота“ на 8500 рублей. Воодушевленные решениями январского Пленума ЦК КПСС, охотники бригады решили выполнить квартальный план к 5 марта—ко дню выборов в местные Советы. и до конца квартала сдать государству пушнины сверх плана на 2550 рублей. Кроме того они обязались заготовить для фермы серебристо-черных лисиц по 50 тушек белок.

П. КАРТАШОВ.

ГЛАВНОЕ— ПОВЫШЕНИЕ ПРОДУКТИВНОСТИ СКОТА

НЕИСПОЛЬЗОВАННЫЕ РЕЗЕРВЫ— В ДЕЙСТВИЕ

Колхоз им. Сталина Жарханского Совета за минувший год добился неплохих результатов по производству молока, мяса и других сельскохозяйственных продуктов.

Намного перевыполнили свои задания по надою молока доярки Н. К. Сокорутов, надоивший от одной фуражной коровы 1680 кг. молока, доярки А. Ф. Томская—1537 кг. Т. В. Селляева—1530 кг. и многие другие. Но колхоз мог бы добиться более высоких показателей по животноводству, если бы своевременно и полностью использовались имеющиеся внутренние резервы.

Во-первых, о правильной организации кормления скота в летний и осенний период. Рациональное использование дешевых кормов летних пастбищ дает возможность производить в летние месяцы основную массу молока и мяса. Очень важно, чтобы летом скот имел разнообразную зеленую массу. Этого можно достичь путем организации зеленого конвейера. Учитывая низкую питательность трав наших лугов и пастбищ по белковому составу, а также в целях подкормки скота зеленой массой, колхоз в прошлом году посеял на зеленку овес и горохо—овсяную смесь на зеленый конвейер на площади около 40 гектаров. Причем следует отметить, что даже поздний посев вико-овсяной смеси в первой декаде июля дал хороший травостой и колхоз имел возможность пасти скот и в сентябре, когда уд и идут на снижение. Но, несмотря на то, что урожаи зеленой массы овса, посеянного на зеленку, были хорошие, подкормка скота на летних МТФ, выпас на отаве естественных сенокосов, подкормка силосом не была организована.

Несвоевременно проведен отбор и формирование гуртов по половозрастным группам (молодняка 1959 года) для перегона на нагул на отдаленные участки. Это привело к тому, что не получен ожидаемый привес, а скот сдан в госзакуп в основном со средней упитанностью, что не выгодно ни для колхоза, ни для государства.

Несмотря на то, что колхоз испытывает острую нужду в пастбищах, не проводится их улучшение (ранне-весеннее боронование), подкормка, подсев трав, в результате чего продуктивность их снижается. Улучшение пастбищ—дополнительный источник получения молока, мяса и др. сельхозпродуктов. Вот почему этому вопросу также необходимо уделять самое серьезное внимание.

Успех любого дела решают кадры. И в этом вопросе в колхозе имеются недоделки и упущения. Особенно неблагополучно обстояло дело в прошлом году с кадрами животноводов. Например, на одной ферме сменилось четыре учетчика, в летний период часто менялись пастухи, доярки, что недопустимо.

Следует остановиться и на таком важном вопросе, как бытовые условия животноводов, особенно доярок. Именно им приходится выполнять самую трудоемкую работу. В прошлом году переезд доярок на летние фермы не был подготовлен. Летние титики и жилые дома не отремонтированы. Сколько раз ставился вопрос о предоставлении дояркам выходных дней, но все безрезультатно. Следует также разработать систему поощрительных мероприятий за выполнение и перевыполнение плановых заданий, что явится большим стимулом для увеличения продуктивности животноводства.

Таким образом все вышеуказанные мероприятия в этом году должны быть детально продуманы и своевременно выполнены.

В настоящее время не скармливается скоту силос, хвоя, хотя этих кормов имеется в достаточном количестве. В целях ликвидации яловости скота в этом году впервые намечается внедрение на одной из ферм искусственного осеменения коров.

Животноводы колхоза им. Сталина полны решимости добиться в 1961 году еще лучших результатов в честь предстоящего XXII съезда КПСС.

А. ИМАНГУЛОВ,
зоотехник колхоза им. Сталина.

ГОВОРЯТ УЧАСТНИКИ ПЛЕНУМА ЦК КПСС

Слова Никиты Сергеевича Хрущева, который обратился к работникам сельского хозяйства с призывом уделить больше внимания возделыванию проса, гречихи и других крупяных культур, нам, курским хлеборобам, глубоко запали в душу.

Ведь просо и гречиха—это вкусная пшенная и гречневая каша, которую любит наш народ. А в последние годы производство этих ценных продуктов питания сократилось.

И вот тракторно-полеводческая бригада, которой я руковожу, решила в 1960 году вырастить 100-пудовый урожай гречихи и встретить этим трудовым подарком январский Пленум ЦК КПСС. Обязательство свое мы перевыполнили, собрав с каждого гектара 120 пудов гречихи.

П. М. Стрекалов—бригадир колхоза „1 Мая“ Солнцевского района Курской области

Мы получили письмо от Никиты Сергеевича Хрущева. Его теплые, отеческие слова, обращенные к моим товарищам—механизаторам и всем колхозникам, вдохновили нас на новые дела. Обсудив обязательства на 1961 год, мы решили получить в среднем с гектара гречихи 130 пудов, проса—180 пудов, кукурузной зеленой массы—800 центнеров.

Недавно я получил письмо от бригадира колхоза „Искра“ Томаровского района Белгородской области Павла Фанина. Его бригада, которая тоже выращивает гречиху, вызвала на социалистическое соревнование нашу бригаду. Что ж, будем соревноваться! И, как говорится, пусть победит сильнейший. Это победа будет нашей общей победой.

Фото В. Савостьянова и В. Егорова.

фотохроника ТАСС.

Об утверждении состава участковых избирательных комиссий по выборам в районный и сельские (наслежные) Советы депутатов трудящихся

Решение исполкома Олекминского райсовета депутатов трудящихся

В соответствии со ст. ст. 56, 57, «Положения о выборах в районные городские, сельские (наслежные) и поселковые Советы депутатов трудящихся Якутской АССР», исполком райсовета депутатов трудящихся решает:

Утвердить участковые избирательные комиссии по выборам в районный, сельские (наслежные) и поселковые Советы депутатов трудящихся в составе следующих представителей общественных организаций и обществ трудящихся.

1. Жедайская участковая избирательная комиссия

Председатель — ФРОЛОВ Иван Николаевич — от районной коммунистической организации.

Заместитель председателя — АНТИПИН Федор Афанасьевич — от рабочих и служащих Жедайского лесопункта.

Секретарь — МАЛАХОВА Альбина Сергеевна — от районной комсомольской организации.

Члены комиссии: МОЛОКОВА Лилия Константиновна — от коллектива медработников, ДРОЗДОВА Валентина Петровна — от рабочих и служащих Жедайского лесопункта, ПЕТРОВА Валентина Владимировна — от рабочих и служащих Жедайского лесопункта, КАЙМОНОВ Виктор Прокопьевич — от рабочих и служащих Жедайского лесопункта.

2. Нижне-Жедайская участковая избирательная комиссия

Председатель — ЖУРАВЛЕВ Феоген Иванович — от районной коммунистической организации.

Заместитель председателя — АСТРЕМИН Владимир Федорович — от коллектива работников культпросветучреждений.

Секретарь — СМЕРТИНА Любовь Ивановна — от рабочих и служащих Жедайского лесопункта.

Члены комиссии: РОМАНОВ Валерий Иннокентьевич — от рабочих и служащих Жедайского лесопункта, ИПАТЬЕВ Алексей Павлович — от рабочих и служащих Жедайского лесопункта.

3. Мачинская участковая избирательная комиссия

Председатель — КОРСАКОВ Павел Федорович — от рабочих и служащих с. Мачи.

Заместитель председателя — ПОДЫМАХИН Афанасий Иванович — от членов колхоза им. XX партсъезда.

Секретарь — ТЕТЕРИНА Феодосия Трифоновна — от коллектива учителей Мачинской школы.

Члены комиссии: ЯНЫГИН Николай Михайлович — от членов колхоза им. XX партсъезда, ДОСЕНКО Нина Семеновна — от коллектива учителей Мачинской школы, СКОРОБОГАТОВА Кироида Николаевна — от коллектива учителей Мачинской школы, ФИЛИПЕК Александр Викторович — от коллектива работников сельпо.

4. Инняхская участковая избирательная комиссия

Председатель — КУЗЬМИН Анатолий Евтропьевич — от рабочих и служащих села Иннях.

Заместитель председателя — КУЗЬМИН Михаил Петрович — от членов колхоза им. Мичурина.

Секретарь — КАЛУГИНА Клара Владимировна — от коллектива учителей Инняхской школы.

Члены комиссии: КУЗЬМИН Петр Павлович — от членов колхоза им. Мичурина, СКОРНЯКОВА Ольга Петровна — от коллектива медицинских работников.

5. Дельгейская участковая избирательная комиссия

Председатель — ПРОКОПЬЕВ Владимир Павлович — от коллектива учителей Дельгейской школы.

Заместитель председателя — КУЛАГИН Василий Давыдович — от членов колхоза им. Мичурина.

Секретарь — ЯКОВЛЕВА Екатерина Ивановна — от членов колхоза им. Мичурина.

Члены комиссии: КОПЫЛОВ Михаил Семенович — от рабочих и служащих с. Дельгей; КУЗЬМИН Иннокентий Алексеевич — от районной комсомольской организации.

6. Кочегаровская участковая избирательная комиссия

Председатель — БЕРДНИКОВ Александр Алексеевич — от рабочих и служащих с. Кочегарово.

Заместитель председателя — ПШЕННИКОВА Эвелина Евтропьевна — от рабочих и служащих с. Кочегарово.

Секретарь — БЕКЕНЕВ Николай Егорович — от рабочих и служащих с. Кочегарово.

Члены комиссии: КОПЫЛОВА Юлия Ерофеевна — от членов колхоза им. Димитрова, ПШЕННИКОВ Михаил Егорович — от членов колхоза им. Димитрова.

7. Дабанская участковая избирательная комиссия

Председатель — ЯНЫГИН Николай Васильевич — от райкома союза лесной промышленности.

Заместитель председателя — ФАЙЗУЛЛИН Зинад Усманович — от рабочих и служащих с. Дабан.

Секретарь — КАНОВА Аверина Дмитриевна — от коллектива учителей Дабанской школы.

Члены комиссии: ЯНЫГИН Серафим Васильевич — от рабочих и служащих Дабанского лесопункта, ДУБИНСКАЯ Лидия Давыдовна — от районной комсомольской организации, САФОНОВ Василий Семенович — от рабочих и служащих Дабанского лесопункта; ЮЛЛЕ Айна Ивановна — от коллектива медицинских работников.

8. Черендейская участковая избирательная комиссия

Председатель — ХОХОЛОВ Николай Николаевич — от коллектива учителей школы.

Заместитель председателя — НЕСТЕРОВА Анна Николаевна — от рабочих и служащих с. Черендей.

Секретарь — ЖИРОХОВ Николай Васильевич — от членов колхоза им. Димитрова.

Члены комиссии: ЕМЕЛЬЯНОВ Устин Григорьевич — от членов колхоза им. Димитрова, КИЛЯСОВА Евдокия Дмитриевна — от членов колхоза им. Димитрова.

9. Куду-Бясовская участковая избирательная комиссия

Председатель — АММОСОВ Василий Александрович — от райкома союза учителей.

Заместитель председателя — ФЕОКТИСТОВ Сергей Иванович — от районной коммунистической организации.

Секретарь — КУРЧАТОВ Николай Семенович — от членов колхоза им. Димитрова.

Члены комиссии: ХОХОЛОВА Валентина Андреевна — от членов колхоза им. Димитрова, ГАБЫШЕВА Екатерина Петровна — от членов колхоза им. Димитрова.

10. I-Нерюктяйинская участковая избирательная комиссия

Председатель — ФИЛИППОВ Елисей Иннокентьевич — от членов колхоза им. Димитрова.

Заместитель председателя — ГАБЫШЕВ Николай Дмитриевич — от райкома союза учителей.

Секретарь — МОРДОСОВ Алексей Александрович — от райкома союза учителей.

Члены комиссии: ЖИРОХОВ Трифон Устинович — от членов колхоза им. Димитрова, ЧЕМПОСОВ Алексей Васильевич — от членов колхоза им. Димитрова, ИВАНОВА Светлана Ивановна — от членов колхоза им. Димитрова, ТЮНЯЕВА Мария Степановна — от райкома союза медработников.

11. II-Нерюктяйинская участковая избирательная комиссия

Председатель — ЕНИКЕЕВ Затид Михайлович — от райкома союза учителей.

Заместитель председателя — ГАБЫШЕВ Семен Павлович — от рабочих и служащих с. II-Нерюктяй.

Секретарь — СТАРОСТИН Петр Алексеевич — от коллектива учителей II-Нерюктяйинской школы.

Члены комиссии: ФИЛАТОВ Егор Дмитриевич — от членов колхоза им. Димитрова, ДАЛБАРАЕВА Надежда Ивановна — от членов колхоза им. Димитрова, ШЛЯЗИС Альгис Иванович — от коллектива рабочих и служащих ЛЗУ, ТАТАРЧЕНКО Клара Александровна — от рабочих и служащих села II-Нерюктяй.

12. Берденская участковая избирательная комиссия

Председатель — ШАРАБОРИН Николай Николаевич — от районной коммунистической организации.

Заместитель председателя — БОТТОИНА Вера Ильинична — от рабочих и служащих с. Берденка.

Секретарь — БУБЯКИН Георгий Иванович — от членов колхоза им. Димитрова.

Члены комиссии: БУДИЩЕВА Любовь Иннокентьевна — от рабочих и служащих с. Берденка, БЫКСАТТЫРОВ Семен Ильич — от членов колхоза им. Димитрова, КИСАНАЕВА Парасковья Абзалтиновна — от членов колхоза им. Димитрова, ТРИФОНОВ Валентин Андрианович — от рабочих и служащих с. Берденка.

13. Кыллахская участковая избирательная комиссия

Председатель — АНТОНОВ Яков Трофимович — от членов колхоза им. Димитрова.

Заместитель председателя — КУДАШОВА Вера Спиридоновна, от коллектива учителей Кыллахской школы.

Секретарь — ГАБЫШЕВА Наталья Степановна — от коллектива учителей Кыллахской школы.

Члены комиссии: ТОРГОВКИН Афанасий Петрович — от членов колхоза им. Димитрова, КОРНИЛОВ Владимир Прокопьевич — от членов колхоза им. Димитрова.

14. Абагинская участковая избирательная комиссия

Председатель — НЕУСТРОЕВ Роман Семенович — от рабочих и служащих с. Абага.

Заместитель председателя — КУПРИЯНОВ Владимир Яковлевич — от членов колхоза им. Димитрова.

Секретарь — МЕЛИКОВА Екатерина Федоровна — от рабочих и служащих с. Абага.

Члены комиссии: МАКСИМОВ Николай Митрофанович — от членов колхоза им. Димитрова, ПОПОВА Марфа Дмитриевна — от членов колхоза им. Димитрова.

15. Кяччинская участковая избирательная комиссия

Председатель — ГАБЫШЕВ Николай Александрович — от районной коммунистической организации.

Заместитель председателя — БРАГИН Сергей Семенович — от членов колхоза им. Димитрова.

Секретарь — ГУЛЯЕВА Аграфена Алексеевна — от членов колхоза им. Димитрова.

Члены комиссии: ПАВЛОВ Афанасий Яковлевич — от членов колхоза им. Димитрова, АНТОНОВ Семен Егорович — от членов колхоза им. Димитрова.

16. Тегеньская участковая избирательная комиссия

Председатель — БЕКЯНОВ Александр Егорович — от районной коммунистической организации.

Заместитель председателя — НАНОВ Альберт Васильевич — от членов колхоза им. Димитрова.

Секретарь — КАЛМЫГИНА Мария Семеновна — от рабочих и служащих с. Атах-Юрях.

Члены комиссии: ХОРОЕВ Иннокентий Ильич — от членов колхоза им. Димитрова, ТЫРТЫКОВ Прокопий Егорович — от членов колхоза им. Димитрова.

17. Олекминская участковая избирательная комиссия

Председатель — ЯНКОВ Владимир Васильевич — от районной коммунистической организации.

Заместитель председателя — ЯНКОВ Андрей Федорович — от рабочих и служащих с. Олекминское.

Секретарь — ШАРАБОРИН Георгий Васильевич — от членов колхоза «Правда».

Члены комиссии: ШЕРСТНЕВА Антонида Николаевна — от рабочих и служащих с. Олекминское, ИПАТЬЕВА Калиса Павловна — от районной коммунистической организации.

18. Черепанихинская участковая избирательная комиссия

Председатель — ПЛАТОНОВ Егор Прокопьевич — от районной коммунистической организации.

Заместитель председателя — МАТВЕЕВ Дмитрий Павлович — от рабочих и служащих с. Улахан-Мунку.

Секретарь — БЫЛКОВ Алексей Федорович — от членов колхоза «Правда».

Члены комиссии: ДАДУТОВА Матрена Прокопьевна — от членов колхоза «Правда», ГРЯЗНУХИН Николай Алексеевич — от членов колхоза «Правда».

(Окончание на 3 стр.)

Об утверждении состава участковых избирательных комиссий по выборам в районный и сельские (наслежные) Советы депутатов трудящихся

Решение исполкома Олекминского райсовета депутатов трудящихся

(*Окончание. Начало на 2-ой стр.*)

19. Юнкюрская участковая избирательная комиссия

Председатель — АЛЛАХИНОВ Иван Иванович — от районной коммунистической организации.

Заместитель председателя — КУЛАГИН Юрий Давыдович — от коллектива учителей Юнкюрской школы.

Секретарь — ОЩЕПКОВА Елена Константиновна — от коллектива учителей Юнкюрской школы.

Члены комиссии: ЗЕДГЕНИЗОВА Лидия Петровна — от членов колхоза «Правда», ГАБЫШЕВА Мария Геннадьевна — от рабочих и служащих с. Юнкюрь, ГАБЫШЕВ Афанасий Николаевич — от членов колхоза «Правда», БУДИЩЕВ Георгий Семенович — от членов колхоза «Правда».

20. Зареченская участковая избирательная комиссия

Председатель — МАПОРОВ Саид-Васильевич — от районной коммунистической организации.

Заместитель председателя — ОЩЕПКОВ Петр Романович — от коллектива работников Крестовского сельпо.

Секретарь — ЯНКОВА Анна Ивановна — от рабочих и служащих Городского лесопункта.

Члены комиссии: ПРИХОДЬКО Николай Тимофеевич — от рабочих и служащих Городского лесопункта, ПОЗДНИКОВА Валентина Валентиновна — от районной комсомольской организации, СУЗИ Вильям Фомич — от рабочих и служащих Городского лесопункта, ЛЕОНИДОВ Петр Степанович — от коллектива учителей Заречной школы.

21. Троицкая участковая избирательная комиссия

Председатель — КОСЫГИН Лазарь Васильевич — от членов колхоза «Колос».

Заместитель председателя — ГАБЫШЕВ Афанасий Иванович — от членов колхоза «Колос».

Секретарь — ПУЛЯЕВА Аграфена Ивановна — от членов колхоза «Колос».

Члены комиссии: КОСЫГИН Гарибальди Тимофеевич — от членов колхоза «Колос», СОКОРУТОВ Артем Егорович — от членов колхоза «Колос».

22. Крестовская участковая избирательная комиссия

Председатель — СУСЛОВ Виктор Леонидович — от рабочих и служащих с. Кресты.

Заместитель председателя — КОНДАКОВ Феодосий Гурьевич — от рабочих и служащих с. Кресты.

Секретарь — ГАБЫШЕВ Леонид Васильевич от рабочих и служащих с. Кресты.

Члены комиссии: ЯКУШКОВ Петр Григорьевич — от членов колхоза «Рассвет», ЛЕПЧИКОВА Мария Степановна — от членов колхоза «Рассвет».

23. Солянская участковая избирательная комиссия

Председатель — ПЯТЫГИН Дмитрий Петрович — от районной коммунистической организации.

Заместитель председателя — СУХАНОВ Михаил Матвеевич — от членов колхоза «Рассвет».

Секретарь — ЛАВРЕНТЬЕВА Татьяна Алексеевна — от рабочих и служащих с. Солянка.

Члены комиссии: ФРОЛОВ Александр Иннокентьевич — от членов колхоза «Рассвет», КОПЫЛОВА Евдокия Васильевна — от рабочих и служащих с. Солянка.

24. Балаганнахская участковая избирательная комиссия

Председатель — ГОЛОМАРЕВ Анатолий Алексеевич — от членов колхоза им. Калинина.

Заместитель председателя — ИБРАГИМОВА Ганзиля Габдулхаковна — от районной комсомольской организации.

Секретарь — ПАВЛОВА Зинаида Ивановна — от районной коммунистической организации.

Члены комиссии: ГАБЫШЕВ Григорий Николаевич — от членов колхоза им. Калинина, ПОПОВА Татьяна Дмитриевна — от членов колхоза им. Калинина.

25. Хоринская участковая избирательная комиссия

Председатель — КУЗЬМИН Василий Дмитриевич — от рабочих и служащих с. Хоринцы.

Заместитель председателя — НЕРАТОВА Ариада Алексеевна — от работников культпросветучреждений.

Секретерь — АБДУЛЬМАНОВА Ранса Хусаиновна — от коллектива учителей Хоринской школы.

Члены комиссии: ПОТАПОВ Афанасий Федорович от коллектива работников Хоринской больницы, ГОЛОМАРЕВ Прокопий Иванович — от районной коммунистической организации.

26. Русско-Реченская участковая избирательная комиссия

Председатель — ОБУХОВ Павел Кузьмич — от рабочих и служащих с. Русская Речка.

Заместитель председателя — АНТИПОВ Алексей Николаевич — от рабочих и служащих с. Русская-Речка.

Секретарь — МАКЕЕВА Людмила Алексеевна — от рабочих и служащих с. Русская - Речка.

Члены комиссии: ВИНОКУРОВА Зоя Дмитриевна — от членов колхоза им. Ленина, КУПРИНА Серафима Алексеевна — от рабочих и служащих села Русская-Речка.

27. Урицкая участковая избирательная комиссия

Председатель — КОРЧАГИН Василий Петрович — от районной коммунистической организации.

Заместитель председателя — БАГАУТДИНОВА София Рахимовна — от рабочих и служащих с. Хатын-Тумул.

Секретарь — ПОПОВА Ольга Алексадровна — от коллектива учителей Урицкой школы.

Члены комиссии: ПОЛУЭКТОВА Александра Ивановна — от рабочих и служащих с. Урицкое, ГОМЗЯКОВ Михаил Данилович — от рабочих и служащих с. Урицкое, ИВАНОВ Герман Спиридонович — от членов колхоза им. Ленина, ИВАНОВА Тамара Константиновна — от членов колхоза им. Ленина.

28. Мархинская участковая избирательная комиссия

Председатель — КОРОТКИХ Григорий Николаевич — от членов колхоза им. Ленина.

Заместитель председателя — СЕМЕНОВ Павел Петрович — от рабочих и служащих с. Марха.

Секретарь — КАЕВА Галина Алексеевна — от райкома союза учителей.

Члены комиссии: ЕВСТИФЕЕВ Гавриил Иванович — от членов колхоза им. Ленина, ЕВСТИФЕЕВ Иннокентий Васильевич — от членов колхоза им. Ленина.

29. Саныяхтахская участковая избирательная комиссия

Председатель — КОСТИН Константин Порфирьевич — от районной коммунистической организации

Заместитель председателя — ИВАНОВ Валентин Петрович — от коллектива работников связи.

Секретарь — КИСЛИЦИНА Нина Михайловна — от коллектива работников сельпо.

Члены комиссии: ОСИПОВА Нина Михайловна—от районной комсомольской организации, ХУДЯКОВ Георгий Кузьмич — от членов колхоза им. Ленина, ТОКАРЕВА Виктория Тимофеевна — от райкома союза учителей, СПИРИДОНОВА Раиса Михайловна — от райкома союза медработников.

30. Алексеевская участковая избирательная комиссия

Председатель — ГРИГОРЬЕВ Прокопий Тимофеевич — от членов колхоза им. Ленина.

Заместитель председателя — ГАБДРАХМАНОВА Ирина Ахматовна — от райкома союза медработников.

Секретарь — ДОРОФЕЕВ Егор Васильевич — от райкома союза учителей.

Члены комиссии: ПЕТРОВ Алексей Семенович — от районной коммунистической организации, СЕМЕНОВ Константин Петрович — от рабочих и служащих села Алексеевка.

31. Малыканская участковая избирательная комиссия

Председатель — МЫРЕЕВ Павел Андреевич — от членов колхоза им. Ленина.

Заместитель председателя — КОНДРАТЬЕВ Моисей Федорович — от членов колхоза им. Ленина.

Секретарь — КУЗЬМИНА Руфина Дмитриевна — от районной комсомольской организации.

Члены комиссии: КОНДРАТЬЕВ Александр Никифорович — от коллектива работников связи, КОНДРАТЬЕВ Павел Кирикович — от рабочих и служащих с. Малыкан.

32. Киндигирская участковая избирательная комиссия

Председатель — МИРОНОВА Людмила Григорьевна — от рабочих и служащих с. Куду-Кель.

Заместитель председателя — ГАБЫШЕВА Харитина Григорьевна — от рабочих и служащих с. Куду-Кель.

Секретарь — НЕГТЯГЯЕВА Парасковья Федотовна — от рабочих и служащих с. Куду-Кель.

Члены комиссии: СЕЛЕЗНЕВА Тамара Васильевна — от рабочих и служащих с. Куду-Кель, ПАВЛОВ Клим Романович — от членов колхоза им. Сталина.

33. Жарханская участковая избирательная комиссия

Председатель — БУДИЩЕВ Виталий Иннокентьевич — от коллектива учителей Чаринской школы — интерната.

Заместитель председателя — СОСИНА Татьяна Семеновна — от рабочих и служащих с. Токо.

Секретарь — МАЛЫШЕВА Александра Егоровна — от коллектива учителей Чаринской школы — интерната.

Члены комиссии: НАРАХАЕВ Юрий Терентьевич — от членов колхоза им. Сталина, КОРНИЛОВ Василий Федорович — от членов колхоза им. Сталина, СЕРКИН Георгий Алексеевич — от рабочих и служащих с. Токо, СОКОРУТОВА Светлана Дмитриевна — от членов колхоза им. Сталина.

34. Чаринская участковая избирательная комиссия

Председатель — АНДРЕЕВА Ксения Капитоновна — от рабочих и служащих с. Бяс-Кель.

Заместитель председателя — СКОБЕЛЕВ Виктор Иннокентьевич — от рабочих и служащих с. Бес-Кель.

Секретарь — МАЛЫШЕВ Василий Михайлович — от рабочих и служащих с. Бяс-Кель.

Члены комиссии: ХАСТАЕВ Иван Павлович — от членов колхоза им. Сталина, КУЛЬБЕРТИНОВ Николай Иннокентьевич — от членов колхоза им. Сталина.

35. Токинская участковая избирательная комиссия

Председатель — МАКАРОВ Василий Алексеевич — от членов колхоза им. Сталина.

Заместитель председателя — НИКОЛАЕВА Розалия Назаровна — от членов колхоза им. Сталина.

Секретарь — КАПРАЛОВА Августина Пантелеймоновна — от рабочих и служащих с. Тяня.

Члены комиссии: АЛЕКСЕЕВ Семен Петрович — от членов колхоза им. Сталина, ТЫМЫРОВ Михаил Иннокентьевич — от членов колхоза им. Сталина.

Секретарь исполкома Олекминского районного Совета депутатов трудящихся
М. ПРИХОДЬКО.

Секретарь исполкома Олекминского районного Совета депутатов трудящихся
Л. КУЗЬМИН.

г. Олекминск 1 февраля 1961 г.

Соревнование в честь XXII съезда КПСС

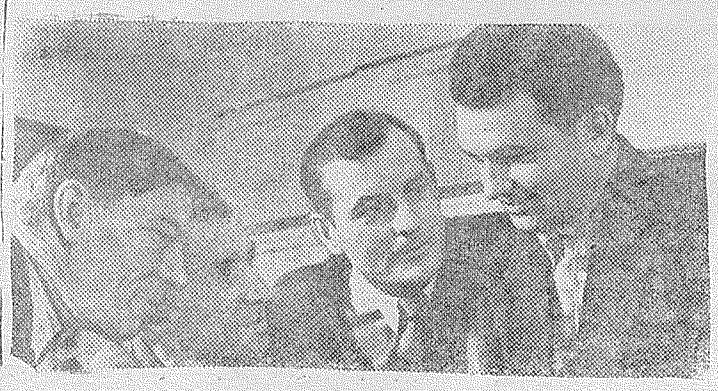

Пермская область. В прошедшем году целлюлозники Соликамска сварили 2 300 тонн целлюлозы сверх задания. Таких результатов они достигли благодаря улучшению технологических режимов.

На снимке: передовые варщики целлюлозы (слева направо) И. Г. Балабанов, Н. К. Козлов, А. И. Пухальский, И. А. Гречишкин.

Фото Е. Загуляева.

Об утверждении состава дополнительных окружных избирательных комиссий по выборам в Олекминский районный Совет депутатов трудящихся

РЕШЕНИЕ ИСПОЛКОМА ОЛЕКМИНСКОГО РАЙОННОГО СОВЕТА ДЕПУТАТОВ ТРУДЯЩИХСЯ

В соответствии с постановлением Президиума Верховного Совета ЯАССР от 27 января 1961 года, исполком райсовета депутатов трудящихся решает:

Утвердить состав дополнительных окружных избирательных комиссий из следующих представителей общественных организаций и обществ трудящихся.

41. Кочегаровская окружная избирательная комиссия

Председатель — ПШЕННИКОВ Георгий Иванович — от рабочих и служащих с. Кочегарово.

Заместитель председателя — КОПЫЛОВ Владимир Михайлович — от членов колхоза им. Димитрова.

Секретарь — КУЛАГИН Алексей Давыдович — от рабочих и служащих с. Кочегарово.

Члены: БИРЮКОВА Ксения Ивановна — от членов колхоза им. Димитрова, ПШЕННИКОВ Серафим Васильевич — от членов колхоза им Димитрова.

42. Куду-Бясевская окружная избирательная комиссия

Председатель — СОНТОЕВ Альберт Михайлович — от членов колхоза им. Димитрова.

Заместитель председателя — РУБЦОВ Николай Фомич — от коллектива работников связи.

Секретарь — ТОРОПОВ Никанор Гаврилович — от коллектива работников школы.

Члены: ЖИРОХОВА Христина Дмитриевна — от членов колхоза им. Димитрова, ТАРАСОВ Леонтий Савельевич — от членов колхоза им. Димитрова.

43. Абагинская центральная окружная избирательная комиссия

Председатель — ХОХОЛОВ Афанасий Афанасьевич —от рабочих и служащих с. Абага.

Заместитель председателя — ХОМУСТАХОВ Егор Федорович — от коллектива работников сельпо.

Секретарь — ПОПОВА Варвара Прокопьевна — от членов колхоза им. Димитрова.

Члены: КУРЧАТОВА Надежда Дмитриевна — от районной комсомольской организации, СЫЛЛЫРОВ Николай Егорович — от рабочих и служащих с. Абага.

44. Тюбинская окружная избирательная комиссия

Председатель — ГАБЫШЕВ Алексей Иванович II—от членов колхоза «Правда».

Заместитель председателя — ФИЛИППОВА Мария Иннокентьевна — от членов колхоза «Правда».

Секретарь — ГАБЫШЕВА Анна Семеновна — от членов колхоза «Правда».

Члены: ЯКОВЛЕВ Михаил Яковлевич — от членов колхоза «Правда», ГАБЫШЕВ Иван Львович —от членов колхоза «Правда».

45. Горная окружная избирательная комиссия

Председатель — ЮРЛАГИН Николай Васильевич — от коллектива Олекминского горпо.

Заместитель председателя — ПШЕННИКОВ Григорий Григорьевич — от коллектива Олекминского райпотребсоюза.

Секретарь — РУДЫХ Галина Ивановна — от районной комсомольской организации.

Члены: ФЕДОРОВ Иван Егорович — от коллектива Олекминского горпо, ГРИГОРЬЕВ Александр Яковлевич — от районной коммунистической организации.

46. Полевая окружная избирательная комиссия

Председатель — ТИТОВ Николай Егорович — от районной коммунистической организации.

Заместитель председателя — КОЛМЫГИН Василий Павлович —от членов колхоза «Правда».

Секретарь — КОТОВЩИКОВА Валентина Ивановна — от членов колхоза «Правда».

Члены: МАЙОРОВА Галина Васильевна — от коллектива работников отдела культуры, БОРМАЛЕВА Ольга Ивановна —от районной комсомольской организации.

47. Дачная окружная избирательная комиссия

Председатель — ЕРШОВ Сергей Ильич — от районной коммунистической организации.

Заместитель председателя — БЕХТЕРОВ Евгений Александрович —от коллектива работников промкомбината.

Секретарь — СЕРКИН Альберт Алексеевич — от коллектива работников промкомбината.

Члены: ПИЕЦКИЙ Леонид Исаевич — от коллектива работников автотранспортной конторы, ПЕГОВ Олег Михайлович — от коллектива работников автотранспортной конторы

48. Тегеньская окружная избирательная комиссия

Председатель ПЕТРОВ Иннокентий Романович — от рабочих и служащих с. Килэйэр.

Заместитель председателя — ЯЛЛАНОВ Николай Григорьевич — от рабочих и служащих с.Атах-Юрях.

Секретарь — МЯСКАЕВА Евдокия Николаевна — от рабочих и служащих с. Атах-Юрях.

Члены: АЛЕКСЕЕВА Варвара Николаевна — от рабочих и служащих с. Атах-Юрях, МАХЧАГАРОВ Иннокентий Ильич — от рабочих и служащих с. Атах-Юрях.

49. Балаганнахская окружная избирательная комиссия

Председатель — ПОПОВ Степан Васильевич — от членов колхоза им. Калинина.

Заместитель председателя — МЕНЯКОВ Зиновий Гаврилович — от членов колхоза им. Калинина.

Секретарь — ПОПОВА Дина Александровна — от районной комсомольской огранизации.

Члены: ПОПОВ Климентий Николаевич — от членов колхоза им. Калинина, ПАВЛОВ Борис Николаевич — от членов колхоза им. Калинина.

50. Русско-Реченская окружная избирательная комиссия

Председатель — БАНЩИКОВ Иван Михайлович — от районной коммунистической организации.

Заместитель председателя — ГИЗАТУЛЛИН Минир Гальтзянович —от рабочих и служащих пос. Дирин-Юрях.

Секретарь — ГАВРИЛОВА Ольга Ивановна — от рабочих и служащих с. Русская Речка.

Члены: КОРОТКОВ Иван Иванович — от рабочих и служащих с. Русская Речка, ВИНОКУРОВ Павел Николаевич — от членов колхоза им. Ленина.

51. Алексеевская окружная избирательная комиссия

Председатель — СЕМЕНОВА Вера Матвеевна — от коллектива работников школы.

Заместитель председателя — МИХАЙЛОВ Павел Михайлович — от членов колхоза им. Ленина.

Секретарь — ЗАБОЛОЦКАЯ Ульяна Александровна — от коллектива медицинских работников.

Члены: ГРИГОРЬЕВА Мария Степановна — от членов колхоза им. Ленина, ИЛЛАРОВА Анисья Ивановна — от членов колхоза им. Ленина.

Председатель исполкома Олекминского районного Совета депутатов трудящихся
М. ПРИХОДЬКО.

Секретарь исполкома Олекминского районного Совета депутатов трудящихся
Л. КУЗЬМИН.

31 января 1961 года.

☆★☆

К событиям в Лаосе

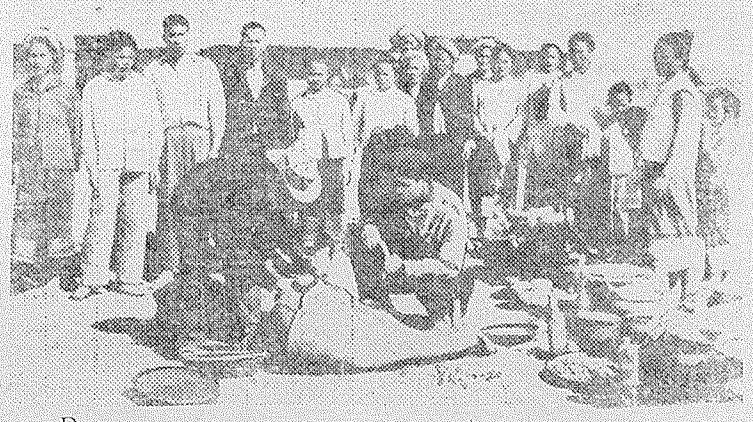

Раздача продуктов питания населению в долине Кувшинов после освобождения ее правительственными войсками во взаимодействии с частями Патет-Лао.
Фото Вьетнамского информационного агентства.

Нам отвечают

В редакцию поступило письмо о том, что на участке Абага колхоза им. Димитрова не применяется новый метод вывозки сена на тракторных санях. Секретарь партбюро т. Нартахов, которому оно было направлено, сообщил редакции, что как показывают расчеты на участке Абага выгодней вывозить сено на лошадях, к тому же тракторы в зимнее время, как правило, находятся на ремонте.

Группа пассажиров обратилась в редакцию с жалобой на то, что они несколько дней не могли попасть на самолет, следующий из Дельгея в Иннях. Начальник отдела перевозок аэропорта т. Шукевич сообщает редакции, что претензии пассажиров справедливы. В настоящее время решается вопрос о выполнении полетов по расписанию в эти пункты самолетами АН—2, вместо ЯК—12.

С 1 марта 1961 г. при средней школе им. Яковлева начинают работу подготовительные курсы для поступающих на все факультеты Якутского государственного университета и центральные вузы. Основная задача курсов — подготовить производственников, имеющих стаж трудовой деятельности два и более лет, для успешной сдачи вступительных экзаменов. На подготовительные курсы имеют право поступать лица обоего пола в возрасте до 35 лет, имеющие законченное среднее образование. Каждый вачисленный оплачивает за обучение 30 рублей. Желающие подают заявление на имя заведующего РОНО с приложением следующих документов: автобиографии, документа о среднем образовании (копия) рекомендации предприятия, учреждения, колхоза, справка с места работы с указанием стажа работы, медицинской справки по форме № 286, направления РК ВЛКСМ, характеристики с места работы. Заявления принимаются до 20 февраля 1961 года.

К сведению делегатов районной конференции рыбаков—охотников.

Районная конференция охотников—состоится 20 февраля 1961 года в 2 часа дня в Доме культуры. Просьба ко всем руководителям организаций, председателям Советов обеспечить прибытие делегатов к указанному сроку. Приглашаются все граждане района, желающие принять участие в работе конференции.

Исполком райсовета д. т.

Редактор И. И. ТИТОВ

Коллектив работников Нохтуйского сельпо с глубоким прискорбием извещает всех родных и знакомых о скоропостижной кончине кадрового охотника сельпо

ТИНКЕЕВА
Никифора Ивановича,
последовавшей 14 января 1961 г.

Местный комитет и коллектив Олекминского отделения Государственного банка выражают соболезнование сотруднице банка Внуковой Зое Ильиничне и ее родственникам по поводу преждевременной смерти горячо любимой матери

ЛИТВИНОВОЙ
Пелагеи Семеновны,
последовавшей 1 февраля 1961 года после тяжелой и продолжительной болезни.

Адрес редакции и типографии: г. Олекминск, ЯАССР, ул. Революционная № 62. Телефоны редакции — 1-13, редактора — 74, типографии — 16. Тираж 2910

Заказ № 10 Олекминская районная типография