Ljubinica in Danilo Fürst na Bledu, 1939

Danilo Fürst, Alfred Roth, Edvard Ravnikar, Boris Gaberščik, France Ivanšek, Oton Gaspari in Niko Bežek na železniški postaji v Ljubljani ob koncu posvetovanja Od stare k novi šoli, 1954

Kratka biografija

Danilo Fürst se je rodil 6. aprila 1912 v Mariboru kot prvi izmed treh otrok. Oče Janko Fürst in mati Marica (roj. Ross) sta bila oba učitelja. Družina je živela najprej v Vučji vasi. Tu še danes stoji kmetija materinih staršev. Kmalu so se preselili v Negovo. Stanovali so v stari osnovni šoli, kjer sta starša poučevala. Kasneje so živeli v šoli pri Sv. Duhu na Stari Gori. Realko je končal z odliko. Jeseni leta 1930, se je pojavil pri Plečniku s prošnjo, naj ga vzame v svoj seminar. Plečnik ga je najprej zavrnil, češ, da ima že polno, kasneje pa ga je na Fürstovo vztrajanje vseeno vzel. Kljub temu, da je Plečnik zahteval od študentov predano delo, je Fürst našel čas tudi za šport. Leta 1931 je bil tako kot član športnega društva Ilirija v teku na smučeh drugi v državi, česar pa Plečnik ni smel vedeti. Fürsta so kolegi med študijem krstili »Kolumbus« in dejansko je bilo njegovo delo vseskozi odkrivanje novega. Po diplomi je šel za tri mesece na Dunaj. Po prihodu sledi poroka z Ljubinico Leskovar, hčerko jurista, bivšega mariborskega župana in tedanjega predsednika mariborske oblasti v Dravski banovini, ki je ravno zaključevala študij na dunajskem konservatoriju za solo petje. V zakonu so se jima rodili štirje sinovi: Janez (1939) - arhitekt; Boštjan (1941) - klarinetist in arhitekt; Miha (1943) - gradbeni inženir in mag. Jože (1945) - klaviaturist in dirigent. Po poroki je Fürst odšel na služenje vojaškega roka v Maribor in sicer v enoto za rezervne oficirje. Leta 1936 se je zaposlil pri Gradbenem oddelku Dravske banovine kjer je najprej delal za arhitekta Josipa Černivca, kasneje pa za Emila Navinška. Leta 1937, pri petindvajsetih letih, je Fürst nastopil službo mestnega arhitekta na občini Bled. Med leti 1939-41 je imel na Bledu lasten arhitekturni atelje. Med okupacijo od 1941 do 1945 je delal za nemški stavbni urad, najprej na Bledu, nato v Kranju, kasneje je bil premeščen v St. Pölten v Avstriji. Proti koncu vojne je bil krajši čas v partizanih. Prvo leto po koncu vojne je sodeloval pri obnovi v OOOF Ljubljana. Leta 1946 sta skupaj z gradbenim inženirjem Marjanom Brillijem ustanovila podjetje Projektgrad v Kranju, kjer so izdelovali tipizirane načrte za prenovo vaških poslopij. Leta 1947 je bil premeščen v Projektivni zavod LRS Maribor, nato v Slovenijaprojekt v Ljubljani (1948-51). Leta 1951 je bil po odločbi premeščen v Bosno, kjer je delal za Zemaljsko projektivno poduzeče Sarajevo in kasneje za Projekt Sarajevo. Med leti 1954-67 je deloval v Projektivnem podjetju Kranj. Konec šestdesetih in v sedemdesetih letih se Fürst vključuje v združenja kot so: Poslovno podjetje Consortium (kjer je bil direktor), ki v tistem času združuje osem najmočnejših projektivnih podjetij v Sloveniji, Podjetje za svetovanje in inženiring ter Rudis inženiring, kot zadnje delovno mesto. Arhitekt Fürst se upokoji leta 1981. Do ženine smrti je živel in ustvarjal v Ljubljani, na Peričevi ulici 18, v vrstnih hišah, ki jih je sam načrtoval. Umrl je leta 2005 v domu za ostarele v Logatcu.

Arhitekt Danilo Fürst - 100 let rojstva

Vodnik po arhitekturi - Bled z okolico

Prešerna cesta 32, Bled

Prešerna cesta 32, Bled

Prešerna cesta 32, Bled

Prešerna cesta 32, Bled

Cesta Gorenjskega odreda 3, Bled

Cesta Gorenjskega odreda 3, Bled

Riklijeva cesta, Bled

Cesta svobode, Bled

Gorenjska cesta 27, Gorenjska cesta 25, Radovljica, Na rebri 5, Bled

Cesta Gorenjskega odreda 3, Bled

Razstava Festivalna dvorana Bled 6. 4. 2012 - 6. 5. 2012

Oblikovanje in besedilo:
Nataša Koselj

Fotografije:
Miran Kambič,
Janez Kuhinik,
arhiv Nataše Koselj

Občina Bled

ZAVOD ZA KULTURO BLED

Ljubno v Zgornjem Gorenjskem

Zavarovalnica Triglav

Ljubljana prijaznejši!

GG Bled

MINISTRSTVO ZA KMETIJSTVO, GOZDARSTVO IN PREHRANO

do.co.mo.mo_slovenija

1 Adaptacija gostinske šole Bled, 1937

Prešernova cesta 32, Bled

Prva naloga na Bledu je bila nadzidava stare avstrijske šole leta 1937, kjer je danes gostinska šola. Fürstova odločitev, da se na obstoječo etažo s tremi učilnicami postavi nova etaža s štirimi učilnicami in sicer tako, da se stare strehe ne ruši, ampak se jo enakomerno dviga in podziduje, s čimer so dosegli tudi to, da delo ni bilo odvisno od vremena, govori predvsem o hkratni prisotnosti praviloma izključujočih se človekovih lastnosti, mladostni drznosti na eni strani in o visoko razvitem občutku ohranjanja kulturnega izročila na drugi strani. Tak način razmišljanja, ko se arhitekt ne ukvarja zgolj s projektiranjem, ampak sočasno razmišlja tudi o postopku izvajanja, lahko primerjamo s filozofijo *action paintinga* v slikarstvu, ki je imelo sam postopek nastajanja umetnine za merilo kvalitete končnega dela. Nov fasadni venec z grafiko belih marjetic na bordo rdeči podlagi so izvedli na način mokre freske s starim apnom iz okolice Kamnika, ki je bilo kuhano z lesom. Venec se začenja in zaključuje s stavki modrosti, kar je bilo tedaj, po zaslugi Plečnika, pogosto na fasadah šolskih in drugih objektov (na primer OŠ Valentin Vodnik in Križanke v Ljubljani).
Na splošno lahko govorimo o detajlih, ki so polni neke poučno nagovorne simbolike. Oblikovno izredno čisto in monumentalno je zasnovan umivalnik na hodniku. Ta zasnova stene iz umetnega kamna, ki v zgornjem delu umivalnika preide v dva pilastra, povezana s preklado kot forma templja, na nek način sakralizira funkcijo vode. Za potrebe šole je Fürst zasnoval tudi preproste in uporabne stole, ki so, če jih primerjamo s Plečnikovimi šolskimi stoli, predvsem bolj udobni in zaobljenih robov.

2 Prizidek k vili Epos, Bled, 1938

Cesta Gorenjskega odreda 3, Bled

Prva naloga na področju stanovanjske gradnje je bila dozidava garaže s stanovanjem za šoferja k Plečnikovi vili Epos. To nalogo mu je zaupal sam Plečnik. Enosobno stanovanje je locirano nad garažo. Do njega vodijo z zadnje strani konzolne stopnice. Obdaja jih ograja iz kovanega železa, ki je obešena s stropa. Nasploh je ta del poln inventivnih detajlov (kljuka na garažnih vratih se odpira na princip zobnikov, za senčila luči so uporabljeni narobe obrnjeni peharji, peč je le neometana izboklina v steni), ki dajejo sicer racionalni kompoziciji igriv pridih.

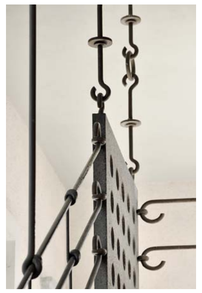

3 Župnijski dom, 1938-39 in oltar Sv. Terezije, Bled, 1940

Riklijeva cesta, Bled

Leta 1938 je Fürst dobil naročilo za razširitev obstoječega prosvetnega doma ob blejski župnijski cerkvi. Predložil je tri variantne projekte. Izbrana je bila najdrznejša varianta z okroglim odrom. Po avtorjevih besedah ga je na idejo okroglega odra navedel projekt Walterja Gropiusa za totalni teater (1927). To je krožno fleksibilno gledališče akcije, ki naj bi sicer pasivne gledalce motiviralo, da aktivneje sodelujejo v predstavi. Arhitekt je domiselno izkoristil padajoči teren med obstoječim prosvetnim domom in cerkvijo za potrebni naklon dvorane. V dvorano je možen direkten dostop iz cerkve na eni in iz obstoječega objekta na drugi strani. Tak potek komunikacij je narekoval neobičajen tloris v obliki romba. Brio posvetnega doma je opečna sinusoidna stena, ki se vije okoli odra in oklepa dve stranici dvorane. Valovita stena je tako statično kot tudi akustično enkratna rešitev. Na zunanji strani je venec Fürstove vzvalovljene opečne stene okrašen s spolio starih stavbnih elementov, kar spominja na Plečnikovo obravnavanje fasadnega plašča. Izkaže se, da je opečna valovita stena stalnica in eden izmed prepoznavnih znakov Fürstove arhitekture. Uporabi jo še pri telovadnici osnovne šole v Stražišču pri Kranju, v Zgornjih Gorjah ter v projektih za cerkev v Bihaču in v Hrušici. Streho dvorane prosvetnega doma nosijo ogromni žebljani leseni nosilci, ki premoščajo razpone 8.5 – 18.5 m, kar je izredno drzna konstrukcijska rešitev in je bila v tedanji Jugoslaviji novost. Stavba je razgibana kompozicija elementarnih materialov in dognanih tehničnih rešitev.

Oltar Sv. Terezije v župnijski cerkvi na Bledu je nastal s sodelovanjem bratov Slavka in Božidarja Pengova. Notranje stene oltarja so obdane z unikatno oblikovanimi pečnicami, zato oltar izžareva občutek toplote kmečke peči. Ideja kombinacije oblikovanja svetega prostora s pečnicami je izvirna v združevanju elementarnega občutka toplote – notranje duhovne in zunanje fizične. Celotna kompozicija oltarja, vključno s kamnitima stebroma, stropom in pečnicami, si prizadeva biti nevtralna, pa vendar močna podpora pozlačeni figuri Sv. Terezije in frizu naslikanih bogoslužnih prizorov.

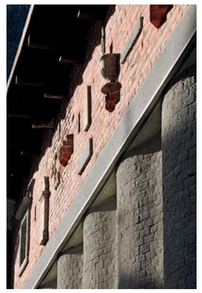

4 Promenada ob Blejskem jezeru, 1938-39

Cesta svobode, Bled

Med ena najzgodnejših del iz časa bivanja na Bledu sodi tudi ureditev promenade ob jezeru in oblikovanje promenadnih svetilk. Opozoriti velja na občutljiv način polaganja cestnega robnika med pločnikom in cesto. Robnik je položen tako, da stranica, ki je sicer pravokotna na cesto, leži. Na ta način je razlika med nivojem ceste in pločnika minimalna – promenadna. To "zvijačo"je uporabil tudi Plečnik v Ljubljanskem Tivoliju. Kot pravi Fürst, je navdih za oblikovanje promenadnih svetilk dobil, ko je gledal spečega sina v zibelki z dvignjenimi rokami, sicer pa so kandelabri narejeni po vzoru Plečnikovih v Rogaški Slatini.

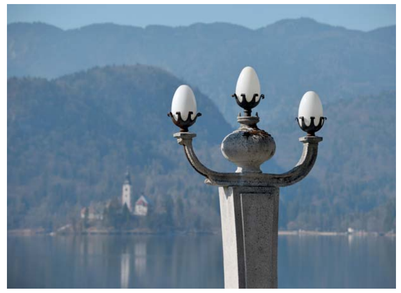

5 Vili Šmajd in Šarec, Radovljica, 1939-40, Vila Fürst, Bled, 1940-41

Gorenjska cesta 27, Gorenjska cesta 25, Radovljica,
Na rebri 5, Bled

Obdobje Fürstovega bivanja na Bledu je povezano z gradnjo osmih enodružinskih hiš. Skupne značilnosti vil dr. Šmajda, dr. Šarca, dr. Sabothyja in lastne hiše, vse zgrajene med leti 1939-41 na Gorenjskem so tradicionalne, že preizkušene tlorisne različice, dvokapna streha, kombinacija ometa, opeke in kamna na fasadah, s stebroma določen glavni vhod, pogosta uporaba opečnega loka in oboka in kovano železo na okenskih mrežah. Med njimi lahko izpostavimo vilo za dr. Šarca v Radovljici, ki ima edina tloris v obliki črke L, veliko okno iz dnevne sobe na vrt, volumetrično delitev na dva dela in kombinacijo enokapne in dvokapne strehe z naklonom, ki je manjši od trideset stopinj. To so znamenja, ki že nakazujejo premik v miselnosti od tradicionalnih zasnov pravokotnih tlorisov in dvokapnih streh v bolj razgibano kompozicijo, ki prek Plečnika koketira z idejami moderne.
Posebno poglavje v Fürstovem ustvarjalnem opusu v obdobju 1935-45 predstavljajo peči in z njimi povezano oblikovanje pečnic. Fürst je v tem obdobju razvil princip ogrevanja po sistemu toplozračnega gretja kanalov, ki je podoben sistemu rimskih hipokavstov. Prve peči s takim principom ogrevanja je vgradil v že omenjeno gostinsko šolo na Bledu in v stanovanje nad garažo ob vili Epos. Te peči niso obdane s pečnicami, kot je bilo tedaj v navadi, ampak z navadno opeko, kar jim daje svojevrsten šarm (podobno kot peč v Plečnikovi lastni hiši na Karunovi). Na ometani stemi deluje taka peč kot zaradi toplote razpirajoči se zid. Že sama pozornost, ki jo Fürst posveča sistemu gretja peči, seveda pa tudi njihovo oblikovanje, kaže na izredno svobodomiselno pojmovanje peči in priča o njegovem inženirsko-raziskovalnem značaju, kjer je oblika praviloma pogojena s tehniko. Med okupacijo so pečarji v Radovljici na Fürstovo pobudo ponovno začeli z izdelavo Plečnikovih pečnic z motivom orla in križem, ki jih lahko še danes vidimo na peči v Fürstovi lastni hiši na Bledu.

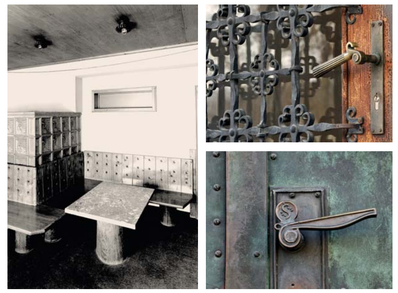

6 OŠ Stražišče, Stražišče pri Kranju, 1953-2005

Šolska ulica 2, Kranj

Osnovna šola v Stražišču pri Kranju je realizacija zmagovalnega projekta na natečaju, ki je bil leta 1954 razpisan ob posvetovanju Od stare k novi šoli. Kmalu je postala vzorčni model za gradnjo osnovnih šol po celi tedanji Jugoslaviji. Vsi razredi so dvojno osvetljevani. Učilnice v pritličnem paviljonskem objektu za najnižjo stopnjo imajo poleg dvojne osvetlitve še rahlo zaobljeno streho iz prednapetega betona. Posamezna učilnica tako pridobi tudi na višini, kar ji daje zračnost. Lesena drsna vrata med učilnicami in hodnikom omogočajo poljubno organizacijo prostora, glede na učni program. Posebnost paviljona za najnižjo stopnjo je, da ima vsak razred po dve svoji straniči, kar omogoča boljši pregled nad higieno otrok. Konstrukcijsko zanimivost v notranjosti paviljonskega objekta predstavlja ukrivljen strop vhodne avle, ki ga nosi masiven vzdolžni armiranobetonski prednapeti nosilec. Ta konstrukcijska zanimivost je poudarjena še z živobarvnimi opleski (modra, rumena, rdeča).
Fürst je avtor celotne notranje opreme. Šola se je od svojega nastanka do danes že petkrat širila. Zadnja širitev šole je tudi zadnje delo arhitekta Fürsta in je bilo po njegovih načrtih dokončano po njegovi smrti l. 2005. Arhitekt se je odločil, da prizidek zasnuje tako, da se ne dotakne obstoječega objekta ampak ga objame z nadstropno konstrukcijo. Tako je šola pridobila dodatne učilnice za potrebe devetletke. Pomemben element celotne zasnove šolskega kompleksa je tudi zunanja parkovna ureditev, kjer Fürst uporabi svoje hortikulturno znanje pridobljeno še iz časov bivanja na Bledu. Za to šolo je dobil Fürst leta 1959 nagrado Zveze društev arhitektov Jugoslavije in še danes predstavlja vzoren primer sodobne šole v Sloveniji.

7 Gozdno gospodarstvo Bled, 1958-60

Ljubljanska cesta 19, Bled

Stavba Gozdnega gospodarstva na Bledu je nastala na osnovi prvonagrajenega natečaja, ki je bil razpisan leta 1958. Fürstov objekt je lociran na križišču ob glavni cesti na Bled. Tlorisno zasnovo sestavljajo trije deli: vzdolžen pisarniški del z glavnim stopniščem, ki je s svojo daljšo stranico orientiran proti glavni cesti, sejna dvorana s stranskim stopniščem in hišniškim stanovanjem ter restavracija, ki povezuje oba kraka. Pisarniški del je strogo zajet v pravokotnik s centralnim hodnikom, od katerega se levo in desno nizajo pisarne. Razporeditev nosilne skeletne konstrukcije arhitekt spretno izkoristi za vgrajevanje predelnih sten, ki imajo hkrati funkcijo omare. Pri tem lahko govorimo o Fürstovem značilnem prijemu, ki ga je pred tem uporabil že pri upravnem poslopju v Kidričevem in prav tako pri oddelku za višjo stopnjo osnovne šole v Stražišču pri Kranju, ter kasneje še v mnogih projektih. Fürst si pri oblikovanju predelnih sten prizadeva za transparentnost, katere namen je osvetliti in dinamično razgibati vmesni hodnik, ter za funkcionalno izkoriščeno predelno steno – omaro, s čimer dobi pri enaki površini večji pisarniški prostor in zadovoljivo zvočno izolacijo. Edini dinamični element v pisarniškem delu je stopnišče, ki se pod nepravilnim kotom zasuka proti vhodnim vratom. Dalеč od pravih kotov pa je zasnovan tloris dvorane, ki kot nepravilni šestkotnik s svojimi stranicami ruši celo strogo geometrijo pisarniškega trakta in določa lego objektu s hišniškim stanovanjem, ki raste iz nje. Prostor, kjer se nahaja pomožno stopnišče, pa je celo dobeseden trikotnik. Tovrstne geometrijske dinamike naša dotedanja grajena arhitektura ni poznala.

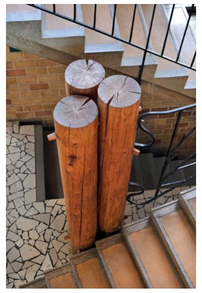

8 OŠ Tržič, 1960-61, OŠ Zgornje Gorje, 1962-64, OŠ Mojstrana, 62-63

Pot na Zali rovt 15, Tržič
Zgornje Gorje 44a, Zgornje Gorje pri Bledu
Alojza Rabiča 7, Mojstrana

Osnovne šole v Tržiču, Zgornjih Gorjah in Mojstrani so vmesni člen med prvo Fürstovo šolo v Stražišču pri Kranju, ki je unikatna in naslednjo fazo, kjer množično uporablja sisteme montažne gradnje. Na ta način je Fürst zasnoval osem šol v okolici Pančeva.
V drugi polovici šestdesetih let je bila montažna stanovanjska arhitektura Danila Fürsta v Sloveniji in nekaterih krajih tedanje Jugoslavije že uveljavljena. Od leta 1967 do leta 1978 je bil Fürst direktor poslovnega združenja Consortium, ki je v tistem času povezovalo osem najmočnejših projektivnih organizacij v Sloveniji. V tem času je na lastno iniciativo organiziral akcijo v okviru Ministrstva za šolstvo z naslovom Sto šol v Sloveniji. Njegova vloga je bila povezati in organizacijsko voditi skupino petnajstih projektantov in jih usmeriti v čimbolj racionalno in z upoštevanjem psiholoških vidikov koncipirano šolo. Pri projektiranju šol so vsi projektanti uporabljali enake sisteme montažnih elementov (lahke fasade, okna, vrata, predelne omare), tedaj sta jih izdelovali tovarna Jelovica in tovarna letal Utva v Pančevu. Ta akcija je bila nagrajena z republiško nagrado Borbe, osnovna šola, ki jo je v tej skupini zasnoval arhitekt Jože Kregar, pa je dobila tudi zvezno nagrado Borbe.
V sodelovanju s tovarno Utva je Fürst leta 1968 zasnoval osem šol v okolici Pančeva po principu kombinacije klasične in lahke montažne gradnje.
V tlorisnem konceptu si Fürst prizadeva za brezkoridorski sistem, s katerim se je seznanil že v atelju Emila Navinška, tik po končanem študiju. Razredi so zato največkrat nanizani okoli večnamenskega skupnega prostora, avle. V primeru, da se hodniku ne more izogniti, razvršča učilnice le na eno stran, druga pa je zastekljena. Pri Osnovni šoli Vladimir Nazor v Paliču je Fürst uporabil poseben nov način konstrukcije armiranobetonskih nosilnih sten, ki so narejene tako, da se na koncih razširijo, s čimer, podobno kot nagubana opečna stena, omogočajo stabilnejšo statično samopodporo.

9 Industrija na Gorenjskem: BPT Tržič, 1962-63, Iskra EMECO, Kranj, 1966

Predilniška cesta 16, Tržič
Savska loka 4, Kranj

V začetku šestdesetih let je Fürst zgradil tudi dve tovarni na Gorenjskem in sicer Bombažno predilnico in tkalnico Tržič ter Industrijsko halo Iskra Emeco. Pri tem so mu prav prišle izkušnje z gradnjo tovarniškega kompleksa v Kidričevem in tovarn v Banja Luki, Maglaju in Drvarju. Najpomembnejši projekt v obdobju sedemdesetih let je kompleksna študija z naslovom Industrijska gradnja stanovanj – princip celiciz leta 1976, ki si prizadeva spremeniti temelje pojmovanja in pristopa k industrijski gradnji pri nas. S ciljem pridobiti na kvaliteti, ekonomičnosti in serijski proizvodnji je skupina projektantov v okviru poslovnega združenja Consortium pod vodstvom Danila Fürsta zasnovala montažne celične enote širine 2.4 m (dimenzija, ki jo je še možno transportirati po naših cestah), ki so kompletno izdelane v tovarni in se na klasično zidane temelje sestavljajo poljubno – horizontalno ali navpično. Osnova celic sta dva različna nosilna konstrukcijska sistema, kovinski in betonski. Iz teh enostavnih elementov je možno zasnovati tako individualne in vrstne hiše kot tudi bloke, vrtce, šole in administrativne objekte. Predlagani celični sistem omogoča, da je 95 % dela opravljenega v tovarni, ostalo pa na samem terenu. Dimenzija celice je 2.4 x 7.2 x 2.8 m. V horizontalni sestavi dve taki celici predstavljata enosobno stanovanje s površino 34.56 m². Tehnologija izdelave temelji na osnovnem ogrodju, ki je oblikovano na način narobe obrnjene mize s štirimi nogami navzgor. Spodnja plošča je pri lahki konstrukciji sestavljena iz lahkih jeklenih nosilcev in iz plošč lahkega betona, pri betonski varianti pa je to prednapeta betonska plošča, v katero so vsidrani na vogalih 4 betonski stebrički (pri kovinski konstrukciji jekleni). Celica, ki predstavlja v stanovanju le votel prostor, dobi še fasadno oblogo in oblogo proti interni komunikaciji ter pripadajoče instalacije elektrike, telefona, ogrevanja, sanitarno kabino, kuhinjo in podobno. Celice so med seboj spojene v stanovanjsko enoto z vnaprej določeno konstrukcijo, skorajda po principu zadrge. Projekt je bil pripeljan do stopnje prototipa.

10 Gorska koča Ledine, 1975, žičnice Zvoh in Kriška planina na Krvavcu

Fürstove lastnosti, izjemen posluh do celovitosti in soodvisnosti naravnih zakonitosti, ki jih danes ponovno odkriva sodobna znanost, sistemski način razmišljanja in njegovo življenjsko vodilo, da je arhitekt vedno v službi človeka, kar je vedno postavljal pred zakone estetike, so ga praktično pri vsakem delu vodili tudi do reševanja hortikulturne ureditve okolice njegovih objektov. Že leta 1937 je na Bledu ustanovil vrtnarijo. Pred gostinsko šolo na Bledu je padajoč teren formiral v terase, pri osnovni šoli v Stražišču je uredil okoli šole park skrbno izbranega zelenja, v Banja Luki je ob katedrali, katere fasado je prenavljal, naredil načrt zazelenitve "dvora" – parka, ki obdaja katedralo (1989-91).
V natečaju za spomenik argentinskemu generalu v Leninovem parku (1997) predlaga novo zasaditev parka. Njegov koncept zazelenitve so gruče dreves ter takšna kombinacija vrst, ki zagotavlja zeleno in cvetočo okolico v vseh letnih časih. V primeru delovanja za Šišensko župnijo pa je celo predlagal, da bi okolico cerkve urejali sami verniki in sicer tako, da bi vsak posadil svojo sadiko in bi za rastlino tudi skrbel in jo negoval. S tem bi verniki, ki prihajajo v cerkev, združili princip kontemplativne komunikacije z božjim v cerkvi in ob stiku z zemljo z božjim v naravi.
V obdobju po upokojitvi, leta 1981, se je Fürst ukvarjal tudi s projektiranjem smučarskih žičnic in projektiranjem spremljajočih turistični-rekreativnih objektov (Zvoh in Kriška planina na Krvavcu), gorskih koč (gorska koča na Ledinah). Večino projektov žičnic je zasnoval v sodelovanju z Avstrijskim podjetjem Girak. Prva Fürstova enosedežnica je na Kopaoniku.