41FF9FAA2644344790A63B641248BE06F4DB468A98AB526DC8D3C121C4A5C5A7 41FF9FAA2644344790A63B641248BE06F4DB468A98AB526DC8D3C121C4A5C5A7

健康体检报告

MEDICAL EXAMINATION REPORT

杨昭春子(女)

项目号 T012250011

单　　位	外语教学与研究出版社有限责任公司		
联系电话	178****0151	项目简称	外研社
员 工 号		类　　别	员工
卡　　号	0010900173851910	部　　门	在职

递送地址

递送方式 电子报告

体 检 号 2020230322083

北京爱康国宾建外门诊部（爱康国宾北京建国门分院）

检查日期 2023.03.22

26/1021

爱康国宾® 360°健康全管理

爱康集团是中国领先的中高端连锁体检与健康管理集团，通过旗下多个品牌，为团体客户和家庭、个人提供高品质的健康体检、疾病检测、齿科服务、私人医生、职场医疗、疫苗接种、抗衰老等健康管理与医疗服务。截止2022年8月，爱康集团（包括并购基金）已在59大城市设有155家体检与医疗中心。同时爱康集团与全国200多个城市超过800家医疗机构建立合作网络。

扫码下载爱康APP

爱康国宾健康体检管理集团有限公司 版权所有

www.ikang.com

41FF9FAA2644344790A63B641248BE06F4DB468A98AB526DC8D3C121C4A5C5A7 41FF9FAA2644344790A63B641248BE06F4DB468A98AB526DC8D3C121C4A5C5A7

41FF9FAA2644344790A63B641248BE06F4DB468A98AB526DC8D3C121C4A5C5A7 41FF9FAA2644344790A63B641248BE06F4DB468A98AB526DC8D3C121C4A5C5A7

目录

CONTENTS

1 体检重要异常结果、复查建议及治疗建议 04
异常情况、专家建议与指导、标准治疗方案

2 专家建议与指导 05
建议与指导

3 健康体检结果 07
检查详细结果

4 历年主要异常指标对比 16
历年数据对比及健康预测

5 深度咨询或风险评估产品建议 18
历年指标变化疾病风险评估

6 健康咨询类项目说明 19
咨询类项目说明

7 医学名词科普知识 20
医学名词科普知识内容

41FF9FAA2644344790A63B641248BE06F4DB468A98AB526DC8D3C121C4A5C5A7 41FF9FAA2644344790A63B641248BE06F4DB468A98AB526DC8D3C121C4A5C5A7

尊敬的杨昭春子 女士，您好！

北京爱康国宾建外门诊部（爱康国宾北京建国门分院）感谢您的光临和对我们的信任和支持。现将您2023年03月22日的体检报告呈上。

报告阅读说明书

1.您本次体检报告由健康信息、本次体检主要阳性结果和异常情况、专家指导建议及本次体检结果等部分组成。
2.健康体检数据只是针对本次体检覆盖的相关器官的相关项目或指标的检查结果，并非能覆盖人体全部器官及全部指标。
3.您的体检报告结论是基于您提供的健康信息及本次临床检查结果，隐瞒和错误的信息都可能会误导医生作出错误的判断。如果您提供的健康信息不完整，可能会导致相关检查结论有偏差。
4.因为检查方法的不同，针对同一器官或者系统的检查结果可能会有所差异。
5.由于体检选项、检查方法及医学本身的局限性，本次体检未见异常并不代表没有疾病，如您有不适症状，请及时到医院就诊。

体检重要异常结果图示

145项	0项	14项
总指标	重要异常结果	异常结果

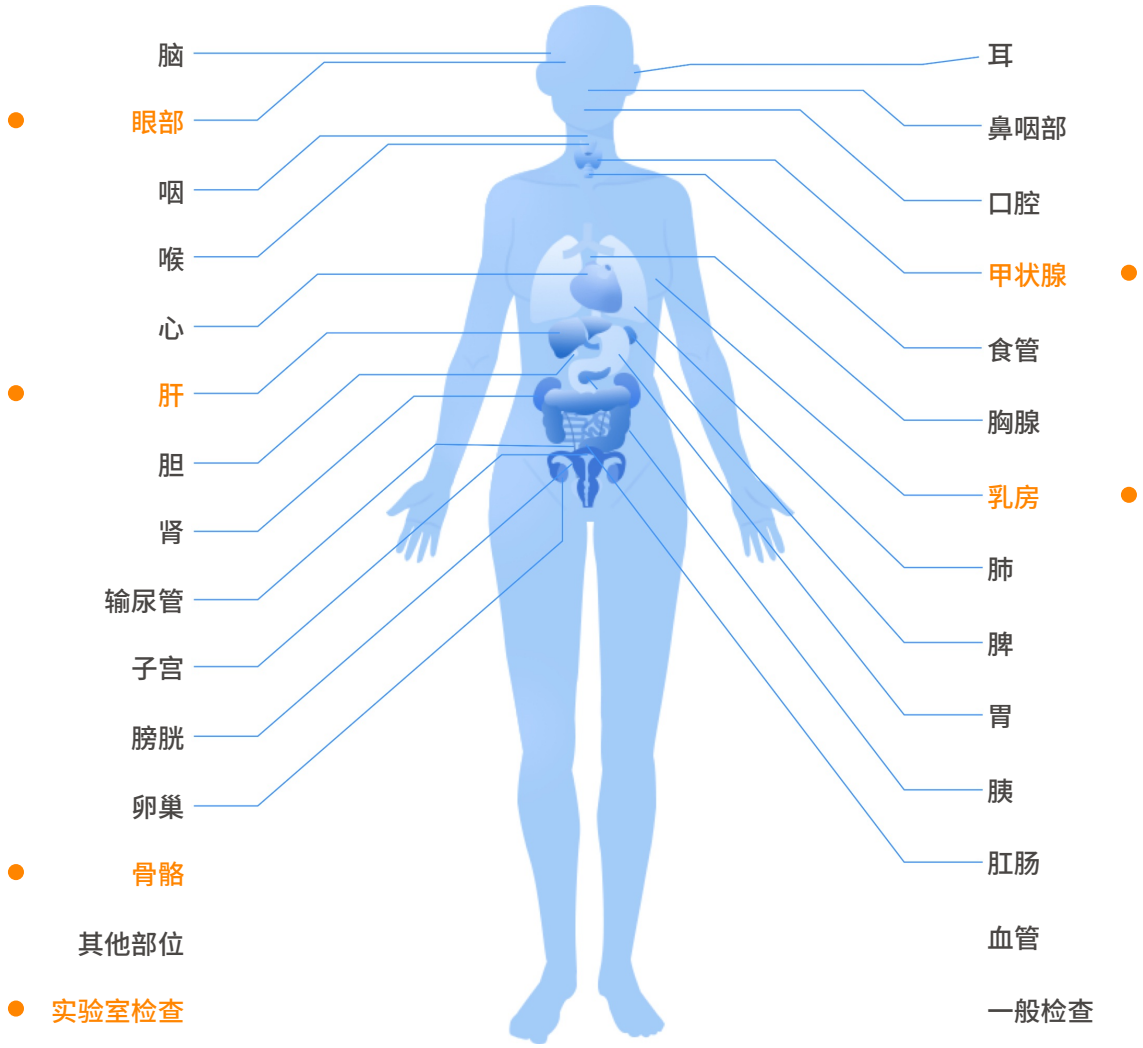

■ 重要异常结果 ● 异常结果

41FF9FAA2644344790A63B641248BE06F4DB468A98AB526DC8D3C121C4A5C5A7 41FF9FAA2644344790A63B641248BE06F4DB468A98AB526DC8D3C121C4A5C5A7

1.体检重要异常结果、复查建议及治疗建议

阳性结果和异常情况

【1】左侧甲状腺结节

【2】【外科提示】双侧乳腺囊性增生；【彩超提示】乳腺增生

【3】宫颈TCT轻度炎症反应性细胞改变

【4】屈光不正

【5】轻至中度脂肪肝；甘油三酯增高

【6】颈椎骨质增生

【7】新型冠状病毒（2019-nCoV)IgG抗体阳性

【8】尿酸增高

【9】单核细胞绝对值增高；嗜酸性细胞绝对值增高；血白细胞增多

【10】尿隐血阳性

下载爱康APP
查看彩色报告

41FF9FAA2644344790A63B641248BE06F4DB468A98AB526DC8D3C121C4A5C5A7 41FF9FAA2644344790A63B641248BE06F4DB468A98AB526DC8D3C121C4A5C5A7

2.专家建议与指导

01 左侧甲状腺结节

是临床常见的病征，恶性病变虽不常见，但术前难以鉴别。若甲状腺结节为孤立结节、突然迅速、无痛地增大或有甲状腺肿瘤家族史者，建议您及时去医院专科做进一步检查，以便明确诊断。

02 【外科提示】双侧乳腺囊性增生；【彩超提示】乳腺增生

1、系体内女性激素（雌、孕激素）代谢障碍，使乳腺实质增生过度和复旧不全。临床特点有周期性胀痛（可与月经周期有关）。
2、建议及时到医院乳腺专科诊治和随访。
3、保持心情愉快，善于疏泄不良情绪，避免精神过度紧张。
4、注意膳食平衡，减少脂肪摄入量，多吃蔬菜与水果。
5、慎用化妆品和含雌激素的药物。

03 宫颈TCT轻度炎症反应性细胞改变

建议一年后复查。

04 屈光不正

1、凡是裸眼视力低于1.0（含近视、远视、老视、散光等）能够除外其他原因的均称为屈光不正。
2、注意用眼卫生，在乘车、走路或躺着时不要看书。
3、用眼时间稍长可适当闭目休息或做眼保健操和远眺。
4、建议定期检查视力，到正规医院验光，配戴合适的眼镜。

05 轻至中度脂肪肝；甘油三酯增高

1、是体内脂肪在肝脏内蓄积，常因喜食荤食、过量饮酒及肥胖或糖尿病等引起，可造成消化功能异常或肝脏代谢解毒功能的下降，若继续发展，可能会出现肝纤维化或肝硬化。
2、每3－6个月复查一次血脂，肝功能、肝脏B超；您伴有高脂血症应及时到消化内科就诊。
3、严格忌酒，避免使用损肝药物；适当运动，促进脂质代谢。
4、合理膳食，以低糖、低脂、低盐、高蛋白质、高维生素为原则，少吃油炸煎烤类食物。

06 颈椎骨质增生

1、颈椎骨质增生与年龄、劳损、外伤、姿势不正确等有关。
2、需要根据增生的严重程度，采用不同的处理方法。
3、若出现头痛、头昏、上肢麻木等症状，请到医院专科诊治。

07 新型冠状病毒（2019-nCoV)IgG抗体阳性

1.提示可能既往感染新型冠状病毒，或者是疫苗接种后，免疫应答产生的IgG抗体，存在于血液中被检测到。
2.请结合自身情况，若伴有不适症状，请必要时专科医院就诊。

08 尿酸增高

1、多因饮酒、高蛋白或过食高嘌呤食物等引起血尿酸增高，提示嘌呤代谢紊乱和（或）尿酸排泄障

下载爱康APP
查看彩色报告

41FF9FAA2644344790A63B641248BE06F4DB468A98AB526DC8D3C121C4A5C5A7 41FF9FAA2644344790A63B641248BE06F4DB468A98AB526DC8D3C121C4A5C5A7

碍，可为无症状的高尿酸血症。

2、高尿酸常与肥胖、高血压病、高脂血症、冠心病、2型糖尿病等代谢性疾病并存。高尿酸血症也是动脉硬化的危险因素，因此应引起您的注意。

3、及时调整饮食结构，忌食高嘌呤食物，如动物内脏、鱼卵、蟹黄、海鱼、豆类、香菇等，多吃五谷杂粮、奶制品、蛋类及水果蔬菜等低嘌呤食物，减少饮酒量。

4、建议动态观察，定期复查血尿酸（复查前三天不吃高嘌呤食物）。若持续增高，请到医院内分泌专科诊治。

09 单核细胞绝对值增高；嗜酸性细胞绝对值增高；血白细胞增多

轻度改变，目前无重要意义，必要时复查。

10 尿隐血阳性

1、多见于泌尿生殖系统疾病（炎症、结石、肿瘤等），也可见于高血压肾脏改变、糖尿病肾脏病变等，也可见于标本污染。需结合症状分析原因。

2、建议您复查；若仍阳性，请到医院肾内科进一步检查、诊治。

41FF9FAA2644344790A63B641248BE06F4DB468A98AB526DC8D3C121C4A5C5A7 41FF9FAA2644344790A63B641248BE06F4DB468A98AB526DC8D3C121C4A5C5A7

3. 健康体检结果

一般检查室

检查者： 王雪萍

检查项目	测量结果	单位	异常描述	参考区间
身高	166.6	cm		
体重	63.6	Kg		
体重指数	22.9			18.5—23.99
收缩压	111	mmHg		90.0—139.0
舒张压	68	mmHg		60.0—89.0

初步意见 未见明显异常

内科

检查者： 牛群玲

检查项目	检查所见	单位
病史	无	
家族史	无特殊	
心率	84	次/分
心律	齐	
心音	正常	
肺部听诊	双侧呼吸音未闻及异常	
肝脏触诊	肝脏肋下未触及	
脾脏触诊	脾脏肋下未触及	
肾脏叩诊	双肾区无叩痛	
内科其它	无	

初步意见 未见明显异常

外科

检查者： 李蓉

检查项目	检查所见	单位

下载爱康APP
查看彩色报告

皮肤	未见明显异常	
浅表淋巴结	颈部、锁骨上、腋窝及腹股沟未见明显异常	
甲状腺(外科)	未见明显异常	
乳房	双侧乳房可触及结节包块，质韧而不硬	
脊柱	未见明显异常	
四肢关节	未见明显异常	
肛门、直肠指诊	未见明显异常	
外科其它	无	

初步意见 双侧乳腺囊性增生

妇科

检查者： 高美珍

检查项目	检查所见	单位
外阴	已婚未产式	
阴道	通畅	
宫颈	光滑	
子宫	正常大小，质中，活动佳，无压痛	
附件	未扪及明显异常	
妇科其它	无	

初步意见 未见明显异常

眼科

检查者： 刘欣 、 米惠萍

检查项目	检查所见	单位
裸视力(右)		
裸视力(左)		
矫正视力(右)	1.2	
矫正视力(左)	1.5	
色觉	正常	

外眼	未见明显异常	
眼科其它	无	
裂隙灯检查	未见明显异常	

初步意见 屈光不正

血常规

操作者：张玉梅 审核者：姜丽梅

检查项目	缩写	测量结果	提示	参考区间	单位
白细胞计数	WBC	10.00	↑	3.5—9.5	10^9/L
红细胞计数	RBC	5.10		3.80—5.10	10^12/L
血红蛋白	Hb	145.00		115—150	g/L
红细胞比容	HCT	0.42		0.35—0.45	%
平均红细胞体积	MCV	83.00		82.0—100.0	fL
平均红细胞血红蛋白含量	MCH	28.40		27—34	Pg
平均红细胞血红蛋白浓度	MCHC	342.00		316—354	g/L
红细胞分布宽度-变异系数	RDW-CV	15.30		11—16	%
血小板计数	PLT	219.00		125—350	10^9/L
平均血小板体积	MPV	9.70		6—11	fL
血小板分布宽度	PDW	15.30		9—17	fL
淋巴细胞百分比	LYMPH%	28.60		20—50	%
中性粒细胞百分比	NEUT%	58.90		40—75	%
淋巴细胞绝对值	LYMPH	2.85		1.1—3.2	10^9/L
中性粒细胞绝对值	NEUT	5.87		1.8—6.3	10^9/L
红细胞分布宽度-标准差	RDW-SD	43.0		39—52.0	fL
血小板压积	PCT	0.21		0.15—0.50	%
单核细胞百分比	MONO%	7.00		3.5—9.5	%
单核细胞绝对值	MONO	0.70	↑	0.1—0.6	10^9/L
嗜酸性细胞百分比	EOS%	5.40		0.0—8.0	%

嗜酸性细胞绝对值	EOS	0.54	↑	0.02—0.52	10^9/L
嗜碱性细胞百分比	BASO%	0.10		0—1	%
嗜碱性细胞绝对值	BASO	0.01		0.00—0.06	10^9/L

小结

1.血白细胞增多
2.嗜酸性细胞绝对值增高
3.单核细胞绝对值增高

注：本结果只对此条码来样负责，仅供临床参考。

尿常规

操作者： 张玉梅 审核者： 姜丽梅

检查项目	缩写	测量结果	提示	参考区间	单位
尿比重	SG	1.025		1.005—1.030	
尿酸碱度	PH	6.0		4.5—8.0	
尿白细胞	LEU	阴性		阴性	
尿亚硝酸盐	NIT	阴性		阴性	
尿蛋白质	PRO	阴性		阴性	
尿糖	GLU	阴性		阴性	
尿酮体	KET	阴性		阴性	
尿胆原	URO	阴性		阴性	
尿胆红素	BIL	阴性		阴性	
尿隐血	BLD	2+	↑	阴性	
尿镜检红细胞	RBC	2-3		0—3	/HP
尿镜检白细胞	WBC	0		0—5	/HP
管型	CAST	0		0—1	
上皮细胞	EC	0		0—5	/HP
无机盐类	UIS	阴性			

小结 尿隐血阳性

注：本结果只对此条码来样负责，仅供临床参考。

呼气实验室

操作者：张玉梅 审核者：姜丽梅

检查项目	缩写	测量结果	提示	参考区间	单位
碳14-尿素呼气试验	14C-UBT	10.00		0.00—100.00	

小结 未见明显异常

注：本结果只对此条码来样负责，仅供临床参考。

妇科检验项目

操作者：高美珍 审核者：何璐

检查项目	缩写	测量结果	提示	参考区间	单位
宫颈TCT		未见上皮内病变及恶性细胞(NILM)；轻度炎症反应性细胞改变			

小结 宫颈TCT：轻度炎症反应性细胞改变

注：本结果只对此条码来样负责，仅供临床参考。

实验室检查

操作者：陈志芳 鲁浩伟 袁坤 李亚杰 蔚耀慧 审核者：薛亚琴 刘宏涛 张晓丹 曹文玲 陈志芳

检查项目	缩写	测量结果	提示	参考区间	单位
★ 新型冠状病毒（2019-nCoV）IgG抗体	2019-nCoV-IgG	18.13	↑	0.00—0.99	COI
丙氨酸氨基转移酶	ALT	26		0—40	U/L
天门冬氨酸氨基转移酶	AST	18		0—35	U/L
γ-谷氨酰转移酶	GGT	22		7—45	U/L
碱性磷酸酶	ALP	38		35—100	U/L
★ 总胆汁酸	TBA	6.1		0—10	umol/L
★ 胆碱酯酶	CHE	9201		5000—12000	U/L
总胆红素	TBIL	12.7		0—21	umol/L
直接胆红素	DBIL	3.3		0—6.9	umol/L
间接胆红素	IBIL	9.4			umol/L
★ 总蛋白	TP	77.9		65—85	g/L
★ 白蛋白	ALB	46.7		40—55	g/L

★ 球蛋白	GLb	31.2		20—40	g/L
★ 白蛋白/球蛋白比值	A/G	1.5		1.2—2.4	
尿素	UREA	5.31		2.78—7.85	mmol/L
肌酐	Cr	60		35—106	umol/L
尿酸	UA	426	↑	150—360	umol/L
空腹血葡萄糖	FBG	5.66		3.9—6.1	mmol/L
总胆固醇	TC	4.90		3.10—5.72	mmol/L
甘油三酯	TG	2.08	↑	0.40—1.70	mmol/L
高密度脂蛋白胆固醇	HDL-C	1.18		1.0—2.1	mmol/L
低密度脂蛋白胆固醇	LDL-C	2.93		0—3.37	mmol/L
★ HPV16型	HPV16	阴性		阴性	
★ HPV18型	HPV18	阴性		阴性	
★ HPV31型	HPV31	阴性		阴性	
★ HPV33型	HPV33	阴性		阴性	
★ HPV35型	HPV35	阴性		阴性	
★ HPV39型	HPV39	阴性		阴性	
★ HPV45型	HPV45	阴性		阴性	
★ HPV51型	HPV51	阴性		阴性	
★ HPV52型	HPV52	阴性		阴性	
★ HPV53型	HPV53	阴性		阴性	
★ HPV56型	HPV56	阴性		阴性	
★ HPV58型	HPV58	阴性		阴性	
★ HPV59型	HPV59	阴性		阴性	
★ HPV66型	HPV66	阴性		阴性	
★ HPV68型	HPV68	阴性		阴性	
★ HPV6型	HPV6	阴性		阴性	

★ HPV11型	HPV11	阴性		阴性	
★ HPV43型	HPV43	阴性		阴性	
★ HPV42型	HPV42	阴性		阴性	
★ HPV44型	HPV44	阴性		阴性	
★ HPV40型	HPV40	阴性		阴性	
★ HPV26型	HPV26	阴性		阴性	
★ HPV55型	HPV55	阴性		阴性	
★ HPV61型	HPV61	阴性		阴性	
★ HPV81型	HPV81	阴性		阴性	
★ HPV83型	HPV83	阴性		阴性	
★ HPV82型	HPV82	阴性		阴性	
甲胎蛋白定量	AFP	3.40		0—20	ng/ml
癌胚抗原定量	CEA	1.13		0—5	ng/ml
★ 三碘甲状腺原氨酸	T3	1.15		0.6—1.81	ng/ml
★ 游离三碘甲状腺原氨酸	FT3	3.33		2.3—4.2	pg/ml
★ 甲状腺素	T4	8.5		4.3—12.5	ug/dl
★ 游离甲状腺素	FT4	1.16		0.89—1.76	ng/dl
★ 促甲状腺激素	TSH	2.631		0.38—4.34	uIU/mL

小结

1.尿酸增高
2.甘油三酯增高
3.新型冠状病毒（2019-nCoV）IgG抗体阳性

注：本结果只对此条码来样负责，仅供临床参考。

心电图室

检查者：刘桂云

检查项目	检查所见	单位
心电图	窦性心律 正常心电图	

初步意见 未见明显异常

超声检查室

检查者： 王丽华

检查项目	检查所见	单位
肝	肝脏形态略显饱满，肝内实质回声细腻，分布欠均匀，后方轻度回声衰减，血管纹理走行尚清晰，门静脉正常。CDFI:血流显示正常。	
胆	未见明显异常	
胰	未见明显异常	
脾	未见明显异常	
双肾	未见明显异常	
子宫	子宫形态大小正常，肌层回声均匀，内膜线显示清晰	
附件	双侧附件区未见明显异常	
乳腺	双侧乳腺组织厚度正常，内部回声欠均匀，呈网格状。	
甲状腺	甲状腺左侧叶见边界清晰的低回声结节，大小约3.4×2.9mm。CDFI：血流未见明显异常	

初步意见

1.轻至中度脂肪肝
2.乳腺增生
3.左侧甲状腺结节

放射科

检查者： 陈世平 审核者： 陈世平

检查项目	检查所见	单位
胸部	双肺纹理较清晰，肺野未见明显实变影。双肺门结构尚清晰。心影大小尚属正常范围之内。双侧膈面光整，肋膈角锐利。	
颈部	颈椎曲度存在，第3-4椎体缘增生，椎间隙及附件未见异常	

初步意见 颈椎骨质增生

41FF9FAA2644344790A63B641248BE06F4DB468A98AB526DC8D3C121C4A5C5A7 41FF9FAA2644344790A63B641248BE06F4DB468A98AB526DC8D3C121C4A5C5A7

主检医师：

iKang 爱康

扫码下载爱康APP

想随时随地看报告？
想对比您的历史体检报告？
爱康APP，检前检后全管理
约体检 查报告 历史数据对比 专家解读 三甲医院挂号
iKangCare+ 有人管的体检

41FF9FAA2644344790A63B641248BE06F4DB468A98AB526DC8D3C121C4A5C5A7 41FF9FAA2644344790A63B641248BE06F4DB468A98AB526DC8D3C121C4A5C5A7

41FF9FAA2644344790A63B641248BE06F4DB468A98AB526DC8D3C121C4A5C5A7 41FF9FAA2644344790A63B641248BE06F4DB468A98AB526DC8D3C121C4A5C5A7

4.历年主要异常指标对比及健康指标预测

一般项目检查

检查项目	测量结果		单位	参考区间
	2021年04月	2023年03月		
体重指数	22.7	22.9		18.5-23.99
收缩压	100	111	mmHg	90.0-139.0
舒张压	70	68	mmHg	60.0-89.0

体重指数

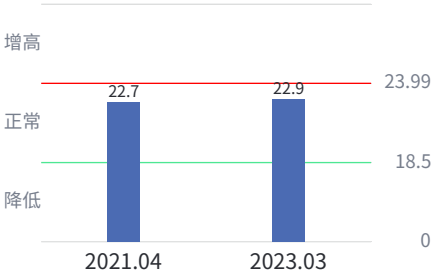

收缩压（mmHg）

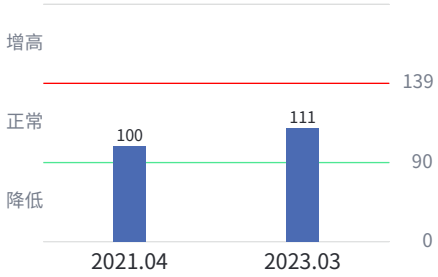

舒张压（mmHg）

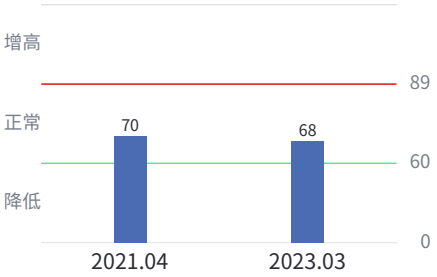

实验室检查

检查项目	测量结果		单位	参考区间
	2021年04月	2023年03月		
空腹血葡萄糖	5.45	5.66	mmol/L	3.9-6.1

下载爱康APP
查看彩色报告

41FF9FAA2644344790A63B641248BE06F4DB468A98AB526DC8D3C121C4A5C5A7 41FF9FAA2644344790A63B641248BE06F4DB468A98AB526DC8D3C121C4A5C5A7

41FF9FAA2644344790A63B641248BE06F4DB468A98AB526DC8D3C121C4A5C5A7 41FF9FAA2644344790A63B641248BE06F4DB468A98AB526DC8D3C121C4A5C5A7

空腹血葡萄糖（mmol/L）

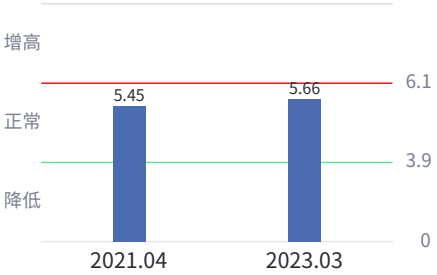

41FF9FAA2644344790A63B641248BE06F4DB468A98AB526DC8D3C121C4A5C5A7 41FF9FAA2644344790A63B641248BE06F4DB468A98AB526DC8D3C121C4A5C5A7

5.深度咨询或风险评估产品建议

尿立检-尿脱落细胞DNA甲基化检测

① 尿路上皮癌常见问题

尿路上皮癌（Urothelial carcinoma）是起源于尿路上皮的一种多源性的恶性肿瘤，可发生于膀胱、肾盂和输尿管。2015年，我国膀胱癌发病率和死亡人数分别为8.05万和3.29万人[1]，其发生是复杂、多因素、多步骤的病理变化过程，较为明显的两大致病危险因素是吸烟和长期接触工业化学产品[2]，其他因素还包括慢性感染[3]、使用环磷酰胺[3]或吡格列酮[4]以及染发[5]等。

② 尿路上皮癌筛查有助于提高患者5年生存率

研究发现，0期、I期、II期、III期和IV期膀胱癌患者的5年生存率分别为98%、88%、63%、46%和15%[6]。如果尿路上皮细胞发生癌变，那癌变的细胞会和正常细胞一起脱落随尿液排出，信号可在尿液中检测到，早发现能提高患者生存。

③ 尿立检？是首个获得FDA“突破性医疗器械”认证的膀胱癌检测产品

尿立检？是首个获得FDA “突破性医疗器械”(BTD) 认定的膀胱癌检测产品，已被《中国泌尿外科和男科疾病诊断治疗指南》收录[2]，并且获得国家发明专利和欧盟IVDD CE产品认证及南德TUV ISO 13485医疗器械质量管理体系认证。尿立检？采用分子诊断技术对尿液样本DNA进行检测，判断尿路上皮是否存在癌前病变或癌变病灶，为尿路上皮癌筛查提供便捷可靠的检测方案。

尿立检

爱康关爱您的泌尿健康

扫描右侧二维码购买

扫码购买

下载爱康APP
查看彩色报告

6. 健康咨询类项目说明

以下项目属于健康咨询类服务，不作为体检诊断项目，仅作为参考，评测结果将以独立的报告形式呈现。本体检报告不包含独立检测项目

★ 人工智能-视网膜影像慢病评估优悦套餐

项目说明

该项目是采用人工智能高科技，通过视网膜检测，评估包括高血压、糖尿病、脑卒中、脑肿瘤、青光眼、黄斑变性、视网膜脱落、眼底出血等数十种健康风险的健康咨询类项目，无创、便捷、可跟踪。

下载爱康APP

随时随地看报告

7.医学名词科普知识

医学名词科普知识内容，仅是帮助您解读理解体检报告使用，所有名词的解释内容，均出自国家权威性专业典籍，部分内容略有增减，仅供您阅读参考。

什么是甘油三酯?

常有人将血脂与甘油三酯视为一体，实际上，甘油三酯（TG）仅是血脂的一种，血脂还包括其他物质如胆固醇等。当病人的血甘油三酯特别高（颗粒大、密度低的脂蛋白过多）时，血液会呈乳白色，将这种血静置一段时间后，血的表面会形成厚厚的一层奶油样物质，这便是化验单上报告的所谓的“甘油三酯”。甘油三酯的功能与胆固醇截然不同，甘油三酯是人体主要的能量储存库。尽管甘油三酯有诸多生理功能，但凡事物极必反，过多的甘油三酯会导致脂肪细胞功能改变和血液粘稠度增加，并增加患冠心病的危险性，而且，血液中甘油三酯过高还会引起急性胰腺炎。

什么是乳腺增生?

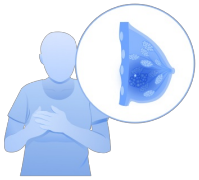

乳腺增生又名乳腺结构不良，可分为囊性小叶增生、腺性小叶增生和纤维性小叶增生。乳腺增生是生理过程中，或在某些激素分泌失调情况下，表现出乳腺组织成分的大小和数量构呈比例及形态上的周期性变化，是一组临床综合征。乳腺增生并非炎症性或肿瘤性疾病，甚至其大多数情况下都是代表乳腺组织对激素的生理性反应，而不是真正的疾病。仅有少部分可能属于疾病，其中极少数出现非典型增生，可再发展成原位癌，甚至最终演变成为浸润性乳腺癌。注意，这个过程并非线性进展，随时可以在浸润性乳腺癌之前的任一环节停下来，所以不能把乳腺增生视作癌前期病变。乳腺增生可发生于青春期至绝经期的任何年龄，以20～40岁多见，35～40岁为高峰。常为双侧，亦可单侧发病，病变呈多发、弥漫性分布。多无明显症状；少数可有疼痛感或胀痛，疼痛与月经周期有关，经前明显，经后减轻；部分患者疼痛与情绪有关。发病初期可无明显体征，到一定阶段表现出乳腺组织增厚感或结节感，可有压痛。腋下淋巴结不肿大。

什么是甲状腺结节?

甲状腺结节是指甲状腺内散在的并能和周围甲状腺组织清楚分界的局限性肿块，其病因分为炎症、肿瘤、转移等。甲状腺结节多为良性，恶性结节仅占5%左右。多数良性甲状腺结节无明显临床症状，当肿大结节压迫周围组织时，出现声音嘶哑、憋气、吞咽困难等症状。甲状腺结节重点需鉴别良、恶性，及时到内分泌科或普外科就诊。甲状腺结节者，下列情况需引起足够的重视：①颈部放射线检查治疗史；②有甲状腺癌家族史；③年龄＞70岁；④结节增长迅速且直径＞2cm；⑤伴持续性声音嘶哑、发声困难、吞咽困难和呼吸困难；⑥结节质地硬、形状不规则、固定；⑦伴颈部淋巴结肿大。

下载爱康APP
查看彩色报告

什么是骨质增生?

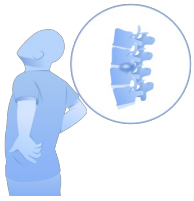

骨关节边缘或其邻近软组织的唇样或角样增生钙化、关节面及骨突处骨小梁增多和骨密度增高的一类病变。因有时其形状像口唇或像鸟嘴，故也叫做唇状突起、骨赘或骨刺。多见于中老年人，其实质并非钙化加强而是一种骨骼的退行性病变。多数患者无临床症状，少数因增生骨质压迫神经或邻近软组织而产生疼痛等症状。

什么是屈光不正?

在调节松弛的状态下，正视状态的眼球（正常屈光），入射光线经过角膜、晶状体后聚焦于视网膜表面，形成清晰的图像传入大脑。晶状体具有弹性，年轻人的弹性更好。调节时，睫状肌调整晶状体形状以更好的聚焦影像。屈光不正是指眼在调节松弛的状态下，平行光线经过眼的屈光系统屈折后，不能把光线聚焦成清晰的图像在视网膜上，而成像于视网膜前或后，造成眼视物模糊。屈光不正包括远视、近视和散光。屈光不正的主要症状为视远和（或）视近时视物模糊。有时候，睫状肌张力过高可能引起头痛症状。偶尔，长时间注视可能导致眼表面干燥，引起眼部刺激症状、眼痒、视觉疲劳、异物感和眼红。儿童表现为阅读时皱眉和过度眨眼或者揉眼。矫治近视眼需配戴合适度数的凹透镜，使平行光线在进入眼以前发散，经眼屈光系统后聚焦于视网膜上。同理，矫治远视眼需配戴合适度数的凸透镜，矫治散光需配戴柱镜或球柱镜。散光眼即使度数很轻，若有视力下降，或出现视疲劳症状者，都应当配戴矫正眼镜。对于高度散光眼或不规则散光眼，当镜片无法矫治时可以考虑配戴硬性接触镜或行准分子激光手术治疗。

什么是脂肪肝?

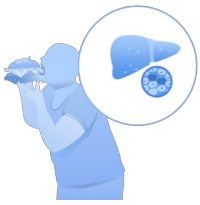

指肝脏内脂肪含量增多，过度充积于肝细胞内超过正常范围。脂肪充盈于肝细胞内可减弱其功能，易受亲肝性毒物所损害，甚至发展为肝硬化。脂肪肝为可逆性，在合理治疗后可恢复正常。因此早期诊断有重要临床意义。大多数脂肪肝患者没有症状。有些患者可感觉疲劳、不适或右上腹不适。B超、CT有辅助诊断意义，确诊必须依靠肝活检。脂肪肝形成原因包括饮食不当、长期大量饮酒、过度肥胖等。防治脂肪肝主要靠调整饮食习惯和结构。

什么是尿酸增高?

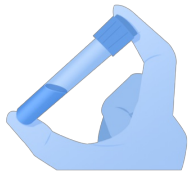

尿酸是体内和食物中嘌呤代谢的最终产物，又是细胞新陈代谢的副产品。肝是尿酸的主要生成场所，大部分尿酸通过肾排，血液中存在少量的尿酸。当肾脏不能清除尿液中足够的尿酸时，血液中尿酸增高，血中过多的尿酸可导致尿酸盐结晶沉积于关节内；同时食用高嘌呤饮食并饮酒可增加尿酸增高程度。尿酸增高不仅会引起痛风发作，还可导致肾脏病变。临床资料证实，尿酸还与高血压、糖尿病、冠心病等疾病密切相关。尿酸增高常见于肾小球滤过功能损伤、原发性痛风、血液病、恶性肿瘤等疾病，长期使用利尿剂和抗结核药也会导致尿酸增高。对于首次检出尿酸增高者，建议复查，明确病因，尽早治疗；对于有病史受检者，及时到肾内科就诊。

体检号:2020230322083

客户信息:杨昭春子/女/26

HR:76bpm PR:0.144s QTc:419 RV5/SV1:1.78mV/0.815mV

RR:0.789s QT:0.388s R+S:2.595 P/QRS/T轴:54° /57° /43°

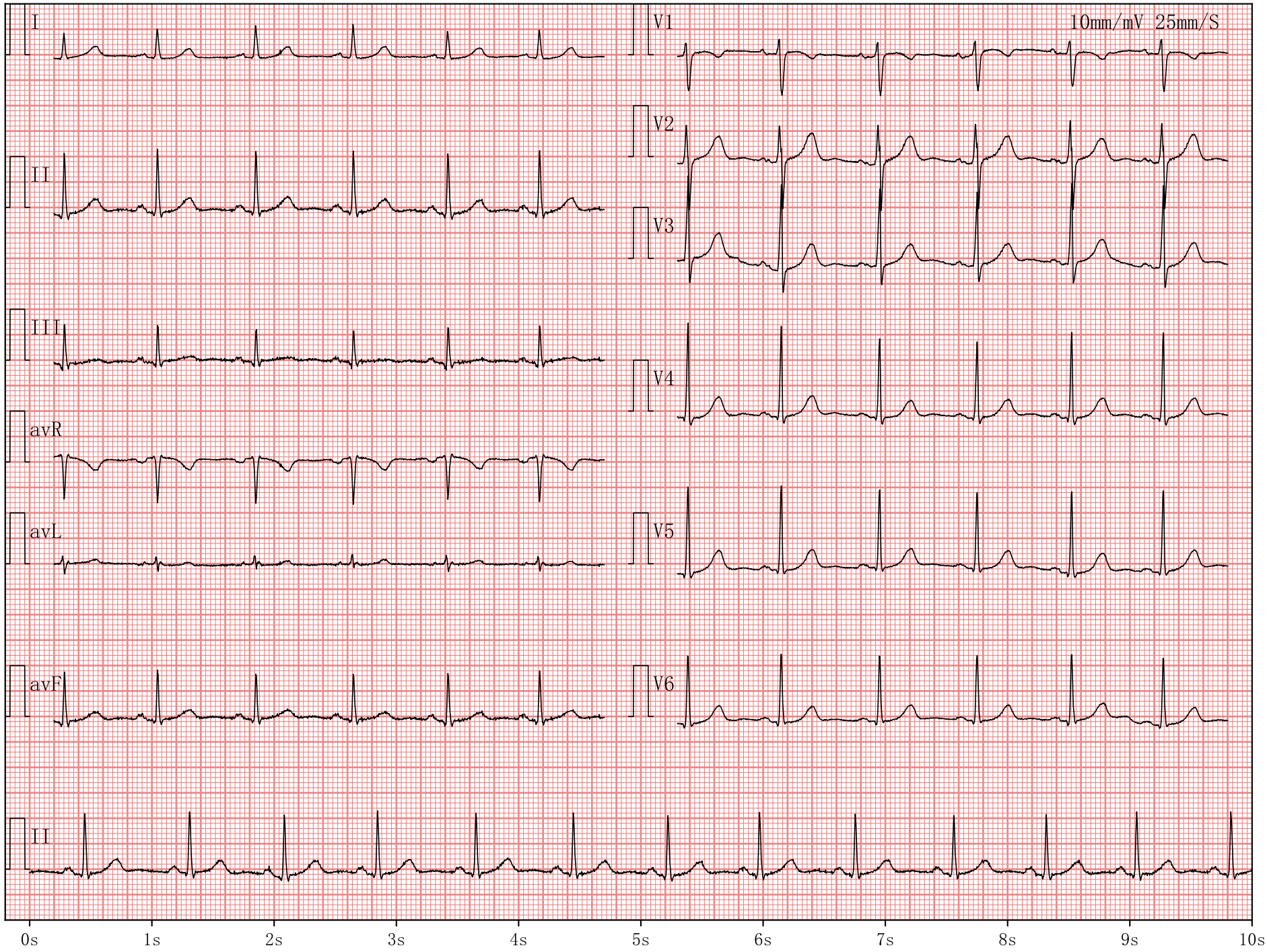

41FF9FAA2644344790A63B641248BE06F4DB468A98AB526DC8D3C121C4A5C5A7

检查者 刘春子