Julián Beraún Centineo
19962/3

HOJA Nº 1

Matemáticas 3 — Biblio: Devore, Wayple

Leer técnicas de conteo, combinaciones, permutaciones

Probabilidad → estudia exp. aleatorios → resultados no predecibles repitiéndolos bajo las mismas condiciones tantas veces como fuera

se puede decir cuáles son todos los posibles resultados

Espacio muestral → conjunto de todos los posibles resultados de un exp. aleatorio. Se anota con S

Ejemplo 1) se tira un dado y se ve qué número queda arriba

$S = \{1, 2, 3, 4, 5, 6\}$ ó $S = \{n \in \mathbb{N}, 1 \leq n \leq 6\}$

2) Se tira una moneda 2 veces y se ve cuantas veces sale cara $S = \{0, 1, 2\}$

3) Se tira una moneda 2 veces y se ve qué ocurre en cada tiro

→ se define un par ordenado. $S = \{(c,c), (s,c), (c,s), (s,s)\}$

$\# S = 4$

→ Se define la cantidad de elementos del conjunto, si es finito, con $\# S$

4) se enciende una lámpara y se observa el número de horas hasta que se quema

conj. infinito no numerable $S = \{t \in \mathbb{R}, t > 0\} = (0, \infty)$

5) se tira el dado hasta que sale el 1 y se ve el nº de tiros necesarios $S = \{1, 2, 3, \dots\} = \mathbb{N}$ → conj. infinito numerable

Evento o suceso → todo subconjunto del espacio muestral S.

Ejemplo: se tira un dado y $S = \{1, 2, 3, 4, 5, 6\}$

entonces $A = \{1, 3, 5\}$ → A es un evento de S, pues $A \subset S$

Se pueden describir los eventos con letras y palabras

→ A = "sale un número impar"

Se tira el dado y sale el 5, entonces se dice que A ocurrió.

Como $5 \in A$

Hay 3 eventos especiales:

1) El espacio muestral está incluido en el espacio muestral $S \subset S$, entonces S es un evento de S. S siempre ocurre

2) conjunto vacío $= \emptyset \rightarrow$ conj. que no tiene elementos. Está incluido en cualquier conjunto, entonces $\emptyset \subset S$

$\emptyset$ no puede ocurrir porque no tiene elementos. $\emptyset$ es un evento de S.

3) A es un evento simple o elemental si A contiene un solo elemento (A conj. unitario)

$A \cup B = \{x, x \in A \vee x \in B\}$

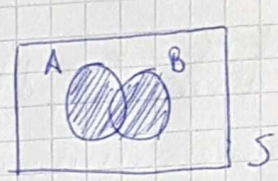

$A \cap B = \{x, x \in A \wedge x \in B\}$

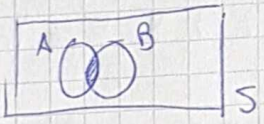

si $A \cap B = \emptyset$ se dice que son disjuntos y no es posible que ocurran simultaneamente

$A^c = \{x, x \in S \wedge x \notin A\}$

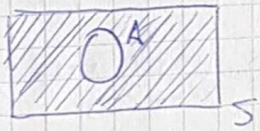

$A - B = \{x, x \in A \wedge x \notin B\}$

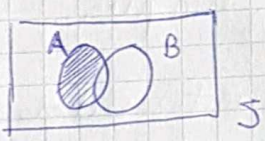

Frecuencia relativa de un Evento: se repite un exp. aleatorio bajo las mismas condiciones N veces. Sea A un evento, entonces n_A es el nro. de veces que A ocurre en las N repeticiones.

$\rightarrow f_A = \frac{n_A}{N} \rightarrow$ frecuencia relativa del evento A. Proporción de veces que A ocurre.

$\rightarrow$ Propiedades: 1) $0 \leq f_A \leq 1$

2) $f_A = 1 \rightarrow$ si y solo si A siempre ocurre en las N repeticiones
$f_A = 0 \rightarrow$ " " A nunca ocurre en las N repeticiones.

3) sean A y B tales que $A \cap B = \emptyset \rightarrow f_{A \cup B} = \frac{n_{A \cup B}}{N} = \frac{n_A + n_B}{N} = f_A + f_B$

si $A \cap B = \emptyset$

4) si $N \rightarrow \infty$ se puede verificar (pero no demostrar) en forma exp. que f_A tiende a un número.

NOTA

Definición axiomática de probabilidad

$S \rightarrow$ un espacio muestral asociado a un exp. aleatorio

Para un evento A de S se define probabilidad de A, $P(A)$, al número real que cumple las siguientes propiedades teóricas o axiomas.

1) $0 \leq P(A) \leq 1$ 2) $P(S) = 1$ 3) si A y B son eventos tales que $A \cap B = \emptyset$ entonces $P(A \cup B) = P(A) + P(B)$ si $A \cap B = \emptyset$

4) Generalización de la 3, se toma una secuencia infinita de eventos:

si $A_1, A_2, A_3, \ldots$ son mutuamente excluyentes de a 2 o sea $A_i \cap A_j = \emptyset$ si $i \neq j$ $\rightarrow P\left(\bigcup_{i=1}^{\infty} A_i\right) = \sum_{i=1}^{\infty} P(A_i)$

Nota: hay espacios muestrales infinitos

Observaciones: se tira una moneda 1 vez y $S = \{c, s\}$ (posibles resultados). Se anotan los eventos elementales $A_1 = \{c\}$ y $A_2 = \{s\}$

Entonces $S = A_1 \cup A_2$ y $A_1 \cap A_2 = \emptyset$

$\rightarrow 1 = P(S) = P(A_1 \cup A_2) = \boxed{P(A_1) + P(A_2)}$ ① $\therefore$ la suma de los eventos elementales es 1.

de 2) de 3)

si la moneda es normal $\rightarrow \boxed{P(A_1) = P(A_2)}$ ② (info extra característica del exp)

De ① y ② $= \begin{cases} 1 = P(A_1) + P(A_2) \\ 0 = P(A_1) - P(A_2) \end{cases} \rightarrow$ se resuelve

$1 = P(A_1) + P(A_1) = 2P(A_1) \rightarrow P(A_1) = \frac{1}{2} \therefore P(A_2) = \frac{1}{2}$

Propiedades derivadas a partir de los axiomas:

1) $P(\emptyset) = 0$ 2) $P(A^c) = 1 - P(A)$ 3) si $A \subset B \rightarrow P(A) \leq P(B)$

4) si $A \subset B \rightarrow P(B-A) = P(B) - P(A)$

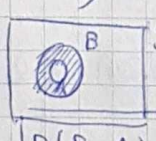

si A y B son eventos cualquiera $\rightarrow \boxed{P(B-A) = P(B) - P(A \cap B)}$ generalización

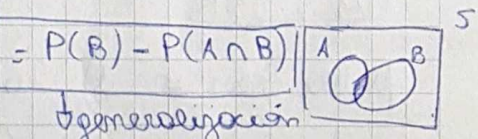

5) si A y B son eventos cualesquiera
$\rightarrow P(A \cup B) = P(A) + P(B) - P(A \cap B)$

6) si A, B y C son eventos cualquiera
$\rightarrow P(A \cup B \cup C) = P(A) + P(B) + P(C) - P(A \cap B) - P(A \cap C) - P(B \cap C) + P(A \cap B \cap C)$

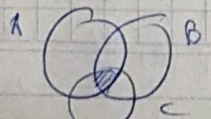

7) $A_1, A_2, \dots, A_n$ eventos mutuamente excluyentes de a 2, entonces

$$P\left(\bigcup_{i=1}^{n} A_i\right) = \sum_{i=1}^{n} P(A_i) \rightarrow$$ inducción compet

Cálculo de Probabilidades en espacios muestrales finitos

Supongamos que se tira un dado y $S = \{1, 2, 3, 4, 5, 6\}$. Se anotan los eventos elementales

$A_1 = \{1\}$ $A_2 = \{2\}$ $A_3 = \{3\}$ $A_4 = \{4\}$ $A_5 = \{5\}$ $A_6 = \{6\}$

Entonces $S = \bigcup_{i=1}^{6} A_i$ y $A_1, \dots, A_6$ son mutuamente excluyentes

$$\therefore \quad 1 = P(S) = P\left(\bigcup_{i=1}^{6} A_i\right) = \sum_{i=1}^{6} P(A_i) = 1$$

En general en un espacio muestral finito, la suma de las probabilidades de los eventos elementales es igual a 1.

si el dado es normal $P(A_1) = P(A_2) = \dots = P(A_6)$ (es equiprobable)

$$\therefore \quad 1 = \sum_{i=1}^{6} P(A_i) = \sum_{i=1}^{6} p = 6p \rightarrow \boxed{p = \frac{1}{6}}$$

En general si S es finito y equiprobable, $\rightarrow$ las probabilidades de los eventos elementales es igual a $\frac{1}{\#S}$

si $A = \{1, 2, 3\} \rightarrow A = A_1 \cup A_2 \cup A_3$

$$\therefore \quad P(A) = P(A_1 \cup A_2 \cup A_3) = P(A_1) + P(A_2) + P(A_3)$$

En general para calcular la $P(A)$ siendo $A \subset S$, se deben sumar las probabilidades de los eventos elementales que forman A.

si S es equiprobable, entonces $P(A_i) = \frac{1}{6}$ $\therefore$ $P(A) = P(A_1) + P(A_2) + P(A_3) = \frac{3}{6}$

$\frac{3}{6} = \frac{\#A}{\#S} \rightarrow$ si S es un espacio muestral finito equiprobable

y $A \subset S$, entonces $P(A) = \frac{\#A}{\#S}$

Ej: se tiene una urna con 15 bolillas distinguibles de las cuales 10 son blancas y 5 rojas

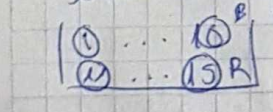

se extraen 2 bolillas al azar

puede ocurrir: 1) la extracción sea sin importar el orden (combinaciones)

2) " se hace con orden $\rightarrow$ con pares

i) sin reemplazo (sin reposición)

ii) con reemplazo (con reposición)

1) $\#S = \binom{15}{2} = \frac{15!}{(15-2)!\,2!}$

$P(A) = \frac{\#A}{\#S} = \frac{\binom{10}{2}}{\binom{15}{2}}$

2) $\#S = 15 \times 14$

$P(A) = \frac{\#A}{\#S} = \frac{10 \times 9}{15 \times 14}$

3) $\#S = 15^2$

$P(A) = \frac{\#A}{\#S} = \frac{10^2}{15^2}$

elementos de a 2, entonces

Nota: si hago pares ordenados, importa el orden.

Entonces el S se describe con elementos entre llaves

$$S = \{\{1,2\}, \ldots, \{1,6\}\}$$

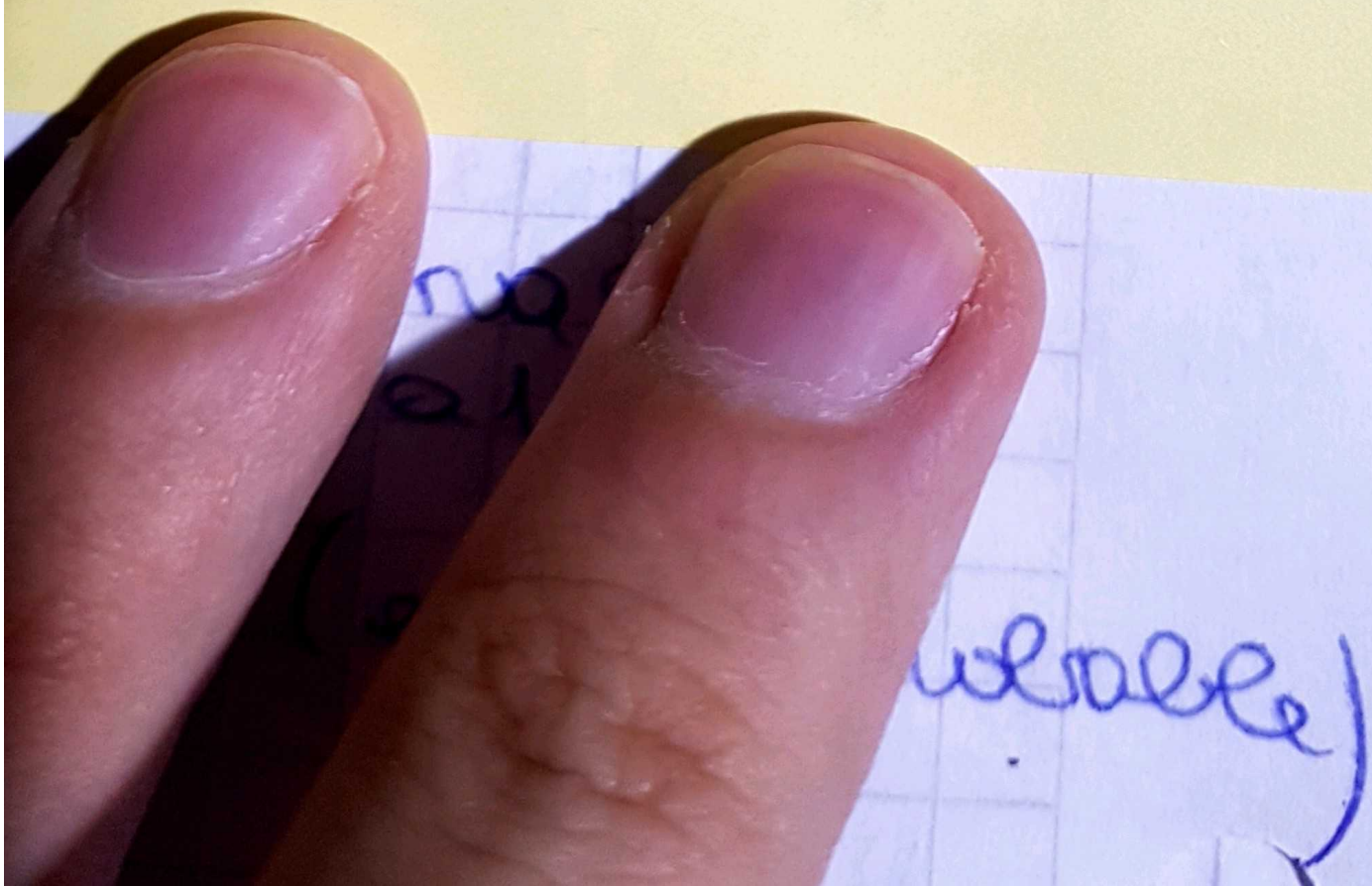

Espacio muestral infinito numerable

si S espacio muestral inf. numerable, lo anotamos $S=\{a_1, a_2, \dots\}$ y anotamos a los eventos elementales

$A_i=\{a_i\}$ $i=1,2,3,\dots$ y $A_i \cap A_j = \emptyset$ $i \neq j$

Entonces $1 \underset{ax\,2)}{=} P(S) = P\left(\bigcup_{i=1}^{\infty} A_i\right) \underset{ax\,4)}{=} \sum_{i=1}^{\infty} P(A_i) = 1$

Si S es infinito numerable, no puede ser equiprobable. Si S fuera equiprobable, entonces $P(A_i)=p$ $i=1,2,3\dots$

$\rightarrow 1 = \sum_{i=1}^{\infty} P(A_i) = \sum_{i=1}^{\infty} p = \infty \rightarrow$ un absurdo, esto es porque se partió de algo es falso

Si $B \subset S$, para calcular $P(B)$, se deben sumar las probabilidades de los eventos elementales que componen B.

Espacio muestral infinito no numerable

Solo consideramos espacios muestrales donde S sea un intervalo real de longitud finita o una región del plano de un area finita y además suponemos que un punto de S se elige al azar.

Se puede probar que si $B \subset S$, entonces $P(B) = \frac{\text{medida de } B}{\text{medida de } S}$

Ejemplo: en el interior de un círculo, se elige un punto al azar. Hallar la prob. de que el punto fuera más cercano al centro que a la circunferencia.

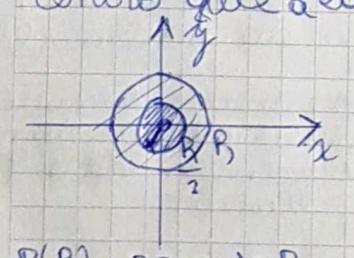

$S=\{(x,y);\ x^2+y^2 \leq R^2\}$

$B=\{(x,y);\ x^2+y^2 \leq \left(\frac{R}{2}\right)^2\}$

$P(B) = \frac{\text{area de } B}{\text{area de } S} = \frac{\pi\left(\frac{R}{2}\right)^2}{\pi R^2} = \frac{1}{4}$

si $C=\{(x,y);\ x^2+y^2=\left(\frac{R}{2}\right)^2\} \rightarrow P(C) = \frac{\text{area de } C}{\text{area de } S} = \frac{0}{\pi r^2} = 0$ es una curva

Nota $\rightarrow$ $P(C)$ es 0 pero $C \neq \emptyset$ $\therefore$ C no es imposible, pero es muy raro que ocurra casi imposible.
(que $P(C)$ sea cero no implica que sea imposible

Cap 2: Probabilidad condicional.

Supongamos que tiramos un dado normal 2 veces.

$S = \{(1,1), \dots (1,3), \dots\} = \{(a,b),\ 1 \le a \le 6,\ 1 \le b \le 6\}$ $\#S = 36$

A: "En el primer tiro sale el 4" $A = \{(4,1), (4,2), (4,3), (4,4), (4,5), (4,6)\}$

$P(A) = \frac{\#A}{\#S} = \frac{6}{36} = \frac{1}{6}$

B: "la suma de los numeros es 5" $= \{(1,4), (2,3), (3,2), (4,1)\}$

$P(B) = \frac{\#B}{\#S} = \frac{4}{36} = \frac{1}{9}$

Ahora se quiere calcular $P(B)$ sabiendo que A ocurrió, lo anotamos $P(B/A)$

Podemos calcular $P(B/A)$ en forma intuitiva reduciendo el espacio muestral al evento A. Solo un elemento de A cumple con lo que pide B, (1,4)

$P(B/A) = \frac{1}{6}$. Analogamente $P(A/B) = \frac{1}{4} = \frac{\#(A \cap B)}{\#B} = \frac{\frac{\#(A \cap B)}{\#S}}{\frac{\#B}{\#S}} = \frac{P(A \cap B)}{P(B)}$

$P(B/A) = \frac{\#(A \cap B)}{\#A}$ (siendo equiprobable)

En general, si A y B son eventos de un espacio muestral S, la probabilidad condicional de B dado que A ocurrió se define como:

$P(B/A) = \frac{P(A \cap B)}{P(A)}$ $P(A) \neq 0$ (S no tiene que ser equiprobable)

Ej. se tiene una urna con 7 bolillas blancas y 3 rojas, distinguibles

⊙⊙...⊙B
⊙⊙⊙R

Se extraen de a dos 2 bolillas importando el orden y sin reemplazo. $\#S = 10 \cdot 9$ S equip.

A: "La primer bolilla es blanca" B: "La segunda bolilla es blanca"

$P(A) = \frac{\#A}{\#S} = \frac{7 \times 9}{10 \times 9} = \frac{7}{10}$

$P(B/A) = \frac{6}{9}$ Al reducirse el espacio muestral, quedan 6 bolillas entre 9 blancas

6B 3R
9

$\frac{1}{}$

ó $P(B/A) = \frac{\frac{7 \times 6}{10 \times 9}}{\frac{7 \times 9}{10 \times 9}} = \frac{6}{9} = \frac{P(A \cap B)}{P(A)}$

$P(B^c/A) = 1 - P(B/A)$ → Se puede probar que una prob condicional, si el elemento que condiciona queda fijo, cumple con la definición axiomatica de probabilidad

Teorema de la multiplicación

Sean A y B dos eventos de un espacio muestral S entonces

$$\boxed{P(A \cap B) = P(B/A)\,P(A)}$$ → vale siempre (y viceversa)

En general, si $A_1, \dots, A_n$ son n eventos de un S. Entonces:

$P(A_1 \cap \dots \cap A_n) = P(A_1) \cdot P(A_2/A_1) \dots P(A_n/(A_1 \cap \dots \cap A_{n-1}))$

Ej: se tienen 10 bolillas, 7 blancas y 3 rojas. Cual es la prob. de que las 2 últimas sean blancas. se extraen 4 en orden sin reempl.

A_i: "saco bolilla blanca en la i-esima extracción" $i = 1, 2, 3, 4$

$$P(A_1^c \cap A_2^c \cap A_3 \cap A_4) = \underbrace{P(A_1^c)}_{3/10} \cdot \underbrace{P(A_2^c/A_1^c)}_{\frac{2}{9}} \cdot \underbrace{P(A_3/(A_1^c \cap A_2^c))}_{\frac{7}{8}} \cdot \underbrace{P(A_4/(A_1^c \cap A_2^c \cap A_3))}_{\frac{6}{7}}$$

Teorema de la Probabilidad total

Se rebe de primer ej. y se quiere calcular P(B). Urna con 7 bolillas blancas y 3 rojas, se extraen 2 en orden y sin reemplazo. B)

→ $B = B \cap S = B \cap (A \cup A^c) = (B \cap A) \cup (B \cap A^c)$ mutuamente excluyentes

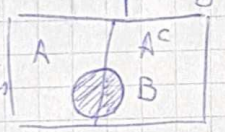

→ $P(B) = P(B \cap A) + P(B \cap A^c)$

→ $P(B) = P(B/A)\,P(A) + P(B/A^c)\,P(A^c)$

Se calcula el evento B, la segunda bolilla es blanca

→ $P(B) = \frac{6}{9} \cdot \frac{7}{10} + \frac{7}{9} \cdot \frac{3}{10}$

En general, si $B \subset S$, $A_1, \dots, A_n$ son eventos de S tales que:

1) $S = \bigcup_{i=1}^{n} A_i$ 2) $A_1, \dots, A_n$ mutuamente excluyentes de a dos

3) $P(A_i) \neq 0 \ \forall i$

$P(B) = P(B/A_1)\,P(A_1) + P(B/A_2)\,P(A_2) + \dots + P(B/A_n)\,P(A_n)$

En otras palabras, se toma una partición de S tal que se conozca la probabilidad.

Si se cumple 1), 2) y 3), entonces $A_1, \dots, A_n$ es una partición de S.

Ej: Se tienen 3 urnas

3R 5B	2R 1B	2R 3B
1	2	3

Se elige una urna al azar, y luego se extrae una bolilla al azar.

¿Cuál es la prob. de que sea roja?

B: "la bolilla es roja"

A_i: "se elige la urna i"

$A_1 \cup A_2 \cup A_3 = S$

Cada urna es una partición de S

A_1, A_2, A_3 son mutuamente excluyentes de a dos. $P(A_1) = P(A_2) = P(A_3) = \frac{1}{3}$

Por el teorema de la prob total: $P(B) = P(B/A_1) \cdot P(A_1) + P(B/A_2) \cdot P(A_2) + P(B/A_3) \cdot P(A_3)$

$$P(B) = \frac{3}{8} \cdot \frac{1}{3} + \frac{2}{3} \cdot \frac{1}{3} + \frac{2}{5} \cdot \frac{1}{3}$$

Una firma de consultoría alquila autos de 3 agencias. 30% de la agencia A, 50% de la B y 20% de la C. Si el 7% de los autos de A, el 10% de B y el 2% de C tienen neumáticos en mal estado, cual es la prob de que la firma alquile un vehículo con neumáticos en mal estado.

D: "la firma alquila un auto con neumáticos en mal estado"

A: "el auto alquilado es de la agencia A" $P(A) = 0,3$ $P(D/A) = 0,07$

B: " " " " agencia B " $P(B) = 0,5$ $P(D/B) = 0,1$

C: " " " " agencia C " $P(C) = 0,2$ $P(D/C) = 0,02$

$P(D) = 0,07 \cdot 0,3 + 0,5 \cdot 0,1 + 0,02 \cdot 0,2$

Se toma A, B y C como partición de S porque $A \cup B \cup C = S$

¿Cual es la prob de que un auto con neumáticos en mal estado proveniga de la agencia B? $P(B/D) = ?$

$$P(B/D) = \frac{P(B \cap D)}{P(D)} = \frac{P(B \cap D)}{P(D/A) \cdot P(A) + P(D/B) \cdot P(B) + P(D/C) \cdot P(C)}$$

prob. total

$$P(B/D) = \frac{P(D/B) \cdot P(B)}{P(D/A) \cdot P(A) + P(D/B) \cdot P(B) + P(D/C) \cdot P(C)} \rightarrow \text{Bayes}$$

T. multipli

Teorema de Bayes

Sea $B \subset S$, $P(B) \neq 0$, se toma una partición de S, entonces se puede calcular la prob de una de las partes usando el teorema de Bayes:

$$\boxed{P(A_j/B) = \frac{P(B/A_j) \cdot P(A_j)}{\sum_{j=1}^{n} P(B/A_j) \cdot P(A_j)}}$$

ej 12, 13, 14 → prob total y bayes.

NOTA

Independencia de Eventos

Sean A y B eventos de un S. Puede ocurrir que $P(B/A) = P(B)$, entonces A y B son eventos independientes. Si A ocurre, no modifica la probabilidad de ocurrencia de B.

Observaciones:

1) A y B eventos independientes

$P(A \cap B) = P(B/A) \cdot P(A) = P(B)\, P(A))$

T. multiplicación

2) si A y B cumplen $P(A \cap B) = P(A) \cdot P(B)$ entonces $P(B/A) = \frac{P(A \cap B)}{P(A)}$

$\rightarrow \frac{\cancel{P(A)}\, P(B)}{\cancel{P(A)}} = P(B)$

∴ de 1) y 2) A y B son eventos independientes si y solo si $P(A \cap B) = P(A)\, P(B)$

3) si A y B mutuamente excluyentes, generalmente, eso no significa independencia ($P(A) \neq 0$ y $P(B) \neq 0$)

en general, $P(B/A) = 0$ pero $P(B) \neq 0$ (se sabe que uno ocurrió y por ende, el otro no)

4) si se tira un dado 2 veces, A es el evento que indica qué ocurre en el 1er tiro y B lo que ocurre en el segundo.

Entonces A y B son independientes

3) Analogamente, pasa lo mismo con una moneda

4) Si tenemos 2 urnas con bolillas y se extrae al azar una bolilla de cada 1.
A es el evento que indica que bolilla se extrae de la urna 1
B " " " " " urna 2

A y B son independientes.

Teorema → si A y B son independientes entonces A^c y B^c son independientes
B^c y A son indep. y A^c y B son independientes.

NOTA

Independencia de más de dos eventos

Sean $A_1, \dots, A_n$ eventos de un espacio S. Estos son indep. si y solo si

$$P(A_{i_1} \cap A_{i_2} \cap \dots \cap A_{i_k}) = P(A_{i_1}) P(A_{i_2}) \dots P(A_{i_k}) \quad k = 2, 3, \dots, n$$

cant de elem. que se toman.

Ej: A_1, A_2, A_3 son eventos indep., entonces:

$P(A_1 \cap A_2) = P(A_1) P(A_2)$ $\quad$ $P(A_2 \cap A_3) = P(A_2) P(A_3)$

$P(A_1 \cap A_3) = P(A_1) P(A_3)$ $\quad$ $P(A_1 \cap A_2 \cap A_3) = P(A_1) P(A_2) P(A_3)$

Le tienen que cumplir todas las igualdades

Ej: Le tiro un dado normal 5 veces. a) Prob. de que siempre salga el 1? b) Prob. de que nunca salga el 1? c) Prob. de que alguna vez salga el 1?

A_i: En el tiro i-esimo sale el 1. $\quad i = 1, 2, 3, 4, 5$

Notar que $A_1, A_2, \dots, A_5$ son independientes $\quad P(A_i) = \frac{1}{6}$

a) $P(A_1 \cap A_2 \cap A_3 \cap A_4 \cap A_5) \underset{\text{indep.}}{=} P(A_1) P(A_2) P(A_3) P(A_4) P(A_5) = \left(\frac{1}{6}\right)^5$

b) $P(A_1^c \cap A_2^c \cap A_3^c \cap A_4^c \cap A_5^c) = P(A_1^c) P(A_2^c) P(A_3^c) P(A_4^c) P(A_5^c) = \left(\frac{5}{6}\right)^5$

c) $P(A_1 \cup A_2 \cup A_3 \cup A_4 \cup A_5) = 1 - P(A_1 \cup A_2 \cup A_3 \cup A_4 \cup A_5)^c)$

DeMorgan $\Rightarrow \begin{cases} (A \cup B)^c = A^c \cap B^c \\ (A \cap B)^c = A^c \cup B^c \end{cases}$

DeMorgan $\rightarrow = 1 - P(A_1^c \cap A_2^c \cap A_3^c \cap A_4^c \cap A_5^c)$

$= 1 - \left(\frac{5}{6}\right)^5$

Cap 3

Variables Aleatorias

Supongamos que S un espacio muestral asociado a un exp. aleatorio. Una variable aleatoria (VA) es una función de S en $\mathbb{R}$

S en $\mathbb{R}$ $\qquad$ Notación: $X, Y, Z, \dots$

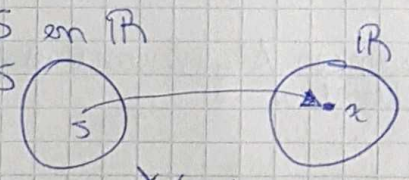

$X(s) = x$

Ej: 3 de ellos tienen etiqueta de 10Ω y los otros 3 de 20Ω. El ing. quiere conectar una resistencia de 10Ω y una de 20Ω para armar una resistencia de 30Ω.

~~Se supone~~

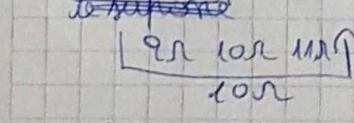

El ing. elige al azar uno etiquetado con 10Ω y luego otro de 20Ω

$S = \{(9,19), (9,20), (9,21), (10,19), (10,20), (10,21), (11,19), (11,20), (11,21)\}$

$\#S = 9$ y S equiprobable

NOTA

X: "suma de las resistencias elegidas"

$X((9,19)) = 28$ $X((9,20)) = 29$ $X((9,21)) = 30$ $X((10,19)) = 29$

$X((10,20)) = 30$ $X((10,21)) = 31$ $X((11,19)) = 30$ $X((11,20)) = 31$

$X((11,21)) = 32$

La imagen de esta función se denomina rango o recorrido de X. y se anota R_X

En el ejemplo: $R_X = \{28, 29, 30, 31, 32\}$. Se considera a R_X como un nuevo espacio muestral. y si $B \subset R_X$, entonces B es un evento de R_X

Anotamos a los eventos elementales o simples de R_X:

$\{X = 28\}$, $\{X = 29\}$, $\{X = 30\}$, $\{X = 31\}$, $\{X = 32\}$

En general, si $B \subset R_X$, para calcular $P(B)$, se busca en S el evento A equivalente a B. ej: el evento (9,19) es equivalente a $\{X = 28\}$; entonces $P(B) = P(A)$

$P(X = 28) = P(\{(9,19)\}) = \frac{1}{9} = \frac{1}{\#S}$

$P(X = 29) = P(\{(9,20), (10,19)\}) = \frac{2}{9}$

$P(X = 30) = \frac{3}{9}$ $P(X = 31) = \frac{3}{9}$ $P(X = 32) = \frac{1}{9}$

En general, las v.a. se clasifican según su recorrido R_X. Si R_X es finito o infinito numerable, entonces X es discreta.
Si R_X es un intervalo (conjunto infinito no numerable), X es una va continua.

Variables Aleatorias Discretas

Supongamos que X es una va discreta con rango R_X
Anotamos $R_X = \{x_1, \dots, x_n\}$ o $R_X = \{x_1, x_2, \dots\}$

A cada x_i de R_X se le asigna un numero $p(x) = P(X = x_i)$.
Al conj. de todos los pares $(x_i, p(x_i))$, se le llama funcion de distribución de probabilidad de la va X. (f.d.P de X).

Debe cumplirse que, 1) $p(x_i) \geq 0 \quad \forall x_i \in R_X$

2) $\sum_{x_i \in R_X} p(x_i) = 1$

Es costumbre presentar la f.d.P de una va en una tabla. Ej:

x_i	28	29	30	31	32
$p(x_i)$	$\frac{1}{9}$	$\frac{2}{9}$	$\frac{3}{9}$	$\frac{2}{9}$	$\frac{1}{9}$

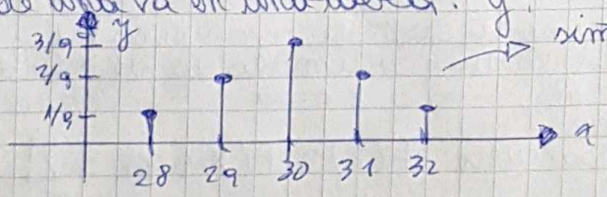

simétrica

Ejemplo: Un embarque de 8 micro PC similares para un negocio contiene 3 que están defectuosos. Una escuela hace una compra al azar de dos de estos PC.

Sea X: "nro de PC defectuosos comprados por la escuela"

Hallar la fdP de X. $R_X = \{0, 1, 2\}$

$\boxed{3D \quad 5ND}$ 2 sin orden

8

$S = \{\{1,2\}, \{1,4\}, \{3,5\}, \ldots\}$

$\#S = \binom{8}{2}$

$$P(X=0) = \frac{\binom{5}{2}\binom{3}{0}}{\binom{8}{2}} = \frac{10}{28}$$

$$P(X=1) = \frac{\binom{5}{1}\binom{3}{1}}{\binom{8}{2}} = \frac{15}{28} \qquad P(X=2) = \frac{\binom{3}{2}\binom{5}{0}}{\binom{8}{2}} = \frac{3}{28}$$

x_i	0	1	2
$P(x_i)$	$\frac{10}{28}$	$\frac{15}{28}$	$\frac{3}{28}$

Ejemplo: Un negocio de PC que atiende pedidos por correo tiene 6 líneas telefónicas.

X: "nº de líneas telefónicas en uso en un momento especificado"

Supongamos que fdP de X es:

x_i	0	1	2	3	4	5	6
$P(x_i)$	0,1	0,15	0,2	0,25	0,20	0,06	0,04

Calcular la prob de los siguientes eventos:

a) A lo sumo 3 líneas están en uso $\{X \leq 3\}$

$P(X \leq 3) = P(X=0) + P(X=1) + P(X=2) + P(X=3) = 0,1 + 0,15 + 0,2 + 0,25$

b) Menos de 3 líneas están en uso $P(X < 3) = 0,1 + 0,15 + 0,2$

c) Por lo menos 3 líneas están en uso $\{X \geq 3\}$

$P(X \geq 3) = P(X=3) + P(X=4) + P(X=5) + P(X=6) = 0,25 + 0,2 + 0,06 + 0,04$

Otra forma: $P(X \geq 3) = 1 - P(X < 3) = 1 - (0,1 + 0,15 + 0,2)$

d) Entre 2 y 5 líneas inclusive están en uso $\{2 \leq X \leq 5\}$

$P(2 \leq X \leq 5) = P(X=2) + P(X=3) + P(X=4) + P(X=5)$
$= 0,2 + 0,25 + 0,2 + 0,06$

Función de distribución acumulada de una va discreta

Sea X una va discreta con rango R_X y fdP $P(x_i)$. Se define la función de distribución acumulada de X (fda de X) como $F(x) = P(X \leq x)$
$x \in \mathbb{R}$, $-\infty < x < \infty$

y se calcula $F(x) = P(X \leq x) = \sum_{x_i \leq x} P(X = x_i)$

En el ejemplo:

$$F(x) = P(X \leq x) = \begin{cases} 0 & \text{si } x < 0 \\ 0,1 & \text{si } 0 \leq x < 1 \\ 0,25 & \text{si } 1 \leq x < 2 \\ 0,45 & \text{si } 2 \leq x < 3 \\ 0,70 & \text{si } 3 \leq x < 4 \\ 0,90 & \text{si } 4 \leq x < 5 \\ 0,96 & \text{si } 5 \leq x < 6 \\ 1 & \text{si } 6 \leq x \end{cases}$$

NOTA

Función de distribución acumulada de una va discreta (fda)

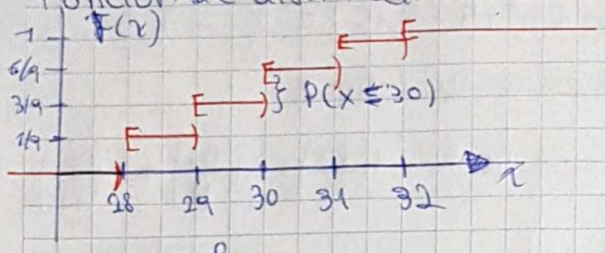

rango = R_X

En general la fda de una va discreta es decreciente, escalonada, las discontinuidades se encuentran en los x_i del rango, y la magnitud del salto en x_i es $P(X = x_i)$

Si X es una va discreta con $R_X = \{x_1, x_2, \dots, x_n\}$ $\quad x_1 < x_2 < \dots < x_n$

$$\begin{cases} P(X = x_1) = F(x_1) \\ P(X = x_i) = F(x_i) - F(x_{i-1}) & 2 \le i \le n \quad \underline{\text{recursiva}} \end{cases}$$

Ej: Un negocio de PC que atiende pedidos por correo y tiene 6 líneas telefónicas

② X: "nº de líneas que están en uso"

x_i	0	1	2	3	4	5	6
$P(x_i)$	0,1	0,15	0,20	0,25	0,20	0,06	0,04

$$F(x) = P(X \le x) = \begin{cases} 0 & x < 0 \\ 0,1 & 0 \le x < 1 \\ 0,25 & 1 \le x < 2 \\ 0,45 & 2 \le x < 3 \\ 0,70 & 3 \le x < 4 \\ 0,9 & 4 \le x < 5 \\ 0,96 & 5 \le x < 6 \\ 1 & 6 \le x \end{cases}$$

$P(X \le 3) = F(3) = 0,7 \qquad P(X < 3) = F(2) = 0,45$

$P(X \ge 3) = 1 - P(X < 3) = 1 - P(X \le 2) = 1 - F(2) = 1 - 0,45$

$P(2 \le X \le 5) = P(X \le 5) - P(X < 2) = F(5) - F(1) = 0,96 - 0,25$

En general
$$\begin{cases} P(x_i \le X \le x_j) = F(x_j) - F(x_{i-1}) \\ \qquad\qquad\qquad\qquad (i < j) \\ P(x_i < X \le x_j) = F(x_j) - F(x_i) \end{cases}$$

Esperanza de una VA discreta

Sea X una va discreta con fdp $P(x_i)$. Se define esperanza de X y se anota: $E(X)$ o μ_X o μ

y es igual: $\boxed{E(X) = \sum_{x_i \in R_X} x_i \, P(x_i)}$

Sea X: "nº de fallas de un alambre de cobre de 1" de longitud"

x_i	0	1	2	3
$P(x_i)$	0,48	0,39	0,12	0,01

$E(X) = 0.(0,48) + 1.(0,39) + 2.(0,12) + 3.(0,01)$

No tiene porque coincidir con alguno de los valores de R_X

Es una especie de promedio. En el caso anterior, no puede dar menos de 0 ni más que 3.

NOTA

Ej: X_i: "n que queda en la cara de arriba" un dado

x_i	1	2	3	4	5	6
$P(x_i)$	$\frac{1}{6}$	$\frac{1}{6}$	$\frac{1}{6}$	$\frac{1}{6}$	$\frac{1}{6}$	$\frac{1}{6}$

→ dist. uniforme discreta.

$$E(X) = \frac{1}{6}(1+2+3+4+5+6) = \frac{7}{2} = 3,5$$

Ahora se tira el dado N veces, se observan los valores

$$\frac{x_1+x_2+\dots+x_N}{N} = \frac{n_1 \cdot 1 + n_2 \cdot 2 + \dots + n_6 \cdot 6}{N} = 1\left(\frac{n_1}{N}\right) + 2\left(\frac{n_2}{N}\right) + \dots + \left(\frac{n_6}{N}\right)6.$$

$\frac{n_i}{N} \Rightarrow$ frec. relativa del evento $\{X=i\}$

Se puede probar que: $p_i = P(X=i)$

$$P\left(\left|\frac{n_i}{N} - p_i\right| > \varepsilon\right) \xrightarrow[N\to\infty]{} 0 \quad \forall \varepsilon > 0$$

Esperanza de una función de una va discreta

Se tiene una urna con 7 bolillas distinguibles, de las cuales 4 son rojas y 3 negras.

S equiprobable $\boxed{4R\ 3N}$ 2 con orden y sin reemplazo. $\#S = 7\times 6$

X: "n de bolillas rojas extraídas" $R_X = \{0, 1, 2\}$ $P(X=0) = \frac{3\times 2}{7\times 6} = \frac{1}{7}$

$P(X=1) = \frac{4\times 3 + 3\times 4}{7\times 6} = \frac{4}{7}$ $P(X=2) = \frac{4\times 3}{7\times 6} = \frac{2}{7}$

x_i	0	1	2
$P(x_i)$	$\frac{1}{7}$	$\frac{4}{7}$	$\frac{2}{7}$

$$E(X) = 0 \cdot \frac{1}{7} + 1 \cdot \frac{4}{7} + 2 \cdot \frac{2}{7} = \frac{8}{7}$$

Por cada bolilla roja, se gana 2 pesos. Y por cada negra, se pierden 3 pesos.

Y: "ganancia obtenida luego de extraer 2 bolillas"

$$Y = 2X - 3 \cdot (2 - X) = 5X - 6$$

En general, si X es una va discreta y $h(x)$ es una función, entonces $Y = h(X)$ es otra va. En el ejemplo $h(x) = 5x - 6$

Nos interesa calcular $E(Y)$. Se puede calcular sin hallar previamente la fdP de Y, utilizando el siguiente teorema:

sea X una va discreta con fdP $P(x_i)$. Sea $h(x)$ una función de $\mathbb{R}$ en $\mathbb{R}$ y sea $Y = h(X)$

Entonces $E(Y) = E(h(X)) = \sum_{x_i \in R_X} h(x_i) P(x_i)$

En el ejemplo. $E(Y) = E(5X-6) = \sum_{x_i \in R_X} (5x_i - 6) P(x_i)$

→ $= (5.0-6)\,P(X=0) + (5.1-6)\,P(X=1) + (5.2-6)\,.\,P(X=2)$

$$(-6).\frac{1}{7} + (-1).\frac{4}{7} + 4 \cdot \frac{2}{7} = \boxed{-\frac{2}{7}}$$ → si juego muchas veces, a la larga pierdo.

En general, si $h(x) = ax + b$, o sea $Y = aX + b$, Entonces

$$E(Y) = E(aX+b) = \sum_{x_i \in R_X} (a x_i + b) P(x_i) = a \sum_{x_i \in R_X} x_i P(x_i) + b \cdot \underbrace{\sum_{x_i \in R_X} P(x_i)}_{1} = \boxed{aE(X) + b}$$

NOTA

Propiedad de linealidad de esperanza: $E(aX+b) = aE(X)+b$

En el ej: $Y = 5X-6 \rightarrow E(Y) = 5E(X)-6 = 5\left(\frac{8}{7}\right)-6 = \frac{40}{7}-\frac{42}{7} = -\frac{2}{7}$

Varianza de una va discreta

Sea X una va discreta fdP $P(x_i)$, la varianza de X se anota $V(X)$ ó σ_X^2 ó σ^2. Es el número $V(X) = \sum_{x_i \in R_X} (x_i-\mu)^2 P(x_i)$

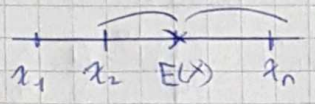

si $V(X) = \sum_{x_i \in R_X} (x_i-\mu)^2 P(x_i) = E[(X-\mu)^2]$

$h(x_i) = (x_i-\mu)^2 \rightarrow$ ya que $E(Y) = E(h(x)) = \sum_{x_i \in R_X} h(x_i) P(x_i)$

Propiedades

① $V(X) \geq 0$

② $\sqrt{V(X)} = \sigma_X = \sigma$ Es la variación estándar de X

Si se desarrolla el cuadrado del binomio y se distribuye, entonces

③ $V(X) = E(X^2) - (E(X))^2$

④ $V(aX+b) = a^2 V(X)$

Ejemplo: X: "nº de fallas de un alambre de cobre de 1 pulgada

x_i	0	1	2	3
$P(x_i)$	0,48	0,39	0,12	0,01

Hallar $V(X) = E(X^2) - (E(X))^2$

$E(X) = 0 \cdot 0,48 + 1 \cdot 0,39 + 2 \cdot 0,12 + 3 \cdot 0,01 = 0,66$

$E(X^2) = 0^2 \cdot 0,48 + 1^2 \cdot 0,39 + 2^2 \cdot 0,12 + 3^2 \cdot 0,01 =$

$\therefore V(X) = 0,5244$ y $\sqrt{V(X)} = \sqrt{0,5244} = 0,724 = \sigma_X$ (misma unidad de medida de la variable)

Variables aleatorias discretas importantes

Distribución binomial

Exp. binomial → suponemos que tenemos un exp. aleatorio cualquiera. Se realiza n repeticiones independientes de E. (n fijado de antemano). Sea A un evento asociado a E. En cada rep. de E se observa si ocurre A o no. La $P(A) = P$ es la misma en cada rep. del experimento.

Entonces, si se cumple, se dice que se tiene un exp. binomial.

Ejemplos:

① Lanzar una moneda 10 veces. Suponemos que $P(\text{cara}) = \frac{3}{4}$

A: "sale cara"

E: "tirar una moneda" $n=10$ Los tiros de una moneda son indep. y $P(\text{cara})$ es la misma en cada tiro.

② Se tiene una urna con 10 bolillas distinguibles de las cuales 3 son R, 2 son B y 5 son V.

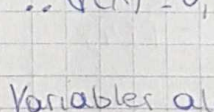

4 al azar con orden y con reemplazo.

En cada extracción se observa si la bolilla es blanca o no.

$n=4$

Las extracciones son indep. pues hay reemplazo

E: "extraer 1 bolilla al azar"

A: "se extrae bolilla blanca" $P(A) = \frac{2}{10}$ en cada extracción

Si la extracción era sin reemplazo, el exp no es binomial, ya que falla en la independencia de las extracciones.

$\boxed{\frac{n}{N} < 0{,}05}$ → si saco con o sin reemplazo, habría independencia por las pequeñas variaciones del resultado

Consideramos la v.a X: "nº de veces que sale cara en los 10 tiros de la moneda"
$R_X = \{0, 1, 2, \dots, 10\}$ A_i: "En el tiro i, sale cara" $i = 1, 2, 3, \dots, 10$

Los tiros son indep. y $P(A_i) = P(A) = \frac{3}{4}$ (moneda cargada)

$P(X=0) = P(A_1^c \cap \dots A_{10}^c) = P(A_1^c) \cdot P(A_2^c) \cdot \dots \cdot P(A_{10}^c) = \left(\frac{1}{4}\right)^{10} = \left(1 - \frac{3}{4}\right)^{10}$

$P(X=1) = P(A_1 \cap \dots \cap A_{10}^c) + \dots = \binom{10}{1} \cdot \frac{3}{4} \cdot \left(1 - \frac{3}{4}\right)^{10-1}$

$P(X=2) = P(A_1 \cap A_2 \cap \dots \cap A_{10}^c) + \dots = \binom{10}{2} \cdot \left(\frac{3}{4}\right)^2 \cdot \left(1 - \frac{3}{4}\right)^{10-2}$

$P(X=k) = \binom{10}{k} \left(\frac{3}{4}\right)^k \left(1 - \frac{3}{4}\right)^{10-k}$ $k = 0, 1, 2, \dots, 10$

En un exp. binomial cualquiera, si X es "n de veces que ocurre A en los n rep. del exp." $R_X = \{0, 1, \dots, n\}$ $\boxed{P(X=k) = \binom{n}{k} p^k (1-p)^{n-k}}$

Decimos que X tiene dist. binomial con parámetros n y p.
Notación: $X \sim B(n, p)$

En el ejemplo anterior, cual es la prob. de que en 10 tiros se obtengan 4 caras? X: "nº de veces que sale cara en los 10 tiros de la moneda"
$X \sim B\left(10, \frac{3}{4}\right)$ $P(X=k) = \binom{10}{k} \left(\frac{3}{4}\right)^k \left(1 - \frac{3}{4}\right)^{10-k}$

$P(X=4) = \binom{10}{4} \left(\frac{3}{4}\right)^4 \left(1 - \frac{3}{4}\right)^{10-4}$

¿prob de que a lo sumo se obtengan 4 caras en 10 tiros?
$P(X \leq 4) = P(X=0) + P(X=1) + P(X=2) + P(X=3) + P(X=4) = F(4)$
CDF = Probability distribution

Teorema: si $X \sim B(n, p)$, entonces $\boxed{E(X) = np}$ y $\boxed{V(X) = np(1-p)}$

El evento A se le puede decir éxito

X: "nº de éxitos en n rep. de un exp."

Distribución Geométrica

Supongamos que se tiene un exp. aleatorio y se tiene A un evento asociado al exp. $P(A) = p$. Se realizan repeticiones indep. del exp. hasta que ocurre el evento A por primera vez. Se asume que $P(A)$ se mantiene constante en cada rep.

Sea X: "nº de rep hasta que ocurre A inclusive" $R_X = \{1, 2, 3, \dots\} \mathbb{Z}^+$
A_i: "ocurre A en la rep i" $i = 1, 2, 3, \dots$
$P(X=1) = P(A_1) = p(1-p)^0$
$P(X=2) = P(A_1^c \cap A_2) = P(A_1^c) P(A_2) = (1-p)^1 p$ (independencia)
$P(X=3) = P(A_1^c \cap A_2^c \cap A_3) = P(A_1^c) P(A_2^c) P(A_3) = (1-p)^2 p$

NOTA $\boxed{P(X=k) = (1-p)^{k-1} p}$ X tiene dist. geométrica con parámetro p
$X \sim G(p)$ sin tablas, pero con acumulada

Observación: $P(X=1)=p$ $\quad P(X=k)=P(X=k-1)\cdot(1-p)$ sucesión geométrica

$$F(k)=P(X\le k)=\sum_{i=1}^{k} p\cdot(1-p)^{i-1}=\boxed{1-(1-p)^k}$$ k del rango.

En general, $F(x)=\begin{cases}1-(1-p)^{[x]} & x\ge 1\\ 0 & x<1\end{cases}$ Le queda con la parte entera, porque $x\in\mathbb{R}$ y usamos los $\mathbb{Z}$

Ejemplo: Un proceso que llena paquetes se detiene cada vez que se detecta 1 cuyo peso no cumple con la especificación. Suponga que cada paquete tiene prob. de 0,01 de no cumplir con la especificación y que los pesos son indep. ¿Cuál es la prob. de que a lo sumo se tengan que llenar 80 paquetes o lo sumo para encontrar el primero que no cumple? ¿Determine el n° medio de paquetes llenados antes de que se detenga el proceso?

Teorema: $X\sim G(p)\rightarrow E(X)=\frac{1}{p}$ $\quad V(X)=\frac{1-p}{p^2}$

X: "n° de paquetes que llena un proceso hasta encontrar el primero que no cumple con la especificación"

A: "el peso no cumple con la especificación" $\quad P(A)=0{,}01$

$X\sim G(0{,}01)$ $\quad P(X=k)=0{,}01\cdot(1-0{,}01)^{k-1}$

a) $P(X\le 80)=F(80)=1-(1-0{,}01)^{80}=1-0{,}99^{80}=0{,}5575$

b) $E(X)=\frac{1}{0{,}01}=100$

Distribución Binomial Negativa (generalización del anterior)

Se tiene un exp. aleatorio y A es un evento asociado al exp. $P(A)=p$ y se realizan rep. independientes hasta que ocurre A por r-ésima vez. $P(A)$ es constante en cada rep. del exp.

X: "n° de rep. necesarias del exp. hasta que ocurre A por r-ésima vez inclusive" $\quad R_X=\{r, r+1, r+2, \dots\}$

$$\boxed{P(X=k)=\binom{k-1}{r-1}p^r(1-p)^{k-r}}$$

$X\sim BN(r,p)$
sin tablas ni acumulado

Teorema: si $X\sim BN(r,p)\rightarrow E(X)=r\frac{1}{p}$ $\quad V(X)=r\cdot\frac{1-p}{p^2}$

Distribución Hipergeometrica

Supongamos que se tiene una urna con 25 bolillas de las cuales 5 son blancas y 20 son rojas. Se extraen al azar sin orden 4 bolillas

$\boxed{5B\ 20R}\ 4$ $\quad$ X: "n° de bolillas blancas extraídas"
25

$$P(X=k)=\frac{\binom{5}{k}\binom{25-5}{4-k}}{\binom{25}{4}}$$ $\quad R_X=\{0,1,2,3,4\}$

Se tiene una población, de lo que sea, (N objetos) dividida en 2 categorías: los que tienen una característica y los que no la tienen.

población de N objetos.

M tienen la característica y los restantes N-M no la tienen. Se extraen al azar n objetos sin importar el orden.

Sea X: "nº de objetos con la característica particular entre los n elementos extraídos"

$$P(X=k) = \frac{\binom{M}{k}\binom{N-M}{n-k}}{\binom{N}{n}}$$

Para establecer el rango:

$$\begin{cases} ① \ 0 \leq k \leq M \\ ② \ 0 \leq n-k \leq N-M \end{cases}$$

de ② se despeja k $\rightarrow -n \leq -k \leq N-M-n$

$\therefore -N+M+n \leq k \leq n$

$\therefore \max(0, -N+M+n \leq k \leq \min(M, n)$

~~Teorema~~ Notación: se dice que X tiene dist. hipergeométrica con parámetros $X \sim H(n, M, N)$

Teorema: si $X \sim H(n, M, N) \rightarrow \begin{cases} E(X) = \frac{M}{N} \cdot n \\ V(X) = n \cdot \frac{M}{N} \cdot \left(1 - \frac{M}{N}\right)\left(\frac{N-n}{N-1}\right) \end{cases}$

Nota:
si $N \rightarrow \infty$, $\frac{M}{N} \rightarrow P$, entonces $P(X=k)$ tiende a $\boxed{\binom{n}{k} p^k (1-p)^{n-k}}$ (binomial)

Se parece a una binomial. Entre ambas, se diferencian en la independencia

Ej: un embarque de 120 alarmas contra robo contiene 5 defectuosas, si 3 son elegidas al azar sin orden y se embarcan a un cliente. ¿Cuál es la prob. de que le tocque 1 defectuosa?

X: "nº de unidades defectuosas recibidas por el cliente"

$X \sim H(n=3, M=5, N=120)$ $\quad P(X=k) = \frac{\binom{5}{k}\binom{115}{3-k}}{\binom{120}{3}}$

$$P(X=1) = \frac{\binom{5}{1}\binom{115}{3-1}}{\binom{120}{3}} = 0,11670$$

$\frac{3}{120} < 0,05 \rightarrow$ La dist. hipergeo. se tiene que parecer a una binomial

Usando la aprox. binomial $X \approx B(n=3, P=\frac{5}{120})$

$$P(X=1) \approx \binom{3}{1}\left(\frac{5}{120}\right)^1\left(1-\frac{5}{120}\right)^{3-1} = 0,1148$$

NOTA

Distribución Poisson

Sea X una va discreta y $\lambda > 0$. X tiene dist. Poisson con parametro λ si su fdP es $P(X=k) = \dfrac{e^{-\lambda}\lambda^k}{k!}$ $k = 0, 1, 2, 3, \ldots$

Notación: $X \sim P(\lambda)$

Podemos verificar que tenemos una dist. de probabilidad:

① $P(X=k) = \dfrac{e^{-\lambda}\lambda^k}{k!} > 0$ $k = 0, 1, 2, \ldots$

② $\sum_{k=0}^{\infty} P(X=k) = \sum_{k=0}^{\infty} \dfrac{e^{-\lambda}\lambda^k}{k!} = e^{-\lambda}\sum_{k=0}^{\infty}\dfrac{\lambda^k}{k!} = e^{-\lambda}\cdot e^{\lambda} = 1$

Teorema: si $X \sim P(\lambda)$ entonces $E(X) = \lambda$ y $V(X) = \lambda$

Aplicaciones de la dist. Poisson

1) Aproximación Poisson a la binomial

Supongamos $X \sim (n, p)$, se puede probar que cuando $n \to \infty$, $p \to 0$ pero de manera tal que $np \to \lambda$ $(0 < \lambda < \infty)$, entonces $P(X=k) = \binom{n}{k} p^k (1-p)^{n-k} \xrightarrow[p \to 0]{n \to \infty} \dfrac{e^{-\lambda}\lambda^k}{k!}$

regla practica: cuando $np < 7$, entonces $P(X=k) \approx \dfrac{e^{-\lambda}\lambda^k}{k!}$ con $\lambda = np$

- $n \geq 100$, $p \leq 0{,}01$, $np \leq 20$ (esta es más exigente, con la primera funciona bien).

Ej: X: "n° de artículos defectuosos" $X \sim (10, 0{,}1)$

$P(X \leq 1) = P(X=0) + P(X=1) = 0{,}7361$

Como $n \cdot p = 1 < 7$, podemos aplicar la aproximación Poisson

$P(X \leq 1) = P(X=0) + P(X=1)$
$= \dfrac{e^{-1}1^0}{0!} + \dfrac{e^{-1}1^1}{1!} = 0{,}7358$

Ej: ~~En una prueba de tarjeta de circ~~
X: "n de diodos que fallan" $X \sim (200, 0{,}01)$

a) $P(X \geq 4) = 1 - P(X \leq 3) = 1 - 0{,}858034$

si usamos la aprox. Poisson, las cuentas se simplifican
$X \simeq P(\lambda)$ $\lambda = np = 2$

$P(X \geq 4) = 1 - P(X \leq 3) \approx 1 - 0{,}857$

2) La dist. Poisson describe los llamados "procesos de Poisson"

Interesa observar eventos que ocurren de forma aleatoria en un intervalo de tiempo fijado. Por ejemplo, el intervalo $(0,t)$. Supongamos que:

① La prob. de que ocurra exactamente un evento en $(0,t)$ es la misma para todo intervalo de longitud t y es igual a αt si la longitud del intervalo es muy pequeña

② La prob. de que ocurran 2 o mas eventos en un intervalo de long. t es la misma para todos los intervalos de longitud t, y es cero si la longitud del intervalo es muy pequeña.

③ El numero de ocurrencias en el intervalo I_1 es indep. del numero de ocurrencias en el intervalo I_2 si I_1 e I_2 no se superponen (pueden ser de distinta longitud).

Si se cumplen 1, 2 y 3, se dice que tenemos un proceso de Poisson.

X: "nº de eventos que ocurren en el intervalo $(0,t)$". Se puede probar que X tiene dist. Poisson. $\lambda = \alpha t$

$$P(X=k) = \frac{e^{-\alpha t}(\alpha t)^k}{k!} \qquad E(X) = \lambda = \alpha t \Rightarrow \boxed{\alpha = \frac{E(X)}{t}}$$ tasa o rapidez del proceso.

Eg: En un mostrador los clientes llegan a un promedio de 1,5 por minuto.

a) Prob. de que a lo sumo 4 lleguen a un minuto dado

b) al menos 3 clientes lleguen en un intervalo de 2 min.

a) X: "nº de clientes que llegan al mostrador en un minuto"

$X \sim P(\lambda)$ $\lambda = \alpha t = 1,5 \cdot 1 = 1,5$

$$P(X=k) = \frac{e^{-1,5}\, 1,5^k}{k!} \longrightarrow P(X \leq 4) = \sum_{k=0}^{4} P(X=k) = 0,98142$$

b) Y: "nº de clientes que llegan al mostrador en 2 min".

$Y \sim P(\lambda) \longrightarrow \lambda = 1,5 \cdot 2 = 3$ $\qquad P(Y=k) = \frac{e^{-3}\, 3^k}{k!}$

$$P(Y \geq 3) = \sum_{k=0}^{3} P(X=3) = 1 - F(2) = 1 - 0,423 = 0,577$$

Estos fueron los procesos de Poisson temporales. Analogamente, se pueden describir los procesos de Poisson espaciales.

El numero de fallas en un cable sigue un proceso de Poisson con promedio de 0,6 para 100 pies.

a) Prob. de exactamente 2 fallas en un cable de 200 pies

b) Prob de exact. 1 falla en los primeros 100 pies y exactamente 1 en los segundos 100 pies.

a) X: "nº de fallas en un cable de 200 pies" $\quad X \sim P(\lambda)$ $\quad \lambda = \alpha \cdot l = 0,6 \cdot 2 = 1,2$ (unidad = 100 pies)

$$P(X=k) = \frac{e^{-1,2}\, 1,2^k}{k!} \qquad P(X=2) = \frac{e^{-1,2}\, 1,2^k}{2!} = 0,216$$

b) 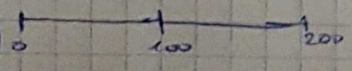

X_1: "nº de fallas en los primeros 100 pies" $\quad X_1 \sim P(\lambda)$

X_2: " " " segundos 100 pies" $\quad X_2 \sim P(\lambda)$ $\quad \lambda = 0,6$

$$P(\{X_1=1\} \cap \{X_2=1\}) = P(X_1=1)\,P(X_2=1) = (0,32928)^2 = 0,108429$$

NOTA: Usa la prop. ③ interseo indep. $\qquad$ indep.

Variables aleatorias Continuas

Sea X una va con R_X, si R_X es un intervalo real, entonces X es una va continua.

Al ser R_X un intervalo real se puede dar la siguiente def: X es una va continua si existe una $f(x)$ no negativa tal que para todo $B \subset \mathbb{R} \rightarrow P(X \in B) = \int_B f(x)\,dx$

$f(x)$ es la función de densidad de probabilidad de X (fdp de X)

Observaciones:

① $1 = P(-\infty < X < \infty) \rightarrow$ prob de que X tome un valor real

$\boxed{1 = \int_{-\infty}^{\infty} f(x)\,dx} \rightarrow$ analogo a $1 = \sum_{x_i \in R_X} P(x_i)$

② $P(a \leq X \leq b) = \int_a^b f(x)\,dx$

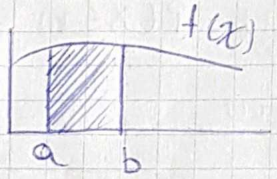

Interpretamos la $P(a \leq X \leq b)$ como el area bajo $f(x)$ entre a y b

③ $P(X = a) = \int_a^a f(x)\,dx = 0$

④ $P(X \leq a) = P(X < a) + \underbrace{P(X = a)}_{=0} \therefore P(X \leq a) = P(X < a)$

$\rightarrow P(a \leq X \leq b) = P(a < X \leq b)$

$= P(a \leq X < b) = P(a < X < b)$

La Fda de una va continua con fdp $f(x)$ es:

$F(x) = P(X \leq x) = \int_{-\infty}^{x} f(t)\,dt \quad -\infty < x < \infty$

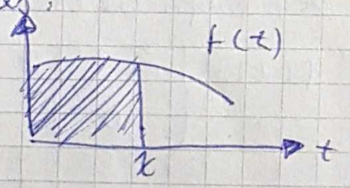

Observaciones

① $P(a \leq X \leq b) = \int_a^b f(x)\,dx = \int_{-\infty}^{b} f(x)\,dx - \int_{-\infty}^{a} f(x)\,dx$

$P(a \leq X \leq b) = F(b) - F(a) \qquad F(b) - F(a)$

② $F'(x) = f(x)$ en los x donde la $F(x)$ es derivable

Ejemplo:

Sea la va continua X: "corriente en mA en un conductor delgado de cobre" con fdp

$$f(x) = \begin{cases} 0{,}05 & 0 \le x \le 20 \\ 0 & cc \end{cases}$$

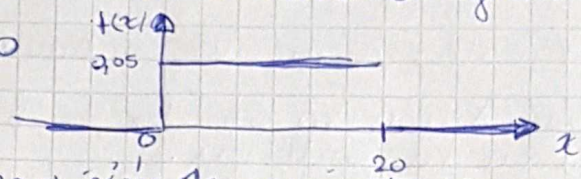

a) ¿Cual es la prob de que una medición de corriente sea menor que 10 mA?

$$P(X<10) = \int_{-\infty}^{10} f(x)\,dx = \int_{-\infty}^{0} 0\,dx + \int_{0}^{10} 0{,}05\,dx = \int_{0}^{10} 0{,}05\,dx$$

$$= 0{,}05x \Big|_{0}^{10} = 0{,}05(10-0) = 0{,}5$$

b) ¿Cual es la prob. que una medición este entre 5mA y 15mA?

$$P(5 \le X \le 15) = \int_{5}^{15} 0{,}05\,dx = 0{,}05x \Big|_{5}^{15} = 0{,}05(15-5) = 0{,}5$$

c) Hallar la Fda

$$F(x) = P(X \le x) = \begin{cases} 0 & si\ x<0 \\ \int_0^x 0{,}05\,dt & si\ 0 \le x \le 20 \\ 1 & si\ x>20 \end{cases} = \begin{cases} 0 & si\ x<0 \\ 0{,}05x & si\ 0<x<20 \\ 1 & si\ x>20 \end{cases}$$

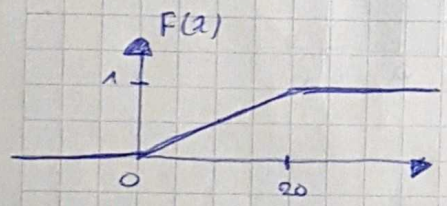

En general, la Fda de una va continua es una función continua.

Esperanza de una va continua

Sea X una va continua con Fdp f(x)

$$E(X) = \mu_x = \mu = \int_{-\infty}^{\infty} x \cdot f(x)\,dx$$

Ej: X: "prop. de impurezas en una muestra de mineral".

$$f(x) = \begin{cases} \frac{3}{2}x^2 + x & si\ 0<x<1 \\ 0 & cc \end{cases}$$

$$E(X) = \int_{-\infty}^{\infty} x f(x)\,dx = \int_{-\infty}^{0} x\,0\,dx + \int_{0}^{1} x\left(\frac{3}{2}x^2 + x\right)dx + \int_{1}^{\infty} x \cdot 0\,dx$$

$$= \int_{0}^{1} x\left(\frac{3}{2}x^2 + x\right)dx = \int_{0}^{1} \frac{3}{2}x^3 + x^2\,dx$$

$$= \left(\frac{3}{2}\frac{x^4}{4} + \frac{x^3}{3}\right)\Big|_{0}^{1} = \frac{17}{24}$$

Sea X una va continua con fdp f(x). Sea h(x) una función de $\mathbb{R}$ en $\mathbb{R}$ y $Y = h(X)$ $\longrightarrow$ $E(Y) = E(h(X)) = \int_{-\infty}^{\infty} h(x) f(x)\,dx$ Teorema

Siguiendo el ejemplo: Y: "costo en dolares de la muestra"

$Y = 5 - 0{,}5X \qquad E(Y) = \int_0^1 (5-0{,}5x)\left(\frac{3}{2}x^2+x\right)dx = \dots = \frac{223}{46}$

En general si $h(x) = ax+b$ entonces $\quad Y = aX+b$

$$E(Y) = \int_{-\infty}^{\infty} (ax+b)\, f(x)\, dx$$

En el ejemplo anterior $Y = 5-0{,}5X$

$E(Y) = -0{,}5\, E(X) + 5 = -0{,}5\left(\frac{17}{24}\right)+5$

$$= a\underbrace{\int_{-\infty}^{\infty} x f(x)\, dx}_{E(X)} + b\underbrace{\int_{-\infty}^{\infty} f(x)\, dx}_{=1}$$

$$\boxed{E(aX+b) = aE(X)+b}$$

Ej: 1) X: "tiempo total (en unidades de 100 horas) que un adolescente utiliza en 1 año el estereo"

$$f(x) = \begin{cases} x & \text{si} \quad 0 < x < 1 \\ 2-x & \text{si} \quad 1 \le x \le 2 \\ 0 & \text{c.c.} \end{cases}$$

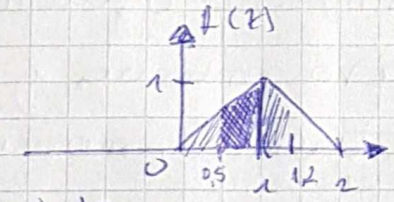

a) $P(X < 1{,}2) = \int_0^1 x\, dx + \int_1^{1{,}2} (2-x)\, dx$

b) $P(0{,}5 < X < 1) = \int_{0{,}5}^1 x\, dx$

5) Y: "nº KW hora que el adolescente gasta al año"

$Y = 60X^2 + 39X \rightarrow E(Y) = \int_{-\infty}^{\infty} (60x^3+39x)\, dx$

$$= \int_0^1 (60x^3+39x)x\, dx + \int_1^2 (60x^2+39x)(2-x)\, dx$$

Varianza de una va continua

Sea X una va continua con fdp $f(x)$

$$V(X) = \sigma_X^2 = \sigma^2 = \int_{-\infty}^{\infty} (x-E(X))^2 f(x)\, dx = E\left[(X-E(X))^2\right]$$

$h(x) = (x-E(X))^2$

Propiedades

① $V(X) \geq 0$ ② $V(X) = E(X^2) - (E(X))^2$

③ $V(aX+b) = a^2 V(X)$

Distribución uniforme continua

Sea X una va continua, sean $a, b \in \mathbb{R}$ $a < b$

X tiene distribución uniforme continua en el intervalo (a, b) si su fdPes

$$f(x) = \begin{cases} \frac{1}{b-a} & \text{si } a \leq x \leq b \\ 0 & cc \end{cases}$$

Notación: $X \sim U(a, b)$

Su Fda es:

$$F(x) = P(X \leq x) = \begin{cases} 0 & x < a \\ \int_a^x \frac{1}{b-a} dt & a < x < b \\ 1 & x > b \end{cases} = \begin{cases} 0 & x < a \\ \frac{x-a}{b-a} & a < x < b \\ 1 & x > b \end{cases}$$

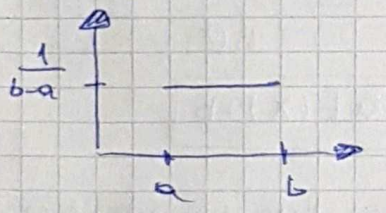

<u>Teorema</u> si $X \sim U(a, b)$ entonces

$$E(X) = \frac{a+b}{2} \quad y \quad V(X) = \frac{(b-a)^2}{12}$$

Distribución normal o gaussiana

Sea X una va continua y $\mu \in \mathbb{R}$ y $\sigma > 0$

X tiene distribución normal con parametros μ y σ si su densidad es:

$$f(x) = \frac{1}{\sigma\sqrt{2\pi}} e^{-\frac{1}{2}\left(\frac{x-\mu}{\sigma}\right)^2}$$

Notación $X \sim N(\mu, \sigma^2)$

Observación

① $\lim_{x \to \pm\infty} f(x) = 0$ eje x es una asintota horizontal

② $f(\mu - a) = f(\mu + a)$ en $x = \mu$ está el centro de simetría de la grafica $f(x)$

③ $f'(x) = 0 \rightarrow x = \mu$ se puede verificar que en $x = \mu$ la grafica de $f(x)$ tiene un maximo absoluto

④ $f''(x) = 0 \rightarrow \begin{cases} x = \mu - \sigma \\ x = \mu + \sigma \end{cases}$ se puede verificar que en el intervalo $(\mu - \sigma, \mu + \sigma)$ la grafica es concava hacia abajo y fuera de ese rango es concava hacia arriba

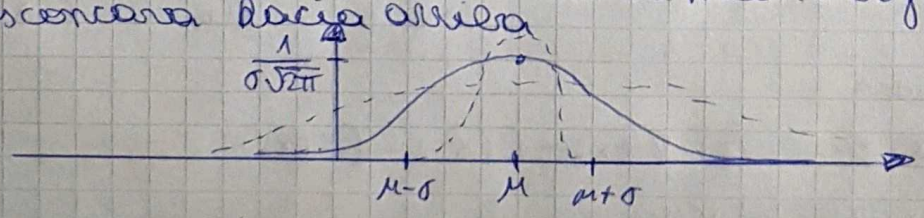

μ es parametro de posición σ es parametro de escala

Cuando σ disminuye, los valores se juntan y aumenta su altura (más puntiaguda. Cuando σ aumenta pasa lo opuesto, y la grafica es mas chata

Teorema $\rightarrow$ si $X \sim N(\mu, \sigma^2)$ entonces $E(X) = \mu$ (por la simetría en torno a μ)

$V(X) = \sigma^2$

Si $\mu = 0$ y $\sigma = 1$ entonces se tiene $X \sim N(0,1)$, normal estándar

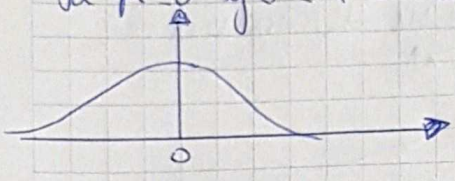

$$\varphi(x) = \frac{1}{\sqrt{2\pi}} e^{-\frac{1}{2}x^2} \qquad -\infty < x < \infty$$

$$\Phi(x) = P(X \leq x) = \int_{-\infty}^{x} \frac{1}{\sqrt{2\pi}} e^{-\frac{1}{2}t^2}\, dt$$

Para calcular $\Phi(x)$ se usan tablas de la Fda $N(0,1)$

Si $X \sim N(0,1)$, al ser simétrica $\Phi(-x) = P(X \leq -x) = P(X > x)$

$$= 1 - P(X \leq x)$$

$$= 1 - \Phi(x)$$

$$\boxed{\therefore\ \Phi(-x) = 1 - \Phi(x)}$$

Si $X \sim N(\mu, \sigma^2)$ entonces $F(x) = P(X \leq x) = \int_{-\infty}^{x} \frac{1}{\sigma\sqrt{2\pi}} e^{-\frac{1}{2}\left(\frac{t-\mu}{\sigma}\right)^2} dt$

Para calcular $F(x)$ se usa el siguiente teorema: si $X \sim N(\mu, \sigma^2)$ y $Y = aX + b$ se puede probar que Y es también normal $Y \sim N(\underbrace{a\mu + b}_{E(X)}, \underbrace{a^2\sigma^2}_{V(X)})$

y además se tiene $Y = \frac{X - \mu}{\sigma}$ entonces $Y \sim N(0,1)$

se dice que se "estandarizó" la va X.

Ejemplo, si se quiere calcular $P(X \leq x)$, hay que estandarizar

$$\rightarrow P(X \leq x) = P\Big(\underbrace{\frac{X-\mu}{\sigma}}_{Y \sim N(0,1)} \leq \frac{x-\mu}{\sigma}\Big) = \Phi\left(\frac{x-\mu}{\sigma}\right)$$

$X \sim (3, 9)$ $\quad \mu = 3 \quad \sigma^2 = 9$

a) $P(2 < X < 5) = P\left(\frac{2-3}{3} < \frac{X-3}{3} < \frac{5-3}{3}\right)$

$P(a \leq x < b) = F(b) - F(a)$

$$= \Phi\left(\frac{2}{3}\right) - \Phi\left(-\frac{1}{3}\right) = \Phi(0{,}66) - \Phi(-0{,}33)$$

c) $P(|X-3| > 6) = 1 - P(|X-3| \leq 6) = 1 - P(-6 \leq X - 3 \leq 6)$

$$= 1 - P\Big(-\frac{6}{3} \leq \underbrace{\frac{X-3}{3}}_{Y \sim N(0,1)} \leq \frac{6}{3}\Big)$$

si estaba siendo X restado por otro número, habría que despejarla y ahí recién dividir por 3.

$$= 1 - [\Phi(2) - \Phi(-2)]$$

$$= 1 - [\Phi(2) - (1 - \Phi(2))] = 1 - [2\Phi(2) - 1] = 1 - 2\Phi(2) + 1 = 2 - 2\Phi(2)$$

Se distribuye normalmente el volumen de latas llenadas por una máquina con media 12,05 y desviación estándar 0,03

¿Qué prop. de latas tiene menos de 11 oz?

X: "volumen de llenado de una lata tomada al azar (en oz)"

$X \sim N(12{,}05, 0{,}03^2)$ $\quad P(X < 12) = P(X \leq 12) = P\left(\frac{X - 12{,}05}{0{,}03} \leq \frac{12 - 12{,}05}{0{,}03}\right)$

$$= \Phi\left(\frac{12 - 12{,}05}{0{,}03}\right) = \Phi(-1{,}666)$$

Distribución Exponencial

Sea X una va continua y $\lambda > 0$

X tiene dist. exponencial con parametro λ si su densidad es

$$f(x) = \begin{cases} \lambda e^{-\lambda x} & x \geq 0 \\ 0 & x < 0 \end{cases}$$

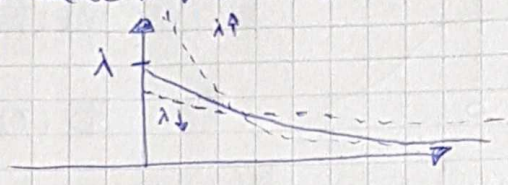

Notación $X \sim Exp(\lambda)$

La Fda es: $F(x) = P(X \leq x) = \begin{cases} 0 & \text{si } x < 0 \\ \int_0^x \lambda e^{-\lambda t}\, dt & \text{si } x \geq 0 \end{cases}$

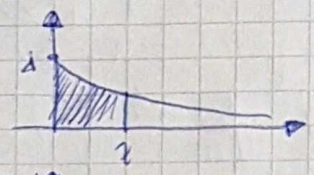

$$F(x) = \begin{cases} 0 & \text{si } x < 0 \\ 1 - e^{-\lambda x} & \text{si } x \geq 0 \end{cases}$$

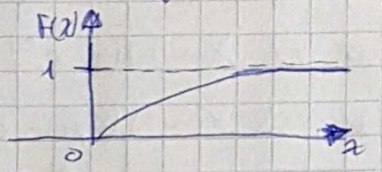

Teorema: si $X \sim Exp(\lambda)$ entonces $E(X) = \frac{1}{\lambda}$ y $V(X) = \frac{1}{\lambda^2}$

Propiedades: ① se relaciona con procesos de Poisson. Si tenemos un proceso de Poisson temporal (o no) y X mide "el nº de ocurrencias en $(0,t)$" $\rightarrow X \sim P(\alpha t)$ $\alpha t = \lambda$

Sea Y "tiempo entre 2 ocurrencias consecutivas"

Se puede probar que Y tiene dist. exponencial con par λ

Una masa radioactiva emite partículas de acuerdo a un proc. de Poisson con una tasa de 15 partículas por min.
¿Cuál es la prob de que transcurran 5 segundos antes de la siguiente emisión?

X: "nº de part emitidas en 1 minuto" (segundo) $X \sim P(\lambda)$ $\lambda = 15 \cdot \frac{1}{60} = \frac{15}{60}$

Y: "tiempo en segundos entre 2 emisiones sucesivas"

Se hizo un cambio de unidades de tiempo para que coincidan los parametros

$X \sim Exp\left(\frac{15}{60}\right)$ $P(Y > 5)$

$F(y) = 1 - e^{-\frac{15}{60} y} \rightarrow P(Y > 5) = 1 - P(Y \leq 5) = 1 - F(5) = 1 - \left(1 - e^{-\frac{15}{60} 5}\right) = e^{-\frac{15}{60} 5}$

② Falta de memoria

Se tiene un circuito, sea X: "tiempo de duración en años de 1 circuito integrado" $X \sim Exp(0{,}5)$ $P(X > 3) = 1 - P(X \leq 3) = 1 - (1 - e^{-0{,}5 \cdot 3}) = e^{-0{,}5}$
$F(x) = 1 - e^{-0{,}5x}$

Tengo uno que ya llevaba 4 años ¿Prob de que funcione otros 3 años mas?

$P(X > 3+4 / X > 4) = \frac{P(\{X > 3+4\} \cap \{X > 4\})}{P(X > 4)} = \frac{P(X > 3+4)}{P(X > 4)}$

$= \frac{1 - (1 - e^{-0{,}5(3+4)})}{1 - (1 - e^{-0{,}5 \cdot 4})} = \frac{e^{-0{,}5(3+4)}}{e^{-0{,}5 \cdot 4}} = \frac{\cancel{e^{-0{,}7 \cdot 4}} \cdot e^{-0{,}5 \cdot 3}}{\cancel{e^{-0{,}5 \cdot 4}}} = e^{-0{,}5 \cdot 3}$

En general si $X \sim Exp(\lambda)$, la prob de $\underline{P(X > s+t \,/\, X > s) = P(X > t)}$
con $s>0$, $t>0$

Si una va continua tiene prop de falta de memoria, entonces es dist exponencial

Ejemplo: El tiempo de vida de un fusible tiene dist. exponencial con media de 2 años. Si un fusible tiene una vida y sigue funcionando, cuál es la prob de que funcione 2 años más por lo menos?

$X \sim Exp\left(\frac{1}{2}\right)$ $\qquad E(x) = \frac{1}{\lambda} = 2 \rightarrow \lambda = \frac{1}{2}$

$$P(X > 2+1 \,/\, X > 1) \underset{\substack{\downarrow \\ \text{falta} \\ \text{de memoria}}}{=} P(X > 2) = 1 - F(2) = 1 - \left(1 - e^{-0{,}5 \cdot 2}\right) = e^{-0{,}5 \cdot 2} = e^{-1}$$

Leer desigualdad de Chebychev

Capítulo 6: Variables aleatorias bidimensionales.

Sean X e Y dos va. Se denomina va bidimensional al par (X, Y)
Si ambas variables X e Y son discretas, entonces (X, Y) es una va bidimensional discreta.

Si ambas variables son continuas, entonces (X, Y) es una va bidimensional continua.

Anotamos al rango R_{XY}, que es un conjunto de pares ordenados
$R_{XY} = \{(x_i, y_j) ; x_i \in R_X , y_j \in R_Y\}$

A cada par (x_i, y_j) se le asigna un numero $P(x_i, y_j)$, y

y $P(x_i, y_j) = P(\{X = x_i\} \cap \{Y = y_j\}) = P(X = x_i , Y = y_j)$

Al conjunto de todos los pares $((x_i, y_j) ; P(x_i, y_j))$ se lo llama función de dist de probabilidad conjunta de (X, Y)
(fdP conjunta de (X,Y))

Debe cumplirse: a) $P(x_i, y_j) \geq 0$

b) $\sum_{x_i} \sum_{y_j} P(x_i, y_j) = 1$

Ejemplo: se seleccionan al azar 2 repuestos de un bolígrafo de una caja que contiene 3 azules, 2 rojos y 3 verdes.
Sea X: "nº de repuestos azules extraídos"
Y: "nº de repuestos rojos extraídos"

a) Hallar la función de dist. prob. conjunta de (X, Y)

X \ Y	0	1	2
0	$3/28$	$9/28$	$3/28$
1	$6/28$	$6/28$	0
2	$1/28$	0	0
	$10/28$	$15/28$	$3/28$ = 1

$$P(X=0, Y=0) = \frac{\binom{3}{0}\binom{2}{0}\binom{3}{2}}{\binom{8}{2}} = \frac{3}{28}$$

NOTA

b) Hallar la prob. de que el total de repuestos azules y rojos extraídos sea menor o igual que 1.

$P(X+Y\leq 1) = P(X=0, Y=0) + P(X=1, Y=0) + P(X=0, Y=1)$

$P(X+Y\leq 1) = \frac{3}{28} + \frac{9}{28} + \frac{6}{28} = \frac{9}{14}$

• Observación: los eventos de la forma $\{X=x_i\}\cap\{Y=y_j\}$ son eventos simples o elementales/simples de R_{XY}.

• Al tener la fdp conjunta de (X,Y), tenemos las prob. de los elementos simples de R_{XY}.

Funciones de distribución marginales de X e Y

Supongamos, en el ej anterior; $P(X=0) = P(X=0, (\{Y=0\}\cup\{Y=1\}\cup\{Y=2\}))$

Se distribuye la intersección: $= P(X=0, Y=0) + P(X=0, Y=1) + P(X=0, Y=2)$

$= \frac{3}{28} + \frac{6}{28} + \frac{1}{28} = \frac{10}{28} = \frac{5}{14}$

Analogamente: $P(X=1) = P(X=1, Y=0) + P(X=1, Y=1) + P(X=1, Y=2)$

$\frac{9}{28} + \frac{6}{28} + 0 = \frac{15}{28}$

$P(X=2) = P(X=2, Y=0) + P(X=2, Y=1) + P(X=2, Y=2) = \frac{3}{28} + 0 + 0 = \frac{3}{28}$

Notar que se encontró la fdp de la va X

x_i	0	1	2
$P(x_i)$	$\frac{10}{28}$	$\frac{15}{28}$	$\frac{1}{28}$

Analogamente se puede hallar la fdp de Y

$P(Y=0) = P(X=0, Y=0) + P(X=1, Y=0) + P(X=2, Y=0) = \frac{15}{28}$

$P(Y=1) = \frac{12}{28}$ $\quad P(Y=2) = \frac{1}{28}$

Entonces se dice que se encontraron las fdp marginales de X e Y

c) Calcular $E(X)$ y $E(Y)$: $E(X) = 0\cdot\frac{10}{28} + 1\cdot\frac{15}{28} + 2\cdot\frac{3}{28} = \frac{3}{4}$

$E(Y) = 0\cdot\frac{15}{28} + 1\cdot\frac{12}{28} + 2\cdot\frac{1}{28} = \frac{1}{2}$

d) Calcular $V(X)$ y $V(Y)$

$V(X) = E(X^2) - (E(X))^2 = \frac{27}{28} - \left(\frac{3}{4}\right)^2$

$E(X^2) = 0^2\cdot\frac{10}{28} + 1^2\cdot\frac{15}{28} + 2^2\,\frac{3}{28} = \frac{27}{28}$

$V(Y) =$

Distribuciones de Probabilidades Condicionales

En el ejemplo: $P(X=0/Y=0) = \frac{P(X=0, Y=0)}{P(Y=0)} = \frac{3/28}{15/28} = \frac{3}{15}$

$P(X=1/Y=0) = \frac{P(X=1, Y=0)}{P(Y=0)} = \frac{9/28}{15/28} = \frac{9}{15}$

Se encontró la FdP condicional de X dado que Y=0

$P(X=2/Y=0) = \frac{P(X=2, Y=0)}{P(Y=0)} = \frac{3/28}{15/28} = \frac{3}{15}$

NOTA

En general, las fdP ~~marginales~~ condicional de X dado que $Y = y_j$:

$$P_{X/Y=y_j}(x_i) = \frac{P(X=x_i, Y=y_j)}{P(Y=y_j)} \quad \forall x_i \in R_X$$

Las fdP marginales: $P_X(x_i) = \sum_{y_j \in R_Y} P(x_i, y_j) \quad \forall x_i \in R_X$

$$P_Y(y_j) = \sum_{x_i \in R_X} P(x_i, y_j) \quad \forall y_j \in R_Y$$

Variables aleatorias independientes

sea X e Y las va discretas con fdP conjunta $P(x_i, y_j)$ y marginales $P_X(x_i)$; $P_Y(y_j)$, entonces X e Y son indep. si y solo si

$$\boxed{P(x_i, y_j) = P_X(x_i) \cdot P_Y(y_j)} \quad \forall x_i \text{ y } y_j \quad \text{(hay que probarlo)}$$

Observaciones

1) Notar que si X e Y son indep y se tienen las marginales de X e Y, entonces se puede hallar la fdP conjunta de (X, Y)

2) Si X e Y son va indep. se puede probar que la prob. de que X tome valores de un conj. A y Y tome valores de un conj B:

$$P(X \in A, Y \in B) = P(X \in A) \cdot P(Y \in B) \quad \text{(sirve si son continuas)}$$

Ejemplo: Una persona tiene 2 bombitas para una lampara.

X_i: "duracion de bombita i en miles de horas" $i = 1, 2$

$X \sim Exp(\lambda) \quad \lambda = 1 \quad X_1$ y X_2 son indep.

¿Cual es la prob de que cada bombita dure menos de 1000 horas?

$$P(X_1 < 1, X_2 < 1) = P(X_1 < 1) \cdot P(X_2 < 1) = F_{X_1}(1) \cdot F_{X_2}(1) = (1-e^{-1})(1-e^{-1}) = (1-e^{-1})^2$$

Función de una va bidimensional discreta

Sea (X, Y) una va bidimensional discreta con fdP conjunta $P(x_i, y_j)$
Sea $h(x, y)$ una función de $\mathbb{R}^2$ en $\mathbb{R}$

Entonces $Z = h(X, Y)$ es otra va. Interesa calcular $E(Z)$ sin hallar previamente la fdP de Z.

Teorema → si (X, Y) es una va bidimensional discreta con fdP conjunta $P(x_i, y_j)$ y $h(x, y)$ es una función de $\mathbb{R}^2$ en $\mathbb{R}$ entonces $Z = h(X, Y)$ tiene la esperanza

$$E(Z) = \sum_{x_i} \sum_{y_j} h(x_i, y_j) P(x_i, y_j)$$

En caso de ser $h(x_i, y_j) = x + y$, entonces $z = X + Y = h(X, Y)$

$$E(z) = E(X+Y) = \sum_{x_i}\sum_{y_j} (x_i + y_j)\, p(x_i, y_j) = \sum\sum x_i\, p(x_i, y_j) + \sum\sum y_j\, p(x_i, y_j)$$

$$= \sum_{x_i}\sum_{y_j} p(x_i, y_j) + \sum_{y_j} y_j \sum_{x_i} p(x_i, y_j) = \underbrace{\sum_{x_i} x_i\, P_x(x_i)}_{E(X)} + \underbrace{\sum_{y_j} y_j\, P_y(y_j)}_{E(Y)}$$

$$= E(X+Y) = E(X) + E(Y)$$

Por inducción completa se puede probar que si $X_1, X_2, \dots, X_n$ son n variables aleatorias.

entonces $E\left(\sum_{i=1}^{n} X_i\right) = \sum_{i=1}^{n} E(X_i)$

Además si $a_1, a_2, \dots, a_n$ numeros reales entonces se puede probar que:

$$E\left(\sum_{i=1}^{n} a_i X_i\right) = \sum_{i=1}^{n} a_i E(X_i)$$

Si X e Y son va indep. entonces que $E(X \cdot Y) = E(X) \cdot E(Y)$

(valido para continuas)

Ej: El espesor X de una cuña de madera (en mm) tiene una fdp

$$f(x) = \begin{cases} \frac{3}{4} - \frac{3}{4}(x-5)^2 & 4 \leq x \leq 6 \\ 0 & cc \end{cases}$$

a) $E(X) = \int_4^6 x\left(\frac{3}{4} - \frac{3}{4}(x-5)^2\right) dx = 5$

c) Se seleccionan 3 cuñas de manera indep. y se apilan una encima de la otra. Encuentre la media del espesor total

X_i: "espesor en mm de cuña i" $i = 1, 2, 3$

Z: "Espesor total de las 3 cuñas apiladas" $Z = X_1 + X_2 + X_3$

$E(Z) = E(X_1 + X_2 + X_3) = E(X_1) + E(X_2) + E(X_3) = 5 + 5 + 5 = 15$

Varianza de una suma de va

Sea X e Y va. Se quiere hallar la varianza de la suma.

Sea $Z = X + Y \longrightarrow V(Z) = E(Z^2) - (E(Z))^2 = E((X+Y)^2) - (E(X+Y))^2$

$= E(X^2 + Y^2 + 2XY) - (E(X) + E(Y))^2 = E(X^2 + Y^2 + 2XY) - (E(X))^2 + (E(Y))^2 + 2E(X)E(Y)$

$= E(X^2) + E(Y^2) + 2E(XY) - (E(X))^2 - (E(Y))^2 - 2E(X)E(Y)$

$$= \underbrace{E(X^2) - (E(X))^2}_{V(X)} + \underbrace{E(Y^2) - (E(Y))^2}_{V(Y)} + 2\underbrace{[E(XY) - E(X)E(Y)]}_{Cov(X,Y)}$$

$\therefore V(X+Y) = V(X) + V(Y) + 2\,cov(X, Y)$

Analogamente: $V(X-Y) = V(X) + V(Y) - 2\,cov(X, Y)$

NOTA

Covarianza: En gral si X e Y son 2 va, se define la $Cov(X,Y)$ como:
$E[(X-E(X))(Y-E(Y))] = Cov(X,Y) = \sigma_{XY}$

Propiedades: ① $E[(X-E(X))(Y-E(X))] = E(XY) - E(X)E(Y)$

② si X e Y son indep entonces $Cov(X,Y)=0$. Se observa que puede pasar que $Cov(X,Y)=0$ pero X e Y son dependientes

Ejemplo:

Y \ X	-1	0	1	
0	1/3	0	1/3	2/3
1	0	1/3	0	1/3
	1/3	1/3	1/3	

$E(X) = (-1)\frac{1}{3} + 0\cdot\frac{1}{3} + 1\cdot\frac{1}{3} = 0$

$E(X) = 0\cdot\frac{2}{3} + 1\cdot\frac{1}{3} = \frac{1}{3}$

$E(X\cdot Y) = \sum_{x_i}\sum_{y_j} x_i y_j P(x_i, y_j) = 0$

$Cov(X,Y) = E(X\cdot Y) - E(X)E(Y) = 0 - 0\cdot\frac{1}{3} = 0$

$P(X=-1) = \frac{1}{3}$ $P(X=1) = \frac{1}{3}$ $\rightarrow P(X=-1, Y=1) \neq P(X=-1)P(Y=1)$

③ Si X e Y son indep entonces la $V(X+Y) = V(X) + V(Y)$
$V(X-Y) = V(X) + V(Y)$

④ se puede probar por inducción completa si X_1, X_2, X_n son va indep $\rightarrow V(\sum_{i=1}^{n} X_i) = \sum_{i=1}^{n} V(X_i)$

si $a_1, a_2, \dots, a_n$ son numeros reales: $V(\sum_{i=1}^{n} a_i X_i) = \sum_{i=1}^{n} a_i^2 V(X_i)$

En el ej de los 3 cuños se pide la varianza del espesor total
$Z = X_1 + X_2 + X_3 \rightarrow V(Z) = V(X_1 + X_2 + X_3) = V(X_1) + V(X_2) + V(X_3)$
$\frac{1}{5} + \frac{1}{5} + \frac{1}{5} = \frac{3}{5}$

En gral: $V(aX + bY) = a^2 V(X) + b^2 V(Y) + 2ab\,Cov(X,Y)$
pues $Cov(aX, bY) = ab\,Cov(X,Y)$

$Cov(X,Y)$ puede tomar cualquier valor. Indica una relación entre X, Y. Si es positiva, cuando una variable aumenta, la otra también, y si es negativa, cuando una variable aumenta la otra disminuye

Covarianza $\rightarrow$ Dan X e Y va, la $Cov(X,Y) = \sigma_{XY} = E[(X-E(X))(Y-E(X))]$

Interpretación: Sea R_{XY} el rango de (X,Y).

$E[(X-E(X))(Y-E(Y))]$
$= \sum_{x_i}\sum_{y_j}(x_i - E(X))(y_j - E(Y))$

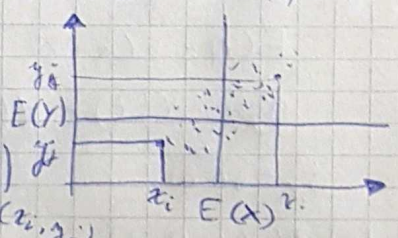

$P(x_i, y_i)$

>0

Indica que si uno aumenta, el otro disminuye o viceversa dependiendo del signo.

$Cov(X,Y) < 0$

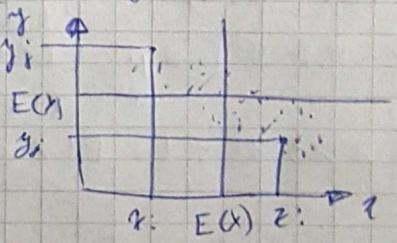

Coeficiente de correlacion

$$\rho_{XY} = \frac{Cov(X,Y)}{\sigma_X \sigma_Y} = \frac{E[(X-E(X))(Y-E(Y))]}{\sigma_X \sigma_Y} = E\left[\left(\frac{X-E(X)}{\sigma_X}\right)\left(\frac{Y-E(Y)}{\sigma_Y}\right)\right]$$

Propiedades. ① $-1 \leq \rho_{XY} \leq 1$

② $\rho_{XY} = 1$ si y solo si $Y = aX+b$ $\quad a>0$

$\rho_{XY} = -1$ si y solo si $Y = aX+b$ $\quad a<0$

③ si X e Y son indep $\rightarrow$ $\rho_{XY} = 0$. La recíproca no ~~es~~ siempre es cierta.

Cap 6?

Suma de variables aleatorias $\rightarrow$ Resultados conocidos

① $X \sim B(m,p)$, $Y \sim B(n,p)$ X e Y independientes

Entonces $Z = X+Y \sim B(m+n, p)$

② $X \sim P(\lambda_1)$, $Y \sim P(\lambda_2)$ X e Y indep

$Z = X+Y \sim P(\lambda_1+\lambda_2)$

③ $X \sim N(\mu_1, \sigma_1^2)$, $Y \sim N(\mu_2, \sigma_2^2)$ X e Y indep

$Z = X+Y \sim N(\mu_1+\mu_2, \sigma_1^2+\sigma_2^2)$

④ Si $X_1, X_2, \dots, X_n$ son ya independientes de manera tal que $X_i \sim N(\mu_i, \sigma_i^2)$

$$Z = \sum_{i=1}^{n} X_i \sim N\left(\sum_{i=1}^{n} \mu_i, \sum_{i=1}^{n} \sigma_i^2\right)$$

Si además $a_1, a_2, \dots, a_n$ numeros reales, entonces

$$Z = \sum_{i=1}^{n} a_i X_i \sim N\left(\sum_{i=1}^{n} a_i \mu_i, \sum_{i=1}^{n} a_i^2 \sigma_i^2\right)$$

Ejemplo: X: "espesor en mm de hoja 1" Y: "espesor en mm de hoja 2"

$X \sim N(1{,}5, 0{,}1^2)$ $\quad Y \sim N(1{,}5, 0{,}1^2)$ X e Y indep.

a) Z: "espesor total de la envoltura" $\quad Z = X+Y$

$E(Z) = E(X+Y) = E(X) + E(Y) = 1{,}5 + 1{,}5 = 3$

$V(Z) = V(X+Y) \underset{\text{indep}}{=} V(X) + V(Y) = 0{,}1^2 + 0{,}1^2 = 0{,}02$

$\sigma_Z = \sqrt{0{,}02}$

b) $P(Z > 3{,}3)$ $\quad$ Z es suma de va normales independientes, entonces Z también es normal.

$Z \sim N(\mu, \sigma^2) \rightarrow \mu = E(X+Y) = E(X) + E(Y) = 3$ $\quad Z \sim N(3, 0{,}02)$

$\sigma^2 = V(X+Y) = V(X) + V(Y) = 0{,}02$

$$P(Z > 3{,}3) = 1 - P(Z \leq 3{,}3) = 1 - P\left(\frac{Z-3}{\sqrt{0{,}02}} \leq \frac{3{,}3-3}{\sqrt{0{,}02}}\right) = 1 - \Phi\left(\frac{3{,}3-3}{\sqrt{0{,}02}}\right)$$

$1 - \Phi(2{,}12132)$

NOTA

Ejemplo

X: "long en cm de una pieza rectangular" X e Y indep

Y: "ancho en cm " " " " "

$X \sim N(2, 0{,}1^2)$ $Y \sim N(5, 0{,}2^2)$

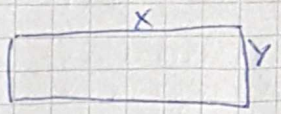

Z: "perímetro de la pieza"

$Z = 2X + 2Y$ Z es combinación lineal de va normales indep. ∴ Z es normal

$\mu = E(Z) = E(2X+2Y) = 2E(X) + 2E(Y) = 2.2 + 2.5 = 14$

$V(Z) = V(2X+2Y) = 2^2 V(X) + 2^2 V(Y) = 2^2 . 0{,}1^2 + 2^2 . 0{,}2^2 = 0{,}2$

$Z \sim N(14, 0{,}2)$ $P(Z > 14{,}5) = 1 - P(Z \leq 14{,}5)$

$= 1 - P\left(\frac{Z-14}{\sqrt{0{,}2}} \leq \frac{14{,}5-14}{\sqrt{0{,}2}}\right)$

$= 1 - \Phi\left(\frac{14{,}5-14}{\sqrt{0{,}2}}\right) = 1 - \Phi(1{,}1180)$

$= 1 - 0{,}8665$

Ej: El peso de un caramelo tiene una dist normal con media 0,07 y desviación 0,01 OZ. Suponga que se colocan 17 en un paquete y sus pesos son indep. Prob de que el peso neto sea menor a 1,6 OZ.

X_i: "peso en OZ del caramelo i" $i = 1, 2, \dots, 17$ $X_1, \dots, X_{17}$ son indep

$X_i \sim N(0{,}1, 0{,}01^2)$ $i = 1, 2, \dots, 17$

Z: "peso neto del paquete" $Z = \sum_{i=1}^{17} X_i$ $P(Z < 1{,}6)$

Z es suma de va normales indep ∴ Z es normal. $Z \sim N(1{,}7, 0{,}0017)$

$P(Z < 1{,}6) = \Phi\left(\frac{1{,}6 - 1{,}7}{\sqrt{0{,}0017}}\right) = \Phi(2{,}4253) = 0{,}9922$

En general si $X_1, \dots, X_n$ son va indep con $X_i \sim N(\mu, \sigma^2)$, entonces $Z = \sum_{i=1}^{n} X_i$ es tal que $Z \sim N(n.\mu, n\sigma^2)$

Promedio Muestral

Sean $X_1, \dots, X_n$ va indep con la misma dist. (o identicamente distribuidas) (i.i.d).

$\bar{X} = \frac{X_1 + \dots + X_n}{n} = \frac{1}{n}\sum_{i=1}^{n} X_i$ es la va promedio muestral

Anotamos $\mu = E(X_i)$, $\sigma^2 = V(X_i)$

$E(\bar{X}) = E\left(\frac{1}{n}\sum_{i=1}^{n} X_i\right) = \frac{1}{n} E\left(\sum_{i=1}^{n} X_i\right) = \frac{1}{n}\sum_{i=1}^{n} \underbrace{E(X_i)}_{\mu} = \frac{1}{\cancel{n}}\cancel{n}.\mu = \mu = E(\bar{X})$

$V(\bar{X}) = V\left(\frac{1}{n}\sum_{i=1}^{n} X_i\right) = \left(\frac{1}{n}\right)^2 V\left(\sum_{i=1}^{n} X_i\right) = \frac{1}{n^2} . \sum_{i=1}^{n} \underbrace{V(X_i)}_{\sigma^2} = \frac{1}{n^2} n\sigma^2 = \boxed{\frac{\sigma^2}{n} = V(\bar{X})}$

Si suponemos que las X_i son normales, entonces $\bar{X} = \frac{X_1 + \dots + X_n}{n}$

$\bar{X} = \left(\frac{1}{n}\right) X_1 + \dots + \left(\frac{1}{n}\right) X_n \rightarrow \bar{X}$ es una comb lineal de va normales independientes $\therefore$ $\bar{X} \sim N\left(\mu, \frac{\sigma^2}{n}\right)$

Ejemplo: El peso de ladrillos de adobe utilizados en construcción tienen una dist normal con media de 3 lb y desviación estandar 0,25 lb. Suponga pesos indep y que se toman 25 ladrillos. Cuál es la prob de que el peso medio sea menor a 2,95 lb.
$P(\bar{X} < 2.95 \text{ lb})$

X_i: "peso del ladrillo i" $i = 1, 2, \dots, 25$ $\quad X_1, X_2, \dots, X_{25}$ indep

$X_i \sim N(3, 0{,}25^2)$ $\quad \bar{X} = \frac{1}{n} \sum_{i=1}^{25} X_i$ (peso prom. de los 25 ladrillos)

$\bar{X} \sim N\left(3, \frac{0{,}25^2}{25}\right)$ $\quad P(\bar{X} < 2{,}95) = \Phi\left(\frac{2{,}95 - 3}{\sqrt{\frac{0{,}25^2}{25}}}\right) = \Phi(-1) = 0{,}15866$

Variable aleatoria Suma

Si consideramos la va $S_n = \sum_{i=1}^{n} X_i$, entonces $E(S_n) = E\left(\sum_{i=1}^{n} X_i\right) = \sum_{i=1}^{n} E(X_i)$

$= \sum_{i=1}^{n} \mu = \boxed{n\mu = E(S_n)}$

$V(S_n) = \sum_{i=1}^{n} V(X_i) = \sum_{i=1}^{n} \sigma^2 = \boxed{n\sigma^2 = V(S_n)}$

Si los $X_i \sim N(\mu, \sigma^2)$ entonces $S_n \sim N(n\mu, n\sigma^2)$

Teorema Central del Limite

Sean $X_1, X_2, \dots, X_n$ sean n va independientes identicamente distribuidas.

Anotamos $\mu = E(X_i)$, $\sigma = V(X_i)$

Entonces $P\left(\frac{\bar{X} - \mu}{\sqrt{\frac{\sigma^2}{n}}} \leq x\right) \xrightarrow[n \to \infty]{} \Phi(x)$

En la practica, si $n \geq 30$, entonces $\frac{\bar{X} - \mu}{\sqrt{\frac{\sigma^2}{n}}} \approx N(0,1)$

Si sabemos que $X_1, X_2, \dots, X_n$ tienen una distribución simétrica, entonces si $n \geq 20$ entonces

$$\frac{\bar{X} - \mu}{\sqrt{\frac{\sigma^2}{n}}} \approx N(0,1)$$

Observación: $P\left(\frac{S_n - n\mu}{\sqrt{n}\sigma} \leq x\right) = P\left(\frac{\frac{S_n - n\mu}{n}}{\frac{\sqrt{n}\sigma}{n}} \leq x\right) = P\left(\frac{\frac{S_n}{n} - \mu}{\sqrt{\frac{\sigma}{n}}} \leq x\right)$

$= P\left(\frac{\bar{X} - \mu}{\sqrt{\frac{\sigma}{n}}} \leq x\right) \xrightarrow[n \to \infty]{} \Phi(x)$

Ej: Supongamos X_i: "consumo de calorías en el día i" $i=1,\dots,365$

$\mu = E(X_i) = 3000 \quad \sigma^2 = V(X) = 230^2$

$X_1, X_2, \dots, X_{365} \qquad \bar{X} = \frac{1}{365}\sum_{i=1}^{365} X_i$

$P(2959 \leq \bar{X} \leq 3050) = \frac{\bar{X}-3000}{\sqrt{\frac{230^2}{365}}} \approx N(0,1)$ por TCL

$$\approx P\left(\frac{2959-3000}{\sqrt{\frac{230^2}{365}}} \leq \frac{\bar{X}-3000}{\sqrt{\frac{230^2}{365}}} \leq \frac{3050-3000}{\sqrt{\frac{230^2}{365}}}\right) \approx \Phi\left(\frac{3050-3000}{\sqrt{\frac{230^2}{365}}}\right) - \Phi\left(\frac{2959-3000}{\sqrt{\frac{230^2}{365}}}\right)$$

Ej: X_i: "duración en horas del instrumento electrónico i"

$X_i \sim Exp(0,1) \quad i=1,2,\dots,30 \qquad T$: "tiempo total de duración de los 30 instrumentos"

$X_1, X_2, \dots, X_{30}$ independientes $\qquad T = \sum_{i=1}^{30} X_i$

$P(T > 350) = ?$

$E(X_i) = \mu = \frac{1}{0,1} = 10 \quad V(X) = \sigma^2 = \frac{1}{0,1^2} = 100$

$E(T) = n\mu = 30 \cdot 10 = 300 \qquad V(T) = n\sigma^2 = 30 \cdot 100 = 3000$

$\frac{T-300}{\sqrt{3000}} \approx N(0,1)$ (TCL) $\qquad P(T>350) = 1 - P(T \leq 350)$

$= 1 - \left(\frac{T-300}{\sqrt{3000}} \leq \frac{350-300}{\sqrt{3000}}\right) \approx$ (TCL)

$\approx 1 - \Phi\left(\frac{350-300}{\sqrt{3000}}\right) = 1 - \Phi(0,9128) = 1 - 0,8186$

Ejemplo: Suponga que se lanza 500 veces un dado balanceado de 10 lados numerados del 0 al 9. En cada tiro se observa el número que ocurre. Calcule la prob de que el promedio de los números obtenidos esté entre 4 y 5.

X_i: "n° que sale en el tiro i" $\quad i=1,\dots,500 \quad X_1,\dots,X_{500}$ son indep.

Cada X_i tiene la sig dist:

x	0	1	2	3	4	5	6	7	8	9
$P(x_i)$	$\frac{1}{10}$	$\frac{1}{10}$	$\frac{1}{10}$	$\frac{1}{10}$	$\frac{1}{10}$	$\frac{1}{10}$	$\frac{1}{10}$	$\frac{1}{10}$	$\frac{1}{10}$	$\frac{1}{10}$

$\mu = E(X_i) = \frac{9}{2} \qquad \sigma^2 = V(X_i) = \frac{33}{4}$

$\bar{X} = \frac{1}{500}\sum_{i=1}^{500} X_i \rightarrow$ prom. obtenidos de los 500 tiros. $\qquad P(4 \leq \bar{X} \leq 5) = ?$

$\frac{\bar{X}-4,5}{\sqrt{\frac{33/4}{500}}} \approx N(0,1)$ por TCL. $\quad P(4 \leq \bar{X} \leq 5) = P\left(\frac{4-4,5}{\sqrt{\frac{33/4}{500}}} \leq \frac{\bar{X}-4,5}{\sqrt{\frac{33/4}{500}}} \leq \frac{5-4,5}{\sqrt{\frac{33/4}{500}}}\right)$

$\approx \Phi\left(\frac{5-4,5}{\sqrt{\frac{33/4}{500}}}\right) - \Phi\left(\frac{4-4,5}{\sqrt{\frac{33/4}{500}}}\right)$

$= \Phi(3,8924) - \Phi(-3,8924)$

$= 2\Phi(3,8924) - 1$

NOTA

Aplicaciones del TCL

① Aproximación normal a la binomial

Sea $X \sim B(n,p)$. Para cada rep del exp se define una va X_i asociada.

$$X_i = \begin{cases} 1 & \text{si en la repetición } i \text{ ocurre éxito} \\ 0 & \text{cc} \end{cases}$$

- $X_1, X_2, \dots X_n$ son independientes
- $X_i \sim B(1,p)$ $i = 1, 2, \dots, n$ $\quad \mu = E(X_i) = 1 \cdot p = p$

  $\sigma^2 = V(X_i) = 1 \cdot p \cdot (1-p) = p(1-p)$
- $X = \sum_{i=1}^{n} X_i$ $\quad$ X es suma de va independientes identicamente distribuidas

Por lo tanto, en la teoría, por TCL, $P\left(\frac{\sum_{i=1}^{n} X_i - n\mu}{\sqrt{n\sigma^2}} \leq x\right)$

$$= P\left(\frac{\sum_{i=1}^{n} X_i - np}{\sqrt{np(1-p)}} \leq x\right) \xrightarrow[n \to \infty]{} \Phi(x)$$

Observaciones

① En la práctica: si $np \geq 10$ y $n(1-p) \geq 10$, entonces la aproximación normal es buena.

② Corrección por continuidad → tratamos a una discreta como continua

$$P(X = k) \approx P\left(k - \tfrac{1}{2} < X < k + \tfrac{1}{2}\right) = P\left(\frac{k - \frac{1}{2} - np}{\sqrt{np(1-p)}} < \frac{X - np}{\sqrt{np(1-p)}} \leq \frac{k + \frac{1}{2} - np}{\sqrt{np(1-p)}}\right)$$

$$\underset{TCL}{\approx} \Phi\left(\frac{k + \frac{1}{2} - np}{\sqrt{np(1-p)}}\right) - \Phi\left(\frac{k - \frac{1}{2} - np}{\sqrt{np(1-p)}}\right)$$

Es conveniente aplicarla en todos los casos.

La corrección por cont. también se aplica: (se aplica sobre la acumulada)

$$P(X \leq k) \approx P\left(X \leq k + \tfrac{1}{2}\right) = P\left(\frac{X - np}{\sqrt{np(1-p)}} \leq \frac{k + \frac{1}{2} - np}{\sqrt{np(1-p)}}\right) \underset{TCL}{\approx} \Phi\left(\frac{k + \frac{1}{2} - np}{\sqrt{np(1-p)}}\right)$$

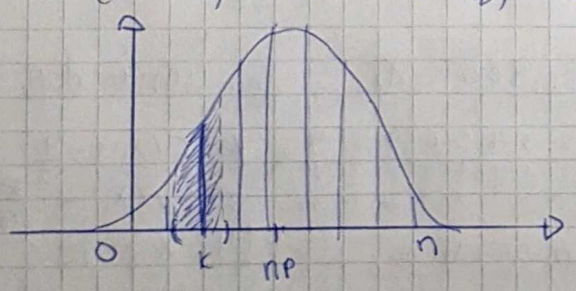

Ej: "nº de ejes (entre los 200) fuera de especificación" $X \sim (200, 0{,}1)$

$np = 20$, $n(1-p)\ 180$

a) $P(X \leq 30) \approx P(X \leq 30{,}5) = P\left(\frac{X - 20}{\sqrt{18}} \leq \frac{30{,}5 - 20}{\sqrt{18}}\right) \underset{TCL}{\approx}$

$$\approx \Phi\left(\frac{30{,}5 - 20}{\sqrt{18}}\right) = \Phi(2{,}474) = 0{,}9932$$

b) $P(X < 30) = P(X \leq 29) \approx P(X \leq 29{,}5) = P\left(\frac{X - 20}{\sqrt{18}} \leq \frac{29{,}5 - 20}{\sqrt{18}}\right) \overset{TCL}{\approx} \Phi\left(\frac{29{,}5 - 20}{\sqrt{18}}\right)$

c) $P(15 \leq X \leq 25) \approx (14{,}5 \leq X \leq 25{,}5)$

$$= P\left(\frac{14{,}5 - 20}{\sqrt{18}} \leq \frac{X - 20}{\sqrt{18}} \leq \frac{25{,}5 - 20}{\sqrt{18}}\right) \overset{TCL}{\approx} \Phi\left(\frac{25{,}5 - 20}{\sqrt{18}}\right) - \Phi\left(\frac{14{,}5 - 20}{\sqrt{18}}\right)$$

Otra forma:

$$P(15 \leq X \leq 25) = P(X \leq 25) - P(X \leq 14) \approx P(25,5) - P(X \leq 14,5)$$

$$= P\left(\frac{X-20}{\sqrt{18}} \leq \frac{25,5-20}{\sqrt{18}}\right) - P\left(\frac{X-20}{\sqrt{18}} \leq \frac{14,5-20}{\sqrt{18}}\right) \approx$$

$$\underset{TCL}{\approx} \Phi\left(\frac{25,5-20}{\sqrt{18}}\right) - \Phi\left(\frac{14,5-20}{\sqrt{18}}\right)$$

Ejemplo: Llamamos bolsas de caramelos donde el nro de caramelos de dulce de leche es una v.a X con la siguiente dist.:

X: "nº de caramelos de DDL en una bolsa"

x_i	0	1	2	3
$P(x_i)$	0,38	0,2	0,15	0,27

a) Se toman 100 bolsas. Hallar la prob de que en promedio contengan menos de 2 caramelos de DDL

b) Prob aprox de que menos de 35 bolsas no contengan caramelos de DDL

a) X_i: "cantidad de caramelos en la bolsa i" $i = 1, 2, \dots, 100$
Son independientes. Notar que cada X_i tiene la misma distribución que la v.a X.

$\bar{X} = \frac{1}{100} \sum_{i=1}^{100} X_i$ promedio de caramelos en las 100 bolsas.

$P(\bar{X} < 2) = ?$ $\mu = E(X_i) = 0 \cdot 0,38 + 1 \cdot 0,20 + 2 \cdot 0,15 + 3 \cdot 0,27 = 1,31$

$\sigma^2 = V(X_i) = \underbrace{E(X_i^2)}_{3,23} - \underbrace{(E(X_i))^2}_{(1,31)^2} = 1,5139$

$$P(\bar{X} < 2) = P\left(\frac{\bar{X} - 1,31}{\sqrt{\frac{1,5139}{100}}} < \frac{2 - 1,31}{\sqrt{\frac{1,5139}{100}}}\right) \underset{TCL}{\approx} \Phi\left(\frac{2-1,31}{\sqrt{\frac{1,5139}{100}}}\right) = \Phi(5,6079) \approx 1$$

b) Y: "nº de bolsas entre las 100 que no contienen caramelos de DDL" $Y \sim B(100, 0,38)$ → P de que no haya caramelos en la bolsa

$P(Y < 35) = ?$ $nP = 100 \cdot 0,38 = 38$

$n(1-P) = 100(1-0,38) = 62$ $nP(1-P) = \frac{589}{25}$

$$P(Y < 35) = P(Y \leq 34) \approx P(Y \leq 34,5) = P\left(\frac{Y-38}{\sqrt{\frac{589}{25}}} \leq \frac{34,5-38}{\sqrt{\frac{589}{25}}}\right) \underset{TCL}{\approx} \Phi(-0,72) = 0,2358$$