Diagrama de Flujo — Agrogestión

1. Introducción

El presente documento describe el diagrama de flujo del sistema **Agrogestión**, detallando los procesos principales de la aplicación: autenticación, navegación por rol, ciclo de vida de las tareas y asignación de trabajadores. Cada sección del diagrama se organiza secuencialmente para ilustrar cómo interactúan los diferentes actores con el sistema.

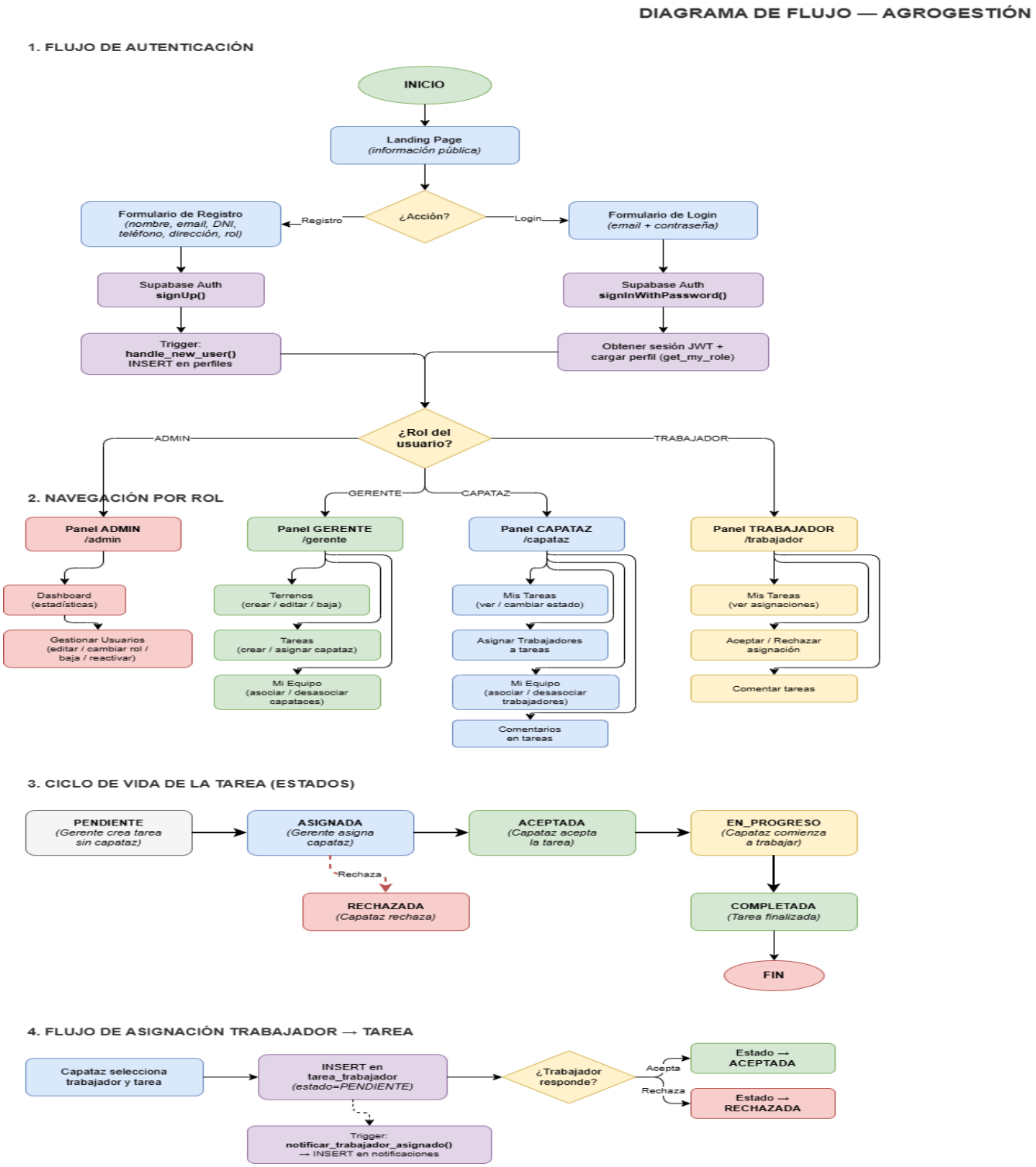

2. Sección 1 — Flujo de Autenticación

2.1. Punto de entrada

El flujo comienza en la **Landing Page**, una página pública con información general sobre la aplicación. Desde allí, el usuario puede elegir entre dos acciones: **Registro** o **Login**.

2.2. Registro de usuario

1. El usuario accede al **Formulario de Registro**, donde introduce sus datos personales:
   - Nombre y apellidos
   - Email
   - DNI
   - Teléfono
   - Dirección
   - Rol deseado (Gerente, Capataz o Trabajador)
2. Se invoca **Supabase Auth signUp()**, que crea el usuario en la tabla auth.users.
3. Un **trigger de PostgreSQL** (handle_new_user()) se ejecuta automáticamente y crea la fila correspondiente en la tabla perfiles con los datos del formulario.
4. El usuario queda autenticado y se redirige según su rol.

2.3. Inicio de sesión (Login)

1. El usuario accede al **Formulario de Login** e introduce email y contraseña.
2. Se invoca **Supabase Auth signInWithPassword()**, que valida las credenciales.
3. Se obtiene la **sesión JWT** y se carga el **perfil del usuario** desde la base de datos mediante la función get_my_role.
4. Ambas rutas (registro y login) convergen en el nodo de decisión **¿Rol del usuario?**, desde donde se redirige al panel correspondiente.

3. Sección 2 — Navegación por Rol

Tras la autenticación, el sistema redirige al usuario a un panel específico según su rol. Cada panel tiene funcionalidades diferenciadas:

3.1. Panel ADMIN (/admin)

El administrador tiene acceso al **dashboard de estadísticas** y a la **gestión completa de usuarios**:

- Ver estadísticas globales (total de usuarios, tareas, terrenos, registros mensuales).
- Editar datos de cualquier usuario.
- Cambiar el rol de un usuario.
- Dar de baja o reactivar usuarios (soft delete).

3.2. Panel GERENTE (/gerente)

El gerente gestiona los recursos agrícolas:

- **Terrenos**: Crear, editar y dar de baja parcelas de cultivo.
- **Tareas**: Crear nuevas tareas, asignar capataz responsable. Cada tarea muestra un indicador 💬 con el número de comentarios.
- **Comentarios**: Ver y añadir comentarios en las tareas para comunicarse con capataces y trabajadores.
- **Mi Equipo**: Asociar y desasociar capataces de su equipo.

3.3. Panel CAPATAZ (/capataz)

El capataz ejecuta y supervisa las tareas:

- **Campanita de notificaciones** 🔔: En la cabecera se muestra un icono de campana con el contador de notificaciones no leídas. Al pulsar, se abre un modal con el historial de notificaciones donde se pueden marcar como leídas individual o colectivamente.
- **Mis Tareas**: Ver las tareas asignadas por el gerente, cambiar el estado (Aceptar, En Progreso, Completar). Cada tarea muestra un indicador 💬 con el número de comentarios.
- **Asignar Trabajadores**: Vincular trabajadores de su equipo a las tareas.
- **Mi Equipo**: Asociar y desasociar trabajadores.
- **Comentarios**: Añadir comentarios en las tareas para comunicación con el equipo.

3.4. Panel TRABAJADOR (/trabajador)

El trabajador tiene el panel más sencillo:

- **Campanita de notificaciones** 🔔: En la cabecera se muestra un icono de campana con el contador de notificaciones no leídas. Al pulsar, se abre un modal con el historial donde se pueden marcar como leídas.
- **Mis Tareas**: Ver las tareas a las que ha sido asignado. Cada tarea muestra un indicador 💬 con el número de comentarios.
- **Aceptar / Rechazar**: Responder a las asignaciones de tareas.
- **Comentarios**: Ver y añadir comentarios en las tareas asignadas.

4. Sección 3 — Ciclo de Vida de la Tarea (Estados)

Cada tarea sigue una máquina de estados lineal con una posible rama de rechazo:

```
PENDIENTE → ASIGNADA → ACEPTADA → EN_PROGRESO → COMPLETADA
            ↓
          RECHAZADA
```

4.1. PENDIENTE

Estado inicial. El **gerente crea la tarea** sin asignar capataz. La tarea queda en espera.

4.2. ASIGNADA

El **gerente asigna un capataz** a la tarea. El capataz recibe la tarea en su panel.

4.3. ACEPTADA / RECHAZADA

El **capataz revisa la tarea** y decide: - **Aceptar**: La tarea pasa a estado ACEPTADA y el capataz puede comenzar a trabajar en ella. - **Rechazar**: La tarea pasa a estado RECHAZADA. El gerente deberá reasignar o modificar la tarea.

4.4. EN_PROGRESO

El **capataz marca la tarea como en progreso**, indicando que se está ejecutando activamente en el terreno.

4.5. COMPLETADA

El **capataz marca la tarea como completada** cuando el trabajo ha finalizado. Este es el estado final del ciclo.

5. Sección 4 — Flujo de Asignación de Trabajadores a Tareas

Este flujo describe cómo los capataces asignan trabajadores de su equipo a tareas específicas:

5.1. Proceso paso a paso

1. El **capataz selecciona un trabajador** de su equipo y una **tarea** de las que tiene asignadas.
2. Se realiza un **INSERT en la tabla tarea_trabajador** con estado inicial PENDIENTE.
3. Un **trigger de PostgreSQL** (notificar_trabajador_asignado()) se ejecuta automáticamente y crea una **notificación** en la tabla notificaciones, alertando al trabajador de la nueva asignación. Además, un segundo trigger (enviar_email_notificacion()) envía un **email automático** al correo del trabajador vía la API de Brevo (usando la extensión pg_net).
4. El **trabajador** recibe el email y/o ve la notificación en la campanita 🔔 de su panel y **responde**:
   - **Acepta**: El estado de la asignación cambia a ACEPTADA en tarea_trabajador.
   - **Rechaza**: El estado cambia a RECHAZADA, y el capataz deberá asignar otro trabajador.

5.2. Diagrama del proceso

```
Capataz selecciona  →  INSERT en          →  ¿Trabajador  →  ACEPTADA
trabajador y tarea     tarea_trabajador      responde?    →  RECHAZADA
                              ↓
                Trigger: notificar_trabajador_asignado()
                → INSERT en notificaciones
                      ↓
                Trigger: enviar_email_notificacion()
                → Email vía Brevo (pg_net) al trabajador
```

6. Simbología del diagrama

El diagrama de flujo utiliza la notación estándar:

Forma	Color	Significado
Elipse	Verde / Rojo	Inicio y Fin del proceso
Rectángulo redondeado	Azul	Acción del usuario (formularios, páginas)
Rombo	Amarillo	Punto de decisión
Rectángulo redondeado	Morado	Operación de backend (Supabase, triggers)
Rectángulo redondeado	Rojo/Verde/Azul/Amarillo	Paneles y acciones específicas por rol

7. Tecnologías involucradas en el flujo

Componente	Tecnología	Función
Frontend	React 19 + TypeScript	SPA con enrutamiento por rol (react-router-dom)
Autenticación	Supabase Auth	JWT, signUp(), signInWithPassword()
Base de datos	PostgreSQL (Supabase)	10 tablas con RLS (Row Level Security)
Triggers	PL/pgSQL	handle_new_user(), notificar_trabajador_asignado(), enviar_email_notificacion()
Email transaccional	Brevo (pg_net)	Envío automático de emails al crear notificaciones
Estado global	Zustand (useAuthStore)	Sesión y perfil del usuario autenticado
Internacionalización	i18next	Soporte para español, inglés y rumano