ОТЧЕТ

ОБ ОПРЕДЕЛЕНИИ СТОИМОСТЬ ОБЪЕКТА ЗАЛОГА ИМУЩЕСТВА

Регистрационный номер:	239-К/24 от 08.05.2024г.
Наименование объекта оценки:	Автотранспортного средства - «KIA BONGO III» (гос. номер 40/D 671 NB), 2020 года выпуска
Адрес объекта оценки:	РУз, Ферганская область, Дангаринский район, Катта Кургонча
Вид определяемой стоимости:	Стоимость объекта залога
Цель оценки:	Для залогового обеспечения
Дата оценки:	08.05.2024г.
Заказчик:	ISROILOV GAYRATJON ANVAROVICH
Исполнитель:	ООО «ACCURATE VALUE»

Содержание **стр.**

Результаты оценки: 3

1. ЗАДАНИЕ НА ОЦЕНКУ И ОСНОВНЫЕ ФАКТЫ И ВЫВОДЫ 4

1.1. Задание на оценку 4
1.2. Основные факты и выводы 5

2. ИСПОЛЬЗУЕМЫЕ ТЕРМИНЫ И ПРИНЦИПЫ ОЦЕНКИ 5

2.1. Принципы оценки 7

4. СЕРТИФИКАТ КАЧЕСТВА ОЦЕНКИ 8

5. СТАНДАРТЫ ОЦЕНКИ ДЛЯ ОПРЕДЕЛЕНИЯ СТОИМОСТИ ОБЪЕКТА ОЦЕНКИ И ОБОСНОВАНИЕ ИХ ИСПОЛЬЗОВАНИЯ 8

6. ЦЕЛЬ ОЦЕНКИ И ПРЕДПОЛАГАЕМОЕ ИСПОЛЬЗОВАНИЕ РЕЗУЛЬТАТОВ ОЦЕНКИ 9

7. ОЦЕНИВАЕМЫЕ ПРАВА 9

8. ПРОЦЕСС ОЦЕНКИ 9

9. МЕТОДИКА ТЕХНИЧЕСКОЙ ЭКСПЕРТИЗЫ ТС 10

10. ОПИСАНИЕ ОБЪЕКТА ОЦЕНКИ 11

Выписка из технического паспорта 11

11. АНАЛИЗ РЫНКА ОБЪЕКТА ОЦЕНКИ 12

12. ВЫБОР, ОБОСНОВАНИЕ И ПРИМЕНЕНИЕ ПОДХОДОВ И МЕТОДОВ ОЦЕНКИ 14

12.1 Определение стоимости затратным подходом 14
12.2 Определение стоимости сравнительным подходом 14
12.3 Определение стоимости доходным подходом 15
12.4. Анализ выбора подходов оценки для определения стоимости 15

13. ОЦЕНКА ЗАТРАТНЫМ ПОДХОДОМ 16

14. СОГЛАСОВАНИЕ РЕЗУЛЬТАТОВ ДЛЯ ИТОГОВОЙ СТОИМОСТИ ОБЪЕКТА ОЦЕНКИ 19

15. СПИСОК ИСПОЛЬЗОВАННОЙ ЛИТЕРАТУРЫ 21

ПРИЛОЖЕНИЕ

Сопроводительное письмо

№ 239-К/24
от 08.05.2024г.

Уважаемый ISROILOV GAYRATJON ANVAROVICH!

На основании договора № 239-К/24 от 08.05.2024 года, заключенным между Вами и ООО «ACCURATE VALUE», был произведен осмотр и определение **стоимость объекта залога** движимого имущества – Автотранспортного средства- «KIA BONGO III» (гос. номер 40/D 671 NB), 2020 года выпуска, расположенного по адресу: Ферганская область, Дангаринский район, Катта Кургонча.

Цель оценки: **для залогового обеспечения**
Дата оценки: **08.05.2024г.**
Вид определяемой стоимости: **стоимость объекта залога.**
Оценивыемые права: **полное право собственности.**

Обращаю внимание, что это письмо не является Отчетом по оценке, а только предваряет Отчет, приведенный далее. Полная характеристика Объекта оценки, необходимая информация и расчеты представлены в Отчете, отдельные части которого не могут трактоваться раздельно, а только в связи с полным его текстом, с учетом всех принятых допущений и ограничений.

Наиболее значимые допущения и ограничительные условия:

1. В оценке Оценщик исходил из достоверности правоустанавливающих документов на имущество, являющееся объектом оценки. Выводы о правах на имущество сделаны на основании анализа предоставленных правоустанавливающих документов.
2. Настоящий Отчет достоверен в полном объеме лишь в указанных в настоящем отчете целях. Ни одна из Сторон не может использовать Отчет (или любую его часть) иначе, чем это предусмотрено договором об оценке.
3. Оценщик не принимает на себя ответственность за информацию, относящуюся к управлению оцениваемым объектом. Ответственность за такого рода информацию, относящуюся к исследованному Оценщиком имуществу, несет владелец имущества. В своих действиях Оценщик выступал как независимый исполнитель. При проведении оценки Оценщик исходил из того, что предоставленная ему информация является точной и достоверной и не проводил ее проверки.
4. Оценщик не несет ответственности за оценку состояния имущества, которые невозможно обнаружить иным путем, кроме как обычным визуальным осмотром.
5. Мнение Оценщика относительно стоимость объекта залога имущества является действительным только на дату, специально оговоренную в настоящем отчете. Оценщик не принимает на себя никакой ответственности за социальные, экономические, физические или правительственные изменения, которые могут произойти после этой даты, отразиться на рыночных факторах и, таким образом, повлиять на суждение Оценщика.
6. Отчет об оценке содержит профессиональное мнение Оценщика относительно цены собственности. Это не является гарантией того, что собственность будет продана согласно величине оцененной стоимости.

Результаты оценки:

Приведенные ниже расчеты и анализ, позволяют сделать вывод, что общая рекомендуемая стоимость объекта залога объекта оценки составляет на дату оценки (с учетом округления):

С = 368 579 000 Сум
Триста шестьдесят восемь миллионов пятьсот семьдесят девять тысяч сум

Если у Вас возникнут какие-либо вопросы, пожалуйста, обращайтесь непосредственно к нам.

С уважением, директор

ООО «ACCURATE VALUE» **Рузиев С.Б.**

1. Задание на оценку и основные факты и выводы

1.1. Задание на оценку	
Краткое описание объекта оценки	Автотранспортного средства- «KIA BONGO III» (гос. номер 40/D 671 NB), 2020 года выпуска
Месторасположение (место регистрации) объектов оценки	Ферганская область, Дангаринский район, Катта Кургонча
Основание для проведения оценки	Договор № 239-К/24 от 08.05.2024г.
Оценочная организация	**ООО «ACCURATE VALUE»** г.Ташкент, Юнусабадский район, 12-й квартал, улица Ахмад Дониш, дом 30А. Р/с: 2020 8000 8006 9710 4001 в АК «Алока банк» Операционное управление; МФО 00401; ИНН 304 393 284; ОКЭД 70220. Телефон: (998 93) 639-99-33.
Лицензия на право осуществления оценочной деятельности по оценке бизнеса	Лицензия, выданная Государственным комитетом по приватизации, демонополизации и развитию конкуренции РУЗ: серия BL 002, №0002 от 30 июня 2017 г.
	Сертификат, подтверждающий членство в Ассоциации оценочных организаций, серия №080
Полис страхования	№38/51/3796 от 05.07.2023 г. Страховая Сумма: 2 000 000 000 Сум. Страховщик: ООО «GROSS INSURANCE»
Директор ООО «ACCURATE VALUE»	**Рузиев Сардор Бердиёр угли,** сертифицированный оценщик, имеет квалификационный сертификат серия BS 003, №1130 от 14.07.2021 г.
Оценщик, проводивший оценку	**Халилова Лазиза Шахриёр кизи,** сертифицированный оценщик, имеет квалификационный сертификат серия BS 002, №1038 от 15.12.2022 г.
Заказчик	**ISROILOV GAYRATJON ANVAROVICH**
Собственник объекта оценки	**ISROILOV GAYRATJON ANVAROVICH**
Дата оценки	08.05.2024г.
Дата осмотра объекта оценки	08.05.2024г.
Дата составления Отчета	08.05.2024г.
Цель оценки и предполагаемое использование результатов оценки	Для залогового обеспечения.
Вид определяемой стоимости	Стоимость объекта залога
Соответствие требованиям национальных стандартов оценки	Единый национальный стандарт оценки РУз: • Раздел II. Термины, определения и принципы оценочной деятельности (НСО №1); • Раздел III. Задание на оценку (НСО №2); • Раздел IV. Изучения и анализы, проводимые в процессе оценки (НСО №3); • Раздел V. Отчет об оценке и порядок его составления (НСО №4); • Раздел VI. Виды стоимости (НСО №5); • Раздел VII. Подходы и методы оценки (НСО №6); • Раздел VIII. Общие требования к внутренним правилам контроля качества работы оценщиков (НСО №7); • Раздел IX. Экспертиза достоверности отчета об оценке (НСО №8).
Перечень использованной информации	**1.** Свидетельство (Гувохнома) о регистрации транспортного средства; **2.** Копия Паспорта *Копии вышеуказанных документов прилагаются в приложении*
Допущения и ограничительные условия	Ответственность за достоверность представленных документов и информации несет Собственник (Заказчик) объекта оценки
Форма отчета	Письменная, на бумажном носителе
Курс Доллара	1 Дол. США – 12 683,99 Сум.

1.2. Основные факты и выводы

Подходы к оценке	Стоимость объекта залога на дату оценки, Сум
Затратный подход	не применялся
Сравнительный подход	368 579 000,00
Доходный подход	не применялся
Итого с округлением	**368 579 000**

Основываясь на фактах, предположениях и примененных в настоящем отчете методиках оценки, мы пришли к следующему заключению: общая величина стоимость объекта залога оцениваемого объекта составляет на дату оценки (с учетом округления):

С = 368 579 000 Сум
Триста шестьдесят восемь миллионов пятьсот семьдесят девять тысяч сум

2. Используемые термины и принципы оценки
2.1. Используемые термины

Методическая основа настоящей работы соответствует нормативным документам, регламентирующим профессиональную деятельность.

автотранспортное средство (АТС) – механическое транспортное средство, имеющее массу в снаряженном состоянии более 400 кг. Подразделяются на пассажирские, грузовые и специальные. В состав пассажирских автотранспортных средств входят легковые автомобили и автобусы. К грузовым автотранспортным средствам относятся грузовые автомобили, в том числе специализированные. К специальным автотранспортным средствам относятся автомобили со специальным оборудованием, предназначенным для выполнения различных, преимущественно нетранспортных, работ.

дата выпуска ТС - Дата завершения производства ТС заводом-изготовителем (дата завершения всех технологических и административных процессов, связанных с производством единицы продукции ТС). Дату выпуска следует отличать от модельного года.

дата оценки имущества – дата, по состоянию на которую произведена оценка объекта оценки.

дата начала эксплуатации - Дата, с которой разрешена эксплуатация ТС (ТС получает допуск к эксплуатации, например: дата выдачи технического паспорта, паспорта транспортного средства или другого регистрационного документа).

дефект - Каждое несоответствие продукции требованиям нормативно-технической документации.

дополнительное оборудование - Оборудование, которое может быть установлено заводом-изготовителем на всех ТС данной серии по индивидуальному заказу, а также оборудование, установленное на ТС в процессе его эксплуатации помимо серийного оборудования.

допущения - предположения оценщика, считающиеся истинными. Допущения содержат факты, условия или ситуации, влияющие на объект оценки или подходы оценки, проверка и подтверждение которых невозможны.

единицы сравнения - Обычно это связывающие две составляющие коэффициенты, которые отражают различия между объектами имущества и облегчают проведение анализа во всех трех подходах к определению стоимости (например, мощность двигателя, исполнение салона и прочие характеристики в АТС).

заказчик работ по определению стоимости ТС - юридическое или физическое лицо (владелец ТС, организация, индивидуальный предприниматель или их доверенный представитель), заключившее договор с оценщиком на выполнение работ по определению стоимости ТС или размера вреда, причиненного ТС в случае его повреждения;

идентификационный номер (VIN) - Уникальный 17-значный номер, присваиваемый ТС заводом-изготовителем.

идентификация ТС - признание тождественности технических и стоимостных характеристик ТС. Для идентификации ТС проводится комплексное исследование, включающее в себя:
1) исследование маркировочных обозначений на агрегатах ТС в целях расшифровки информации о ТС;
2) установление соответствия маркировочных обозначений на ТС записям в сопровождающей документации и свойствам ТС.

идентификация установленного на ТС оборудования - Последовательность исследования, состоящая из следующих этапов:
1) определение перечня оборудования, установленного на ТС по функциональному признаку,
2) определение модели и изготовителя оборудования.

износ (обесценение) – потеря стоимости недвижимости под действием трех факторов, непосредственного физического износа, функционального (морального) обесценивания, а также устаревания, вызванного влиянием окружающей среды (экономического, экологического, стратегического).

исправное состояние - Состояние объекта, при котором он соответствует всем требованиям, установлен технической документацией.

конъюнктура рынка - Уровень спроса и предложения на аналогичные оцениваемому ТС объекты.

косвенные методы оценки - стоимости в отношении ТС применяются в случае, когда из-за отсутствия и прямой метод оценки стоимости невозможно применить. В этом случае оценка производится на основе зависимостей стоимости от различных факторов. Оценка этих зависимостей проводится методами ре корреляционного анализа. Влияние временных и пространственно-территориальных факторов на стоимость учитывают с помощью индексных методов. Залогового обеспечения кредита указанных методов при оценк стохастических зависимостей стоимости в отношении ТС осуществляется в рамках статистического исследования, которое

включает также применение методов выборочного наблюдения, статистических методов анализа случайных величин, методов статистической проверки гипотез.

Автотранспортного средства- автотранспортное средство, предназначенное для перевозки пассажиров и имеющее не более 8 мест для сидения, не считая места водителя.

методика оценки - совокупность нормативно регламентированных процедур и количественных характеристик, утверждаемая уполномоченными органами и позволяющая определять стоимость ТС и его частей с заданной точностью и достоверностью, а также проводить иные необходимые действия, описанные методикой.

накопленный износ – это уменьшение восстановительной или замещающей стоимости улучшений, которое происходить в результате их физического разрушения, функционального и внешнего (экономического) устаревания, или комбинации этих источников.

неработоспособное состояние (неработоспособность) - Состояние объекта, при котором значение хотя бы одного заданного параметра, характеризующего способность выполнять заданные функции, не соответствует установленным нормативно-технической документацией.

объект оценки – виды продукции и услуг в отношении наземных ТС, в состав которых входят наземные ТС, запасные части к ним, материалы для ремонта, оборудование для ТС, работы по ремонту ТС, а также другие виды продукции и услуг, связанные с эксплуатацией наземных ТС.

ограничительные условия - ограничения, налагаемые на оценку законодательством, заказчиком или оценщиком.

осмотр ТС - Органолептическое исследование ТС в целях: идентификации ТС, определения работоспособности ТС, выявления повреждений и дефектов, следов ремонта. При осмотре ТС может производиться фото- или видеосъемка, составляться акт осмотра ТС. Может выполняться общее и/или поэлементное диагностирование с использованием контрольно-измерительных средств.

остаточная стоимость ТС - стоимость ТС на дату оценки с учетом износа, технического состояния, а также других факторов, оказывающих влияние на стоимость ТС.

отчет об оценке - документ, содержащий обоснованное и доказательное изложение результатов оценки ТС в соответствии с требованиями законодательства Республики Узбекистан является предметом договора между заказчиком и оценщиком ТС.

оценка стоимости ТС - правомочная деятельность по установлению рыночной или иной стоимости ТС.

оценщик ТС - юридическое лицо, оказывающее услуги по определению стоимости ТС на основании специального разрешения в соответствии с действующим законодательством;

прямые методы оценки - стоимости в отношении ТС применяются в случае, когда на рынке есть информация о сделках в те же сроки и на тех же условиях с объектами, идентичными (по производителю, техническим характеристикам и состоянию, сроку службы и т.д.) оцениваемому объекту. В этом случае расчет оценки проводится в рамках сравнительного подхода как среднеарифметическое значение стоимости по выборке стоимостей. В качестве исходной ценовой информации для определения стоимость объекта залога могут быть использованы данные торгующих организаций, осуществляющих продажу ТС, периодических и справочных изданий, органов государственной статистики и т.д.

работоспособное состояние (работоспособность) - Состояние объекта, при котором он способен выполнять заданные функции, сохраняя значения основных выходных параметров в пределах, установленных нормативно-технической документацией.

ремонт (восстановление) ТС - комплекс технических воздействий, обеспечивающих устранение повреждений ТС и приведение его в исправное состояние, выполненных в соответствии с техническими условиями изготовителя ТС, а также требованиями законодательства.

стоимость объекта залога ТС - наиболее вероятная стоимость, по которой ТС может быть отчуждено на открытом рынке в условиях конкуренции, когда стороны действуют разумно, располагая всей необходимой информацией, то есть когда:

* одна из сторон сделки не обязана отчуждать ТС, а другая сторона не обязана приобретать его;
* стороны сделки полностью осведомлены о ТС как о предмете сделки и осознанно действуют в своих интересах;
* ТС представлено на открытый рынок в форме оферты;
* стоимость сделки представляет собой разумное вознаграждение за ТС и принуждения к совершению сделки с чьей-либо стороны не имеется;
* платеж за ТС выражен в денежной форме;

согласование результатов оценки - получение итоговой оценки на основании взвешивания результатов, полученных с помощью различных методов оценки.

специалист по определению стоимости (оценке) ТС – физическое лицо, непосредственно выполняющее работы по определению стоимости ТС, прошедшее аттестацию и имеющее профессиональный сертификат оценщика.

среднегодовой пробег - Среднестатистический пробег ТС данной категории (данной марки и модели либо аналогичных) за год.

стоимость ТС на первичном рынке - стоимость объекта залога ТС, впервые предлагаемого к продаже.

стоимость ТС на вторичном рынке - стоимость объекта залога бывшего в употреблении (подержанного) ТС, предлагаемого к продаже в конкретном регионе.

таможенные платежи - Таможенная пошлина, налоги, акцизы, таможенные сборы и другие платежи, взимаемые в установленном порядке таможенными органами при перемещении ТС или его частей через таможенную границу.

таможенная стоимость - Цена ТС (с учетом расходов по доставке до таможенной границы и расходов по страхованию), используемая для целей обложения пошлиной.

транспортное Средство (ТС) - устройство, предназначенное для перевозки по дорогам людей, грузов или оборудования, установленного на нем. В состав транспортных средств входят механические транспортные средства, прицепы, мопеды, велосипеды с подвесным двигателем, мокики и другие транспортные средства с аналогичными характеристиками.

транспортное средство новое - ТС, предлагаемое для продажи на первичном рынке.

транспортное средство идентичное - ТС, параметры и характеристики которого тождественны параметрам и характеристикам оцениваемого ТС.

транспортное средство аналогичное - ТС, параметры и характеристики которого близки параметрам и оцениваемого ТС.

утилизационная стоимость ТС - стоимость предельно изношенного или уничтоженного ТС с учетом с для использования частей ТС и скраповой стоимости.

ущерб от повреждений ТС – величина снижения стоимости ТС в результате полученных поврежде понесенных расходов при восстановлении ТС до состояния, в котором оно находилось непосредственно перед п

физический износ - изменение размеров, формы, массы или состояния ТС, усталостные разруш изменение физико-химических свойств материалов ТС и его частей в процессе эксплуатации, не являющиеся следствием аварийных повреждений.

функциональный износ – абсолютная или относительная потеря стоимости ТС из-за потери (утраты) отдельных функций, связанных с транспортной и вспомогательной деятельностью и приводящей к сокращению его функциональных возможностей.

моральный (внешний) износ – абсолютная или относительная потеря стоимости ТС из-за снижения его полезности для осведомленного покупателя под влиянием факторов, к которым относятся достижения научно-технического прогресса в сфере производства, государственное регулирование производства, импорта, товарных рынков, прекращение производства, организация эксплуатации, и другие внешние факторы.

цена предложения - официально объявленная продавцом цена ТС при предъявлении его для продажи на открытом рынке.

цена ТС - денежное выражение стоимости ТС.

элементы сравнения – конкретные характеристики объектов имущества и сделок, которые приводят к вариациям в ценах, уплачиваемых за недвижимость. Элементы сравнения включают следующее (хотя их круг этим не ограничивается): виды передаваемых имущественных прав, условия финансирования, условия продажи, условия рынка, местоположение, физические и экономические характеристики.

2.1. Принципы оценки

Оценка имущества осуществляется на основании совокупности экономических принципов, позволяющих определить степень воздействия различных факторов на величину стоимости имущества.

Принцип спроса и предложения - стоимость объекта залога имущества складывается в результате взаимодействия спроса и предложения на рынке и характера конкуренции продавцов и покупателей.

Принцип конкуренции - рыночные механизмы обладают регулирующим воздействием: рыночный спрос порождает прибыль, прибыль, в свою очередь, порождает конкуренцию. Возможность получения сверхприбыли или процессы монополизации ведут к нарушению конкурентных механизмов и подрывают рынок, искажая стоимость имущества.

Принцип изменения - стоимость объекта залога имущества изменяется во времени и определяется на конкретную дату. Изменению подвержен как сам объект имущества, так и внешние условия.

Принцип соответствия - максимальная стоимость имущества складывается тогда, когда сам объект имущества и характер его использования соответствуют потребностям и ожиданиям рынка.

Принцип зависимости (внешнего влияния) - стоимость объекта имущества зависит от воздействия на него совокупности внутренних и внешних по отношению к нему факторов.

Принцип полезности - является ключевым критерием при оценке объектов недвижимого или движимого имущества. Общей целью процедур, используемых в процессе оценки, является определение и количественное выражение степени полезности или пригодности оцениваемого имущества.

Принцип замещения - типичный покупатель не заплатит за объект имущества больше той Суммы, которая требуется, чтобы заменить его другим объектом имущества, аналогичным по своим полезным характеристикам при отсутствии осложняющих факторов времени, большего риска или каких-либо неудобств.

Принцип предвидения - стоимость имущества, приносящего доход, определяется текущей стоимостью доходов, которые могут быть получены в будущем от владения имуществом.

Принцип наилучшего и наиболее эффективного использования - наилучшее и наиболее эффективное использование представляет собой наиболее вероятное использование имущества, которое не противоречит законодательству, физически и финансово осуществимо, и при котором оценка этого имущества дает наибольшую величину стоимости.

Принцип вклада - любые добавочные элементы и улучшения оправданы тогда, когда получаемый при этом прирост стоимости объекта имущества превышает затраты на приобретение таких элементов и осуществление.

Принцип сбалансированности - в случае, если объект имущества состоит из двух и более составных элементов, такие составные элементы должны находиться в функциональной связи, быть согласованы между собой.

Принцип повышающейся и понижающейся отдачи - наращивание капиталовложений ведет к пропорциональному росту отдачи от использования имущества до определенного предела, после чего прирост отдачи от использования имущества становится меньше, чем прирост капиталовложений.

Принцип избыточной продуктивности - гласит, что имущественные права следует разделить и соединить таким образом, чтобы увеличить общую стоимость объекта.

3. Принятые допущения и ограничивающие условия

Мы, оценщики, выполнившие данную работу, подтверждаем на основании наших знаний и убеждений, что:

- анализ, мнения и заключения соответствуют сделанным допущениям и ограничивающим условиям, являются нашим личным, независимым и профессиональным анализом, мнением и заключением;
- у нас не было текущего имущественного интереса и отсутствует будущий имущественный интерес в оцениваемом объекте, и у нас отсутствуют какие-либо дополнительные обязательства (кроме обязательств по настоящему Договору) по отношению к какой-либо из сторон, связанных с оцениваемым объектом;
- оплата наших услуг не связана с определенной итоговой величиной стоимости объекта, и такж предопределенной стоимостью или стоимостью, определенной в пользу клиента;
- Ни Заказчик, ни Оценщик, ни любой иной пользователь Отчёта не могут использовать Отчет (или любу публикации, а также любые ссылки на него, или содержащиеся в нем показатели, или на имена и пр принадлежность Оценщиков иначе, чем это предусмотрено договором об оценке.
- В случае, если данный Отчет будет использоваться в каких-либо сделках, фактическая цена может быть нашей оценки. Это зависит от обстоятельств сделки, таких как конкурентная ценовая среда, деятельности, и таких как восприятие покупателем потенциальных преимуществ совместной деятел умение вести переговоры, и мотивация покупателей и продавцов также отразится на достигнутой фактической цене.

Соответственно и наши заключения по оценке не будут обязательно той ценой, по которой осуществляется или заключается каждое конкретное соглашение

Отчет об оценке подготовлен в соответствии со следующими допущениями:

- В ходе настоящей оценки Оценщик не проводил проверки и, соответственно, не несет ответственности по юридическим аспектам оцениваемого имущества, включая титул и наличие закладных. Подразумевается, что оцениваемое имущество не находится под залогом, и в отношении оцениваемого имущества не существуют ограничения или какие-либо иные виды обременения.
- Оценка выполнена на основании предоставленной Заказчиком информации, а потому не несут ответственности за точность и достоверность данной информации. В процессе оценки специальная юридическая экспертиза документов, касающихся прав собственности на оцениваемый объект.
- Оценщик не несет ответственности за неточности оценки, которые могли быть следствием скрытых (не обнаруженных при изучении юридической, технической и иной документации), и потому неучтенных факторов. Таким образом, предполагается, что отсутствуют какие-либо скрытые факторы, способные оказать влияние на стоимость объекта оценки.
- Заключение Оценщика действительно только на дату проведения оценки. В отдельных подходах технические/эксплуатационные данные относительно объекта оценки собирались в Сумовом выражении или в другой валюте. При необходимости проводился надлежащий перевод стоимости Сума в другие валюты по курсу ЦБ РУз на дату оценки.
- Подразумевается, что для объекта оценки имеются, могут быть безотлагательно получены или возобновлены все лицензии, ордера или разрешения исполнительных органов власти, или частных предприятий, или организаций, необходимые для подтверждения возможности таких видов использования данного объекта, на которых базируется Отчет.
- Подразумевается компетентное и эффективное управление имуществом.
- Оценка, данная в Отчете, не предназначена для отражения стоимости на любую дату, кроме Даты оценки. Изменения ситуации на рынке может повлечь за собой существенные изменения в оценке, по сравнению с теми, которые получены в Отчете. Мы не можем нести ответственности за подобные изменения, а также возможность руководства в исполнении своих бизнес-планов, или невозможность осуществлять свои права владельцев в Компании на уровне цены, которая эквивалентна стоимости оценки, указанной в Отчете.
- Настоящий отчет действителен только в полном объеме и только для вышеуказанной цели. Любое использование отдельных частей отчета для иных целей не отражает точку зрения Оценщика.
- Заключение о величине итоговой стоимости действительно только для оцениваемого объекта. Все промежуточные расчетные данные, полученные в процессе оценки, не могут быть использованы вне рамок настоящего отчета.
- Оценщик не может разглашать содержание настоящего отчета в целом или по частям без предварительного письменного согласования с Заказчиком

Отчет об оценке был составлен в соответствии с нижеследующими ограничивающими условиями:

- Выдержки из Отчета или сам Отчет не могут копироваться без письменного согласия авторов;

- Авторы не представляют дополнительных консультаций и не отвечают в суде по вопросам, связанным с изменениями отдельных частей объекта оценки, проведенных собственником объекта или происшедшими случаями с объектом после завершения оценки, за исключением случаев, оговариваемых отдельными договорами;

- Ни весь Отчет, ни какая-либо его часть (особенно любые заключения о стоимости и данные об оценщиках, принимавших участие в работе) не могут быть предоставлены Заказчиком для использования в целях рекламы, для мероприятий по связи с общественностью без предварительного письменного разрешения авторов;

- Заключение о стоимости, содержащееся в Отчете, относится к объекту оценки в целом. Любое соотношение части стоимости с какой-либо частью объекта является неправомерным, если таковое не оговорено в Отчете;

- Все прогнозы, сделанные в Отчете, базируются на существующей рыночной ситуации. Однако эти предположения могут измениться с течением времени.

- Отчет об оценке носит рекомендательный характер.

4. Сертификат качества оценки

Подписавшие данный отчет оценщики (далее Оценщики) настоящим заявляют, что в соответствии с имеющимися у них данными:

- все факты, изложенные в настоящем отчете, нами проверены, верны и соответствуют действительности.
- приведенный анализ, мнения и выводы соответствуют сделанным допущениям и ограничивающим условиям и являются нашим личным, независимым и профессиональным анализом, мнениями и выводами.
- мы, не имеем ни настоящей, ни ожидаемой заинтересованности в объекте оценки, и действовали непредвзято и без предубеждения по отношению к заинтересованным в сделке сторонам;
- наше вознаграждение не зависит от итоговой величины стоимости объекта оценки, а также тех событий, которые могут наступить в результате использования заказчиком или третьими сторонами настоящего отчета об оценке;
- анализ информации, мнения и заключения, содержащиеся в Отчете, соответствуют требованиям Закона Республики Узбекистан «Об оценочной деятельности», Национальным стандартам оценки имущества Республики Узбекистан и Международными стандартами оценки.

5. Стандарты оценки для определения стоимости объекта оценки и обоснование их использования

Статья 15 Закона Республики Узбекистан «Об оценочной деятельности» №811-1 от 19 августа 1999 г. и от 9 апреля 2009 года № ЗРУ-208 определяет одну из обязанностей оценщика - соблюдать при осуществл деятельности требования указанного Закона, а также принятых на его основе нормативных правовых ак Узбекистан.

Единый национальный стандарт оценки РУз:

- Раздел II. Термины, определения и принципы оценочной деятельности (НСО №1);

- Раздел III. Задание на оценку (НСО №2);
- Раздел IV. Изучения и анализы, проводимые в процессе оценки (НСО №3);
- Раздел V. Отчет об оценке и порядок его составления (НСО №4);
- Раздел VI. Виды стоимости (НСО №5);
- Раздел VII. Подходы и методы оценки (НСО №6);
- Раздел VIII. Общие требования к внутренним правилам контроля качества работы оценщиков (НСО №7);
- Раздел IX. Экспертиза достоверности отчета об оценке (НСО №8).

Данные стандарты полно описывают термины, определения, понятия и методы оценки, применяемые при проведении работ по оценке рассматриваемой собственности.

6. Цель оценки и предполагаемое использование результатов оценки

Целью данного Отчета является обоснование величины вероятной **стоимость объекта залога** объекта оценки. ***Для залогового обеспечения.***

Оценка основывалась на методах и принципах, принятых в мировой и отечественной практике оценки автотранспортных средств с учетом имеющегося у Оценщика опыта оценки на территории Узбекистана. При проведении расчетов была сформирована необходимая информационная база оценки. Информационное обеспечение процедуры оценки представляли комплекс источников информации, позволивших оценщику получить:

- сведения технического характера об объекте оценки;
- сведения, необходимые для установления основных характеристик объекта и его идентификации;
- данные о ценах точного или близкого аналога объекта.

Источниками этой базы явились:

- информация, полученная от балансодержателя (документы о собственности, прочая документация собственника);
- рыночная, полученная на рынках в Узбекистане, СНГ, Европы;
- ценовая информация, опубликованная в СМИ, листингах рекламных изданий, интернет-сайтов и прочих источниках, а также, имеющаяся у Оценщика.

Результатом работы оценщика является отчет об оценке в соответствии с законодательно определенными требованиями. Помимо вывода об итоговой величине стоимость объекта залога отчет содержит основания, допущения и ограничения, при которых эта стоимость была получена.

Стоимость объекта залога – это расчетная денежная Сумма, за которую состоялась бы продажа актива на дату оценки заинтересованным продавцом заинтересованному покупателю в результате коммерческой сделки после проведения надлежащего маркетинга, при которой каждая из сторон обладала бы достаточной информацией, действовала расчетливо и без принуждения (НСО №2).

Стоимость объекта залога имущества может быть определена при наличии следующих условий:

- рынок является конкурентным и предоставляет достаточный выбор имущества для взаимодействия большого числа покупателей и продавцов;
- покупатель и продавец свободны, независимы друг от друга, хорошо информированы о предмете сделки и действуют только в целях максимального удовлетворения собственных интересов - увеличить доход или полнее удовлетворить потребности;
- имущество обращается или продается за разумный интервал времени, обеспечивающий его доступность всем потенциальным покупателям;
- оплата сделки производится деньгами или денежным эквивалентом, при этом покупатель и продавец используют типичные финансовые условия, принятые на рынке.

В соответствии с определением Закона РУз "Об оценочной деятельности" (ст. №7), стоимость объекта залога оцениваемого объекта есть расчетная величина - наиболее вероятная цена, за которую имущество может перейти из рук в руки на дату оценки между добровольным покупателем и добровольным продавцом в результате коммерческой сделки после адекватного маркетинга. При этом полагается, что каждая из сторон действует компетентно, расчетливо и без принуждения.

Определение ***стоимость объекта залога*** предприятия основано на принципе наилучшего и наиболее эффективного использования имущественного комплекса, в результате которого стоимость оцениваемого имущества будет *максимальной* (НСО №2). Однако с учетом имеющихся ограничительных условий (сохранение отрасли), имущественный комплекс предприятия может использоваться только в соответствии с первоначальными целями на момент создания предприятия, без предположения возможного их изменения в будущем, вне зависимости от того, является ли текущий тип использования наиболее эффективным или нет. Поэтому в настоящей оценке, трактовка рассчитываемой величины стоимости осуществляется в данном контексте.

Данный Отчет, а также результаты и заключения, приведенные в нем, подготовлены исключительно для использования лицами, которым адресован Отчет и только для указанной выше цели для проведения корпоративных процедур. ООО «ACCURATE VALUE» не берет на себя обязательство или ответственность перед другими лицами, не являющимися адресатами настоящего Отчета.

7. Оцениваемые права

Оценка проводится для полных прав собственности на имущество.

Под «Полным правом собственности» понимается осуществление комплекса прав, включая п распоряжения и пользования суверенности исключительно условиями, специально установленными государсте прав собственности.

По информации Заказчика оцениваемое имущество не ограничено финансовыми и прочими интересам

Определение стоимость объекта залога построено на предпосылке, что оцениваемое имущество реали при соблюдении типичных условий.

Оценщики не несут ответственности за описание правового состояния имущества и вопросы, по обсуждение юридических аспектов.

8. Процесс оценки

Данный Отчет является полным повествовательным отчетом об оценке, отвечающим требованиям стандартов, с применением существующих подходов к оценке. В процессе работы были собраны необходимые данные для проведения оценки. Мы провели анализ всей необходимой информации для того, чтобы прийти к заключению о стоимости.
Процедура оценки состоит из следующих основных этапов:

1. Этап заключение договора, который является основанием для проведения оценки и определению задание на оценку
2. Этап сбора и систематизации данных о рынке транспортных средств в Узбекистане, СНГ, Европы и других стран мира.

- визуальный осмотр объекта оценки
- сбор соответствующих юридических и технических документов объекта оценки
- сбор информации о рыночных сделках по ценам предложения;
- систематизация собранных данных;
- формирование базы данных по рыночным сделкам или по прайс-листам;
- оценка технического состояния объекта оценки.

3. Этап экономической оценки

- Применение или обосновать отказ от применения доходный, сравнительный и затратный подходы к оценке.

4. Этап определения групп параметров для объектов сопоставления, характеризующих

- технические показатели
- особенность проведения рыночных сделок
- техническое состояние объектов оценки

5. Этап определения наиболее вероятной стоимости объекта

- оценка по полученной системе параметров объекта
- анализ полученной оценки и внесение необходимых корректировок
- согласование результатов оценки на основе коэффициентов приоритета.
- формирование выводов об итоговой стоимости.

6. Этап оформления отчета об оценке

- последовательность изложения
- составление отчета об оценке

При проведении расчетов может использоваться необходимая информационная база оценки:

- рыночная, полученная на рынке движимого имущества;
- юридическая (нормативно-законодательная и др.);
- финансовая (собственная ценовая информация и опубликованная в СМИ, листинги рекламных изданий с учетом торговых наценок);
- научно-техническая и справочная литература, имеющаяся в Оценочной компании и в доступной сети Интернет);
- общеэкономическая и отраслевая информация (данные ГКРУз по статистике, ежеквартальные аналитические бюллетени Обзора финансовых рынков Узбекистана Центра денежно - кредитной политики, специализированные издания, аналитические обзоры и т.д.).

Оценка базировалась на методах, принятых в мировой и отечественной практике оценки движимого имущества с учетом имеющегося у Исполнителя опыта оценки на территории Узбекистана. В процессе оценки были проведены идентификация и техническое освидетельствование объекта. Ответственность за достоверность документации, предоставленной Заказчиком, несет Заказчик.

9. Методика технической экспертизы ТС

Осмотр ТС и процедура оценки включает следующие приемы и этапы.

***Второй этап* - сбор информации об оцениваемом объекте, которая состоит:**

- **Встреча с заказчиком,** т.е. с владельцем или доверенным лицом владельца ТС. Заказчик должен предъявить документы, удостоверяющие его личность и право на владение данным ТС. Эксперт должен иметь возможность и уметь внимательно выслушать заказчика, проявить при этом чуткое отношение к его проблемам. Только в этом случае владелец сможет более откровенно рассказать о том, что порой трудно или невозможно обнаружить при визуальном осмотре ТС и в технической документации. Необходимо так же **выяснить цель оценки** ТС.

Владельца ТС нужно ознакомить с существующими расценками. При его согласии воспользоваться услугами бюро и эксперта-оценщика можно предложить оформить письмо на выполнение работ. В дальнейшем составляется договор. Оговариваются условия и вид оплаты, дата, время и место осмотра ТС, сроки выполнения заказа и подписываются договорные документы.

- **Визуальный осмотр объекта оценки.** Определяется на основе визуального осмотра технического состояния ТС.
- **Сбор информации о ценах предложения или стоимостях аналогичных объектов.** Это коммерческое предложение, прайс-листы, инвойс, публикации в периодических изданиях, каталоги цен и др.

***Третий этап* – анализ документов на ТС.** Владелец ТС предъявляет к эксперту **оригиналы технического паспорта ТС, купчей, договора купли-продажи, таможенной декларации, справки ГАИ и ДТП.** О предложить эксперту для ознакомления оригиналы или копии документов, подтверждающих происхожден свидетельство и др. перечень и сочетание документов зависит от вида обращения данного ТС на таможен временный ввоз, льготное таможенное оформление, режим свободного обращения. В процессе анализа подлинность документов (отсутствие следов подтертых букв и цифр, правильность записи и пр.).

На данном этапе осуществляется идентификация и осмотр ТС. Необходимо в первую о **сверку номеров** государственной регистрации ТС, кузова, двигателя и соответствующих номеров в техническо

В дальнейшем необходимо проверить **комплектность** ТС по перечню основных агрегатов.

Предварительно устанавливают его модификацию и сравнивают его реальную оснащенность специальными системами и функциональными агрегатами (фирменные радио-магнитолы, электрическим пакетом, антиблокировочной

тормозной системой (АБС), сигнализацией, люком, бортовым компьютером, кондиционером, катализатором и др.) с указываемой в каталогах.

Проверяется так же и возможный вариант **до оборудования** ТС, т.е. существенную до оснащения его дополнительными агрегатами, которые не указываются в каталогах. На подобное переоборудование ТС (дополнительные топливные баки, установка технологического оборудования и др.) должны иметься согласование и решение соответствующих органов.

Устанавливается необходимость расчета **утраты товарной стоимости** ТС. Эксперт устанавливает, было ли ТС в аварии и как её последствия повлияли на его внешний вид, изменение конструкции, надежность, безопасность движения.

Можно рекомендовать следующую **методику осмотра** ТС. Желательно в первую очередь осмотреть автомобиль спереди и сзади с расстояния 5-6 метров, обратив особое внимание на **одноколейность передних и задних колес.** Если колеса «идут в след», то ходовая часть соответствует нормальному состоянию или, возможно, дефекта, перекоса, следы аварии устранены.

Далее осмотр продолжается с расстояния тех же 5-6 метров с лева и с права от ТС. С такой позиции можно оценить расположение колес относительно арок кузова, а также обнаружить возможные **деформации кузова** и **разнотон в окраске**. В дальнейшем необходимо установить, **производилось ли замена основных узлов ТС (кузова, двигателя, коробки передач, заднего моста и пр.).**

Если по подтвержденным признакам выясняется, что необходим расчет УТС, что, естественно, повлияет на остаточную стоимость, эксперт должен предупредить об этом владельце ТС. В дальнейшем можно проводить осмотр моторного отсека, салона, багажника, кузова, других узлов и деталей.

В завершении данного этапа определяется работоспособность и техническое состояния обследуемого ТС: запускается двигатель и оценивается его работа на различных режимах, проверяются ходовые качества ТС, устанавливается работоспособность систем, узлов и агрегатов в режиме разгона, установившегося движения и торможения автомобиля. Данный этап завершается заполнением Акта осмотра ТС.

***Четвертый этап* – экономическая оценка на основе трех подходов, выполнение расчетов, в зависимости от цели оценки.**

- оценка затратным подходом;
- оценка доходным подходом;
- оценка сравнительным подходом.

***Пятый этап* - анализ, согласование результатов оценки.** На основе полученных результатов с учетом таких факторов как:

- цель оценки
- достоверность информации при использовании каждого подхода
- текущее соотношение спроса и предложения
- тенденции, существующие в развитии рынка транспортных средств
- экономические и физические характеристики объекта оценки.

***Шестой этап* - составление отчета об оценке.** Данный этап проводится экспертом после получения всех интересующихся данных, в соответствии с законом Республики Узбекистан "Об оценочной деятельности" оценщик формирует отчет об оценке и после утверждения сдает Заказчику.

10. Описание объекта оценки

Выписка из технического паспорта

Владелец	**ISROILOV GAYRATJON ANVAROVICH**
Зарегистрирован	Ферганская область, Дангаринский район, Катта Кургонча
Государственный номер	40/D 671 NB
Тип автомобиля	Автотранспортного средства
Модель	«KIA BONGO III»
№ двигателя	-
№ Кузов/ Шасси	3879366645/NCSJZ76BLK454325
Цвет кузова	КУК СИНЫЙ
Год выпуска	2020
Свидетельство о регистрации ТС	AAG 3963395 от 08.05.2024г.
Состояние и эксплуатация	
Двигатель	Рабочее состояние
Кузов	Повреждения кузова не замечены
Трансмиссия	Рабочее состояние
Тормозная система	Рабочее состояние
Рулевое управление	Рабочее состояние
Исходная информация, представленная со стороны Заказчика (Собственника)	**1.** Свидетельство (Гувохнома) о регистрации транспортного **2.** Копия Паспорта заказчика; *Ответственность за достоверность представленных документов несет Собственник (Заказчик) объекта оценки. Копии вышеуказан прилагаются в приложении.*

Во время осмотра объект оценки был сфотографирован. Фотография в Приложении приведены в каче пособия для более полного представления об объекте оценки.

11. Анализ рынка объекта оценки

По данным Центра экономических исследований и реформ Узбекистана, количество первичных и вторичных регистраций легковых автомобилей в стране в 2022 году показало рекордный рост – на 87% до 1,4 млн единиц. Иными словами, это почти в два раза превысило показатели предыдущего года. Первичные регистрации легковых автомобилей в Узбекистане составили свыше 312 тыс. единиц, что почти в полтора раза больше, чем годом ранее.

На вторичном рынке было продано 1,1 млн автотранспортных средств, что в 2,4 раза больше, по отношению к предыдущему году. Таким образом, вторичный рынок в 2022 году в 3,5 раза больше рынка новых автомобилей. Такой значительный прирост вторичного рынка может быть связан с тем, что с 1 января 2022 года были отменены автомобильные сборы при оформлении купли-продажи автомобилей. Ранее только сбор в Республиканский дорожный фонд для бывших в эксплуатации автомобилей составлял от 6% до 11% БРВ за каждую лошадиную силу, и зависел от возраста автомобиля.

Центром экономических исследований и реформ (ЦЭИР) регулярно анализируется изменение продаж на рынке автомобилей.

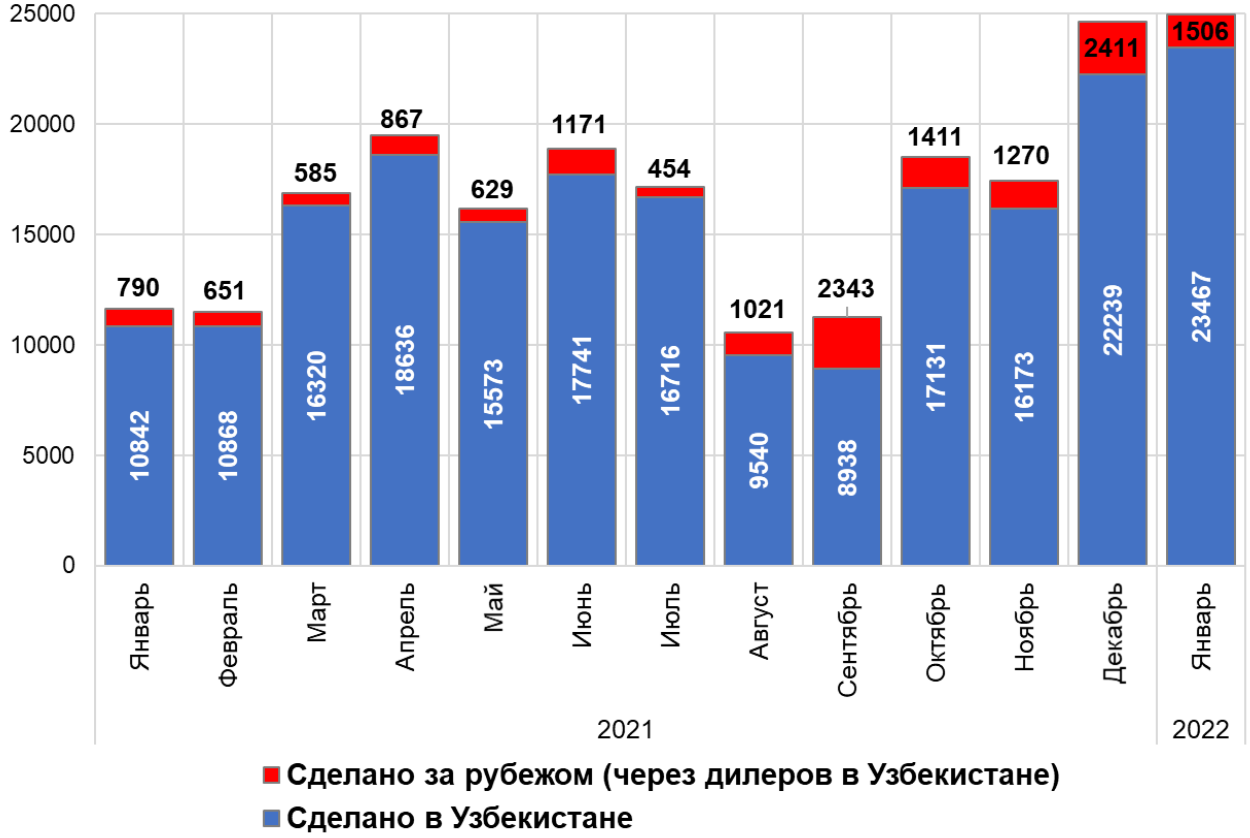

Объем продаж новых автомобилей в Узбекистане в 2021 году / График 1

В январе 2022 года зарегистрировано 113,2 тыс. автотранспортных средств, чт больше по сравнению с соответствующим месяцем прошлого года и на 138,4% по январем 2020 года. При этом рост по сравнению с декабрем 2021 года составил 96,5%.

Резкое увеличение регистраций автомобилей эксперты связывают с отменой сборов при приобретении автомобилей и установлением размера госпошлины за нотариальное удостоверение договора купли-продажи в размере 3 БРВ с 1 января 2022 года.

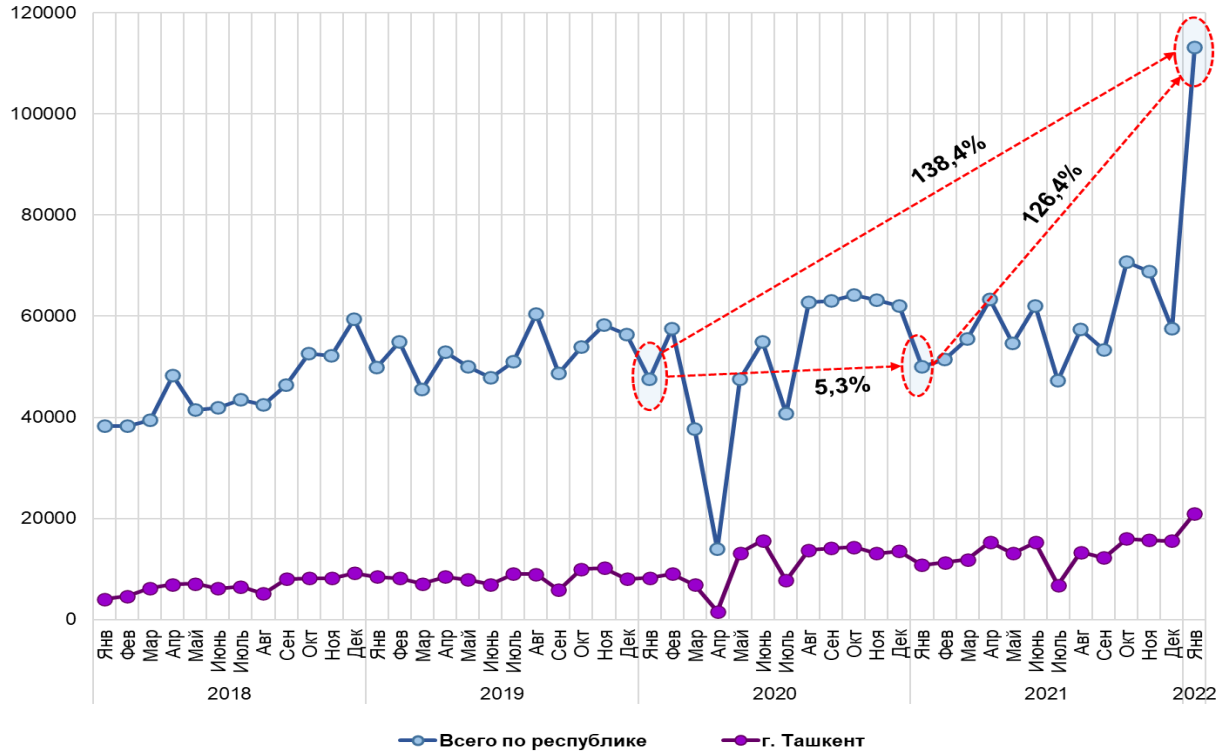

Число регистраций новых автомобилей в январе 2022 года выросло на 126% год к году / График ЦЭИР

При этом, основным драйвером роста стали регистрации на вторичном рынке в регионах Узбекистана – в Ташкенте наблюдается не такой активный рост, как в целом по республике.

Регионами с наибольшим количеством регистраций автомобилей, приобретенных на вторичном рынке, являются Ташкентская – 13,6 тыс. (в декабре 2021 г. – 2,1 тыс.), Самаркандская – 9,7 тыс. (3,7 тыс.), Ферганская – 9 тыс. (2,9 тыс.), Наманганская. – 8,1 тыс. (2,7 тыс.) и Андижанская – 7,2 тыс. (2,3 тыс.) области.

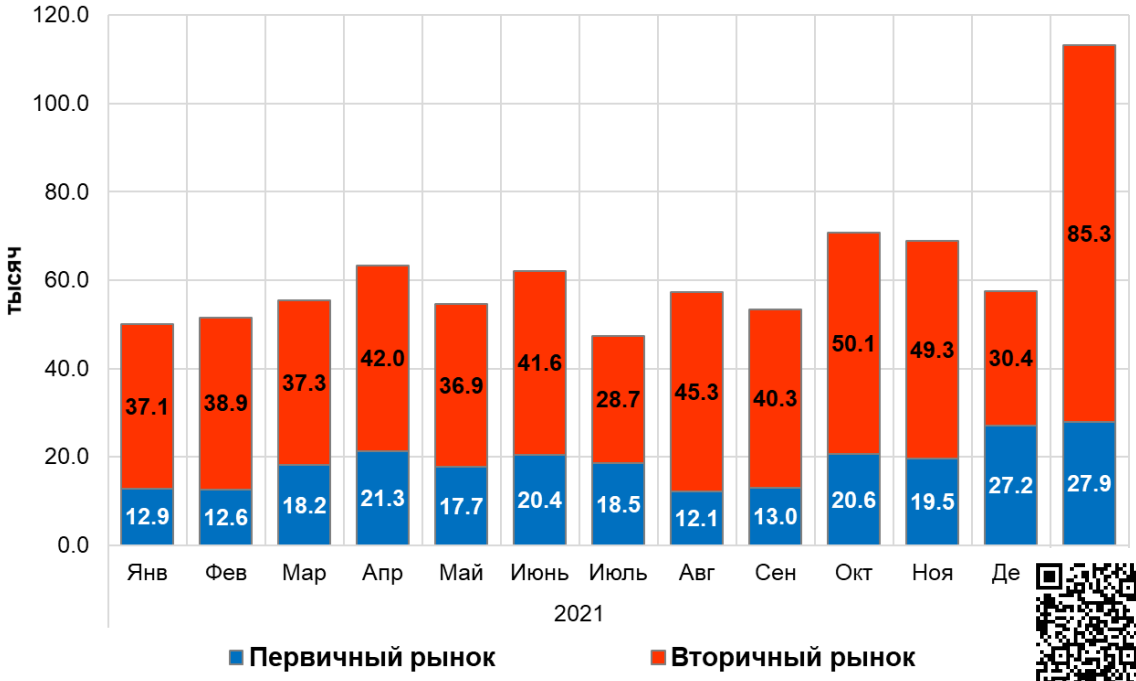

«Узбекская UzAuto Motors намерена стать лидером автопрома в СНГ и производить до миллиона авт просторах СНГ может возникнуть новый автогигант» - все чаще на просторах мировых интернет СМИ можно встретить новости под подобными заголовками. И перед таким признанием лежат не просто цифры, а огромный труд практически всех отраслей Узбекистана.

В результате реформ главы страны и реализации стратегии развития Нового Узбекистана, которые в корне изменили все внутренние процессы и повысили престиж страны на мировой арене, автомобильная отрасль перешла на новый этап своей деятельности, где главными приоритетными задачами стали расширение и модернизация производства, развитие технологий и науки, а также создание прочной базы для формирования конкурентоспособной и высокотехнологичной продукции.

Наращивание объемов производства за счет модернизации и оптимизации производственных процессов позволили достичь исторических рекордов UzAuto Motors - с 2016 года объемы производства выросли на 269%. Внедрение новых технологий производства, обновление оборудования и повышение компетенций кадров из лидера Средней Азии превратили в UzAuto Motors автомобильного гиганта стран СНГ.

12. Выбор, обоснование и применение подходов и методов оценки

В соответствии с Национальным стандартом оценки имущества РУз (НСО №1) «Общие понятия и принципы оценки» при определении стоимость объекта залога применяется один или большее количество из нижеперечисленных подходов к оценке, руководствуясь принципом замещения, на основе соответствующих рыночных данных.

Затратный подход - совокупность методов оценки стоимости объекта оценки, основанных на определении затрат, необходимых для восстановления либо замещения объекта оценки, с учетом его износа. Предполагается возможность того, что в качестве заменителя данного имущества можно создать другое имущество, которое либо является копией оригинала, либо может обеспечить равную полезность.

Сравнительный подход - совокупность методов оценки стоимости объекта оценки, основанных на сравнении объекта оценки с аналогичными объектами, в отношении которых имеется информация о ценах сделок с ними или цен предложения с обоснованием величины вносимой корректировки. При этом подходе рассматриваются продажи аналогичных или заменяющих объектов и соответствующие данные рынка, а расчетная величина стоимости устанавливается посредством процесса, предусматривающего сравнение. В общем случае объект оценки сравнивается с продажами аналогичных объектов, которые имели место на рынке.

Доходный подход - совокупность методов оценки стоимости объекта оценки, основанных на определении ожидаемых доходов от объекта оценки. Рассматривают данные о доходах и расходах, относящиеся к объекту оценки и рассчитывают стоимость посредством процесса капитализации. Доходный подход основан на теоретическом предположении, что текущая стоимость имущества равна приведенной стоимости ожидаемых в будущем от его эксплуатации и/или продажи.

12.1 Определение стоимости затратным подходом

Затратный подход наиболее успешно используется при оценке переоборудованных, эксклюзивных ТС и их комплектующих. Кроме того, затратный подход успешно используется для корректировки стоимости объектов, имеющих незначительные повреждения (дефекты) или имеющих дополнительное оборудование или при отсутствии некоторых элементов базовой комплектации (некомплектность).

Стоимость объектов оценки определяется затратным подходом с помощью следующих методов:

- **поагрегатный (поэлементный) расчет** - используется в тех случаях, когда оцениваемый объект может быть собран из составных элементов;
- **индексации цен** – определение стоимости ТС и их комплектующих заключается в приведении стоимости объектов к действующему уровню цен с помощью корректирующих индексов;
- **расчет по цене однородного объекта** - производят с помощью подбора для оцениваемого объекта аналогичного объекта, похожего по конструкции, используемым материалам и технологии изготовления. Предполагают, что себестоимость изготовления аналогичного объекта близка к себестоимости изготовления оцениваемого объекта и формируетс общих для данных объектов оценки производственных факторов. При оценке ТС и их комплектующих по це объекта вначале необходимо определить стоимость замещения, т.е. Сумму затрат на создание объекта с комплектации, аналогичного объекту оценки, рассчитанной в рыночных ценах, существующих на дату проведен

Физический износ ТС рассчитывается исходя из технического состояния, срока службы и пробега ТС Объект оценки может быть уценен по признаку функционального и экономического устаревания. При принятии ре снижения стоимости объекта оценки необходимо учитывать реальные цены на аналогичные объекты на рынке У

12.2 Определение стоимости сравнительным подходом

Для использования сравнительного подхода при определении стоимости объекта оценки оценщику необходимо подобрать не менее 3 (трех) аналогов.

Метод сравнения продаж наиболее действенен для объектов движимого имущества, по которым имеется достаточное количество информации о недавних сделках купли-продажи схожих по своим характеристикам (сравнимых) объектов и информации о предложениях к продаже схожих по своим характеристикам (сравнимых) объектов, с учетом поправки на торг.

Подход к оценке с точки зрения сравнения продаж основывается на прямом сравнении оцениваемого объекта с другими объектами, которые были проданы или включены в реестр на продажу. Стоимость объекта залога движимого имущества определяется ценой, которую заплатит типичный покупатель за аналогичный по качеству и полезности объект.

При определении стоимость объекта залога объекта оценки обычно используется следующая информация: цены сделок купли-продажи (предложения с применением скидки на торг); аукционные цены; цены интернет-сайтов; цены из периодических изданий и прайс-листов; цены из справочно-аналитических изданий.

Полученную информацию обрабатывают с помощью различных статистических методов (корреляционный, дисперсионный, регрессионный анализы и т.п.) с целью определения статистических зависимостей между ценой объекта оценки и параметрами, влияющими на цену. Наиболее предпочтительной информацией, с точки зрения достоверности, являются цены сделок купли-продажи.

Однако, такая информация является малодоступной, поэтому, в основном, используются цены справочно-аналитических и периодических изданий, прайс-листов, скорректированные должным образом при помощи соответствующих методик. Для определения стоимость объекта залога ТС и их комплектующих необходимо сформировать банк данных по стоимости аналогичных объектов оценки путем подбора аналогов и приведения их стоимости в сопоставимый вид путем ввода корректирующих поправок в виде коэффициентов или надбавок (скидок) к стоимости.

Используют следующие виды поправок: на техническую сопоставимость; на различия в условиях продажи; на временную сопоставимость; на различие в комплектации (здесь и далее под комплектацией понимается оснащение ТС дополнительными устройствами, оборудованием). Рассмотрим каждую поправку в отдельности:

- Поправки на техническую сопоставимость: для определения величины поправки используются соотношения между ценами и параметрами объекта оценки: типоразмер (мощность двигателя, грузоподъемность, пассажиро-вместимость и т.п.); возраст; техническое состояние; износ.

- Внесение **поправок на различия** в условиях продаж означает приведение цен всех найденных аналогов к единым коммерческим условиям продаж. Различают следующие виды поправок: на уторгование; на сроки поставки; на условия платежа (авансовые платежи, платеж наличными, платеж в рассрочку, кредит, платеж в смешанной форме).

- Поправка на временную сопоставимость. Величина поправки определяется с помощью индексов или трендов.

12.3 Определение стоимости доходным подходом

Доходный подход - совокупность методов оценки стоимости объекта оценки, основанных на определении ожидаемых доходов от объекта оценки.

Этот подход в основном используется для оценки предприятий, производственных комплексов и других объектов бизнеса. В связи с тем, что доходы дает только конкретное производство, то доходный подход малоэффективен при оценке отдельных видов средств труда, включая АМТС, которые, как правило, являются элементами производства. Очевидно, что для серийно выпускаемых объектов оценки, включая АМТС и их комплектующие, широко представленных на рынке, степень эффективности использования таких объектов не отражается на их стоимость объекта залога. Доходный подход дает хорошие результаты при оценке стоимости проектируемых АМТС и их комплектующих.

При определении стоимости объекта оценки доходным подходом вначале рассчитывается чистый доход от эксплуатации всего комплекса, включающего объект оценки, а затем выделяют из Суммы чистого дохода ту ее долю, которая непосредственно создается объектом оценки. После этого по этой части дохода определяют стоимость самого объекта оценки.

Применение доходного подхода требует соблюдения принципа наиболее эффективного использования производственного объекта, в соответствии с которым стоимость объекта оценки определяется для такого варианта эксплуатации, когда отдача от него максимальная, в том числе, при условии дополнения его какими-либо устройствами или агрегатами. В этом случае оценку стоимости осуществляют с учетом этого дооснащения.

Доходный подход при оценке АМТС, как правило, не применяется ввиду следующих обстоятельств:

- доходный подход даёт достаточно точные результаты в случае, когда объект оценки является типично доходным объектом, способным генерировать доход как самостоятельная единица;
- автомобили являются, с одной стороны массовыми изделиями, с другой - не являются типично доходными объектами, поэтому их оборот на рынке, в подавляющем большинстве, подчиняется закономерностям рынков с совершенной конкуренцией.

12.4. Анализ выбора подходов оценки для определения стоимости

Затратный подход - подход с точки зрения затрат (издержек), которые необходимо осуществить в связи с изготовлением и реализацией оцениваемого объекта. При данном подходе стоимость объекта оценки образуется исходя из его себестоимости и соответствующего уровня рентабельности.

При данном подходе определяется стоимость производства аналогичного объекта, далее вычитается накопленный износ. Получившаяся величина определяет стоимость оцениваемого объекта. Если не удастся определить стоимость нового объекта, можно воспользоваться документами купли-продажи.

Оценщикам удалось выявить данные по ценам нового автомобиля той модификации, что дало возможность использовать затратный подход.

Доходный подход - подход, при котором стоимость объекта оценки определяется размером доходов или выгод, которые можно получить от использования данного объекта в будущем. Таким образом, оценка строится на прогнозировании будущих доходов, которые потребитель может получить от приобретения данного объекта и которые характеризуют нижнюю предельную величину стоимости объекта. Доходный подход широко применяется при оценке собственности, интеллектуальной собственности, нематериальных активов. Часто этим подходом пользуются при оценке бизнеса, реже при оценке оборудования, что связано с неустойчивым финансовым положением предприятий, массовой неплатежеспособностью, следствие, с искаженными показателями прибыли и чистого дохода, по которым рассчитывается стоимость имущества.

Доходный подход основывается на определении текущей стоимости объекта оценки как совокупности доходов от его использования. По этой причине при оценке автотранспортных средств доходный подход не используется. Его применение совместно с затратным и сравнительным подходами возможно только при оценке автомобилей, в случае, когда оцениваемые автомобили приносят доходы владельцам при использовании в съемке, демонстрационных пробегах раритетных автомобилей с призовым фондом и экспонировании на выставках автомобилей. Оценщик, руководствуясь вышеперечисленным причинам, отказался от применения доходного подхода в процессе оценки АМТС.

Сравнительный подход — это подход, при котором стоимость объекта оценки определяется путем прямого сравнения с рыночными ценами на аналогичные объекты. При этом под аналогом понимается объект, максимально схожий с оцениваемым по своим физическим, функциональным, эксплуатационным, техническим, потребительским и другим характеристикам.

В основе сравнительного подхода лежит принцип замещения, согласно которому наибольшая стоимость объекта определяется наименьшей ценой, по которой может быть приобретен другой объект с аналогичной полезностью. При оценке транспорта сравнительный (рыночный) подход является основным, в большинстве случаев единственно возможным. Поскольку ТС — это изделия массового или крупносерийного производства, рынок которых достаточно хорошо развит, их оценка производится главным образом методом прямого сравнения путем подбора подходящего аналога и внесения соответствующих корректировок в стоимость оцениваемого объекта. Сравнение следует проводить по следующим характеристикам: - тип и марка, срок службы с начала эксплуатации, его функциональный основной параметр, а также по другим параметрам.

Оценщикам данного отчета удалось выявить информация по стоимости аналогичных транспортных средств от сети Интернет, что позволил использовать ***метод сравнения продаж*** *в сравнительном подходе.*

Анализ применимости трех подходов показал, целесообразность применения затратного и сравнительного подхода к оценке.

Поэтому ниже приведена процедура расчета стоимости по затратному и сравнительному подходу.

13. Оценка затратным подходом

Применение затратного подхода заключается в последовательном выполнении следующих этапов:

1. Расчет стоимости (восстановления) замещения ТС;
2. Определение накопленного износа ТС;
3. Расчет стоимости ТС как разницы стоимости замещения (восстановления) и Суммы накопленного износа

Затратный метод оценки не применялся, ссылаясь на то что цены на данную модель автотранспортного средства не указывается ни в одном источнике, т.к. он снят с производства.

14. Оценка сравнительным подходом

Применение сравнительного подхода заключается в последовательном выполнении следующих этапов:

1. изучение рынка;
2. сбор и проверка достоверности информации о предлагаемых на продажу или недавно проданных аналогах объекта оценки;
3. сравнение данных отобранных аналогов и объекта оценки;
4. корректировка цен продаж выбранных аналогов в соответствии с отличиями от объекта оценки;
5. расчет стоимости объекта оценки.

В процессе проведения оценки, Оценщикам удалось выявить аналогичные объекты к объекту оценки. Ниже приводится краткая характеристика объектов – аналогов с указанным источником информации по каждому в отдельности (см. Приложение):

Параметры	Аналог №1	Аналог №2	Аналог №3
Модель транспортного средства	Bongo 3	Bongo 3	Bongo 3
Год выпуска	2023	2020	2022
Пробег, тыс.км	7,50	24,00	0,00
Состояние	хорошее	хорошее	хорошее
Цена предложения, Долл.США	31000	30000	30500
Курс валют на дату оценки	12683,99		
Цена предложения, сум	393 203 690,00	380 519 700,00	386 861 695,00
Наличие дополнительных устройств	CD плеер, сигнализация, центральный замок, электростеклоподъемник, ГБО	CD плеер, сигнализация, центральный замок, электростеклоподъемник, ГБО	CD плеер, сигнализация, центральный замок, электростеклоподъемник, ГБО
Источник	www.olx.uz	www.olx.uz	www

Определение корректировок.

При корректировке продажных цен объектов сравнения все поправки делаются от объекта срав оценки. Корректировки определяют цену продажи объекта сравнения при нормальных рыночных условиях н являются базой для остальных корректировок.

Перед определением величин корректировок цен продаж по сравниваемым объектам, определяем еди В качестве единицы сравнения выбран - 3 *автомобиля.*

В качестве элементов сравнения приняты 9 основных ценообразующих факторов, по которым и вносились корректировки на различия между объектами.

1. **Корректировка на передаваемые права собственности.** Правовой статус одинаков по всем сравниваемым объектам-аналогам и соответствует оцениваемому объекту, поэтому корректировка по данному фактору для объектов-аналогов не вводилась.
2. **Корректировка на финансовые условия.** Поскольку все объекты предложены к продаже по единовременной оплате, корректировка по данному фактору не вводилась.
3. **Корректировка на условия продажи.** Корректировка указывает условия, в которых происходи продажа объекта. Условия продажи одинаковы как для объекта оценки, так и для всех объектов-аналогов. Корректировка по данному фактору в расчет не вводилась.
4. **Корректировка на дату выставления на торги/дату продажи.** Данная корректировка указывает на изменение цены аналога во времени. Поскольку в расчетах используется объективная и актуальная информация на дату оценки, поправка по данному фактору в расчет не вводилась.
5. **Корректировка на снижение цены в процессе торгов.** Следует отметить, что в текущих экономических условиях метод сравнительных продаж имеет ряд ограничений. Так, например, наиболее целесообразно осуществлять сравнение на основании информации о ценах зарегистрированных сделок. В связи с тем, что Оценщик принял к расчетам цену предложения аналогов, к ним принята понижающая корректировка на уторговывание, так как анализ отечественного рынка ТС показал, что цена сделки ниже цены предложения до -3%.
6. **Наличие дополнительных устройств.** При оценке ТС, комплектность которого не соответствует стандартной комплектности предприятия - изготовителя, цена уменьшается на величину стоимости отсутствующего комплектующего или увеличивается на величину стоимости дополнительного оборудования. К дополнительным устройствам можно отнести следующие: сигнализация, кондиционер, литые диски, газовое оборудование и др. Поправка по данному фактору в расчет не вводилась.
7. **Корректировка по пробегу.** В данном случае корректировка на пробег вводилась -2% к аналогу №3.
8. **Корректировка по году выпуска.** Потенциальный покупатель, прежде чем рассмотреть машину, интересуется годом выпуска, что является также важнейшим критерием оценки. Как показал исследования некоторых зарубежных экспертов, тенденция снижения цены в зависимости от увеличения срока службы имеет нелинейный характер, в первые два года эксплуатации оно составляет около 2-3% в год, а в последующих годах изменение цены может быть в пределах 5-8% в год. Поправка по данному фактору в расчет вводилась -3% к аналогу №1 и -2% к аналогу №3.
9. **Корректировка по техническому состоянию.** Корректировка по данному фактору не применена ко всем аналогам.

Техника внесения корректировок представлена ниже в таблице:

	Объект оценки	**Объекты сравнения (аналоги)**		
		Аналог №1	**Аналог №2**	**Аналог №3**
Цена продажи (предложения), сум	-	393 203 690,00	380 519 700,00	386 861 695,00
Объект сравнения	**Автомобиль модели "KIA BONGO III" 2020 года выпуска**			
Вносимые корректировки	**от объекта сравнения к объекту оценки**			
Передаваемые права собственности	**Полное права собственности**	Полное права собственности	Полное права собственности	Полное права собственности
Величина корректировки, %		0%	0%	0%
Скорректированная цена, сум		**393 203 690,00**	**380 519 700,00**	**386 861 695,00**
Финансовые условия	**рыночные**	рыночные	рыночные	рыночные
Величина корректировки, %		0%	0%	0%
Скорректированная цена, сум		**393 203 690,00**	**380 519 700,00**	**386 861 695,00**
Условия продажи	**типичные**	типичные	типичные	типичные
Величина корректировки, %		0%	0%	
Скорректированная цена, сум		**393 203 690,00**	**380 519 700,00**	**386**
Дата предложения	**May-24**	**May-24**	**May-24**	**May-24**

Величина корректировки, %		0%	0%	0%
Скорректированная цена, сум		**393 203 690,00**	**380 519 700,00**	**386 861 695,00**
Снижение цены в процессе торгов	**рыночная стоимость**	цена предложения	цена предложения	цена предложения
Величина корректировки, %		-3%	-3%	-3%
Скорректированная цена, сум		**383 373 597,75**	**371 006 707,50**	**377 190 152,63**
Наличие дополнительных устройств	**CD плеер, сигнализация, центральный замок, электростеклоподъемник, ГБО**	CD плеер, сигнализация, центральный замок, электростеклоподъемник, ГБО	CD плеер, сигнализация, центральный замок, электростеклоподъемник, ГБО	CD плеер, сигнализация, центральный замок, электростеклоподъемник, ГБО
Величина корректировки, %		0%	0%	0%
Скорректированная цена, сум		**383 373 597,75**	**371 006 707,50**	**377 190 152,63**
Пробег, тыс.км	**41,00**	7,50	24,00	0,00
Величина корректировки, %		0%	0%	-2%
Скорректированная цена, сум		**383 373 597,75**	**371 006 707,50**	**369 646 349,57**
Год выпуска	**2020**	2023	2020	2022
Величина корректировки, %		-3%	0%	-2%
Скорректированная цена, сум		**371 872 389,82**	**371 006 707,50**	**362 253 422,58**
Техническое состояние	**хорошее**	хорошее	хорошее	хорошее
Величина корректировки, %		0%	0%	0%
Скорректированная цена, сум		**371 872 389,82**	**371 006 707,50**	**362 253 422,58**
Общая величина корректировки, %		**-6%**	**-3%**	**-7%**
Удельный вес, %		33%	36%	
Скорректированная цена с учетом удельного веса, сум		**122 717 888,64**	**133 562 414,70**	**112**

Рыночная стоимость транспортного средства с учетом округления, сум	**368 579 000,00**

На основе выполненных расчетов и с учетом перечисленных поправок и корректировок, мы пришли к заключению, что стоимость объекта залога оцениваемого объекта, определенная сравнительным подходом, составляет округленно:

С = 368 579 000,0 Сум
Триста шестьдесят восемь миллионов пятьсот семьдесят девять тысяч сум

14. Согласование результатов для итоговой стоимости объекта оценки

Определение итоговой стоимости объекта оценки включает:

- краткое описание порядка и методов согласования результатов, полученных в рамках использованных подходов оценки;
- проверка на расхождение результатов, анализ причин полученных расхождений;
- обоснование выбора метода согласования результатов;
- описание критериев значимости в отношении пригодности, точности и обоснованности примененных подходов оценки;
- определение итоговой стоимости объекта оценки.

Согласование результатов оценки - определение итоговой стоимости объекта оценки путем взвешивания и сравнения результатов, полученных с применением различных подходов оценки, осуществляется одним из следующих методов:

- логического согласования, заключающемся в выборе удельных весов на основе анализа, проводимого оценщиком, с учетом всех значимых параметров. Оценщиком определяется приоритетный подход, а результаты остальных подходов используются для проверки и корректировки результата, полученного с помощью приоритетного подхода;
- математического взвешивания, в котором для определения удельных весов результатов, полученных различными подходами к оценке, используются несколько критериев, которыми описываются преимущества или недостатки примененного метода расчета с учетом особенностей оценки конкретного объекта.

При определении удельных весов анализируется следующие основные факторы:

- достоверность и достаточность информации, на основе которой проводились анализ и расчеты;
- соответствие использованных расчетных методов объему доступной рыночной информации;
- соответствие подхода оценки рассчитываемому виду стоимости, цели оценки и предполагаемому использованию результатов оценки;
- способность подхода оценки отразить мотивацию типичных покупателей и продавцов объектов, аналогичных объекту оценки;
- соответствие типу объекта оценки и характеру его использования;
- способность подхода оценки учитывать конъюнктуру рынка.

Итоговая величина стоимости объекта оценки определяется по формуле:

$$C_{um} = C_{зп} * K_1 + C_{дп} * K_2 + C_{сп} * K_3$$

, где: $C_{ит}$ - итоговая стоимость объекта оценки;

$C_{зп}$, $C_{дп}$, $C_{сп}$ - стоимости, определенные соответственно затратным, доходным и сравнительным подходами;

K_1, K_2, K_3 - соответствующие удельные веса, выбранные для каждого подхода к оценке.

При этом должно выполняться условие:

$$K_1 + K_2 + K_3 = 1$$

Расчет удельных весов примененных оценочных подходов

Оценщик в процессе согласования учитывал слабые и сильные стороны каждого из примененных под которых, Оценщиком сделано заключение, какие из этих
результатов вносят больший вклад, а какие меньший в общую итоговую величину стоимости. Помимо качества информации, Оценщик учитывал само назначение оценки.

Учитывая вышеизложенное, оценщик применил метода математического взвешивания для согласование результатов оценки

Оценка Затратным подходом. Этот подход заключен в расчете новой стоимости объекта за вычетом всех форм накопленного износа. Преимущество данного подхода состоит в достаточной точности и достоверности информации по восстановительным затратам. Недостаток состоит в сложности точной оценки всех форм износа. Но данный подход только частично учитывает специфику рынка.

Оценка Сравнительным подходом. Этот подход используется чаще всего к видам собственности, имеющим наибольший спрос на рынке, т.е. непосредственно связан с состоянием рынка конкретного вида имущества. Сравнительный подход более точно определяет рыночную стоимость, чем прочие, и учитывает различные рыночные факторы.

Доходный подход - подход, при котором стоимость объекта оценки определяется размером доходов или выгод, которые можно получить от использования данного объекта в будущем. Таким образом, оценка строится на прогнозировании будущих доходов, которые потребитель может получить от приобретения данного объекта и которые характеризуют нижнюю предельную величину стоимости объекта. *Доходный подход основывается на определении текущей стоимости объекта оценки как совокупности будущих доходов от его использования. По этой причине при оценке автотранспортных средств доходный подход практически не используется. Оценщик, руководствуясь вышеперечисленным причинам, отказался от применения доходного подхода в процессе оценки.*

Показатели	Затратный подход	Сравнительный подход	Доходный подход
Достоверность и достаточность информации, на основе которой проводились анализ и расчеты	Не применялся	100%	Не применялся
Соответствие использованных расчетных методов объему доступной рыночной информации		100%	
Соответствие подхода оценки рассчитываемому виду стоимости, цели оценки и предполагаемому использованию результатов оценки		100%	
Способность подхода оценки отразить мотивацию типичных покупателей и продавцов объектов, аналогичных объекту оценки		100%	
Соответствие типу объекта оценки и характеру его использования		100%	
Способность подхода оценки учитывать конъюнктуру рынка		100%	
Удельные веса применяемых подходов		100%	

Таблица расчета итоговой стоимость объекта залога

Подходы к оценке	Величина стоимости, сум	Удельный вес, %	Стоимость объекта залога, сум
Затратный подход	Не применялся		
Сравнительный подход	368 579 000,00	100%	368 579 000,00
Доходный подход	Не применялся		
ИТОГО с округлениями			**368 579 000**

Основываясь на фактах, предположениях и примененных в настоящем отчете методиках оценки, мы пришли к следующему заключению: согласованная величина стоимость объекта залога оцениваемого объекта, составляет на дату оценки (с учетом округления):

С = 368 579 000 Сум

Триста шестьдесят восемь миллионов пятьсот семьдесят девять тысяч сум

Исполнитель:	Подпись
Халилова Лазиза Шахриёр кизи, сертифицированный оценщик, имеет квалификационный сертификат серия BS 002, №1038 от 15.12.2022 г.	

Согласно статье №18, Закона «Об оценочной деятельности» стоимость объекта оценки отчете, носит рекомендательный характер для целей совершения сделки с объектом оценки.

Данная величина стоимости предназначена только для цели, указанной выше, рекомендательной. Окончательную стоимость определяет владелец. Данная величина оценочн определена без учета НДС.

*Оценщик*_____

15. Список использованной литературы

1. Гражданский кодекс Республики Узбекистан.
2. Закон РУз «Об оценочной деятельности», 1999 г.
   Единый национальный стандарт оценки РУз:
   Раздел II. Термины, определения и принципы оценочной деятельности (НСО №1);
   Раздел III. Задание на оценку (НСО №2);
   Раздел IV. Изучения и анализы, проводимые в процессе оценки (НСО №3);
   Раздел V. Отчет об оценке и порядок его составления (НСО №4);
   Раздел VI. Виды стоимости (НСО №5);
   Раздел VII. Подходы и методы оценки (НСО №6);
   Раздел VIII. Общие требования к внутренним правилам контроля качества работы оценщиков (НСО №7);
   Раздел IX. Экспертиза достоверности отчета об оценке (НСО №8).
3. Национальный стандарт оценки имущества РУз (НСО №1) «Общие понятия и принципы оценки».
4. Национальный стандарт оценки имущества РУз (НСО №2) «Стоимость объекта залога как база оценки».
5. Таможенный кодекс Республики Узбекистан
6. «Методические указания к определению стоимости транспортных средств» Ферганская обл., 2009 г.
7. «Оценка автотранспортных средств» Ю. В. Андрианова, М: ДЕЛО, 2002 г.
8. Капустин В.В. "Сколько стоит ваш автомобиль" Минск, "Белорусская навыка", 1998 г.
9. Методика оценки остаточной стоимости транспортных средств с учетом технического состояния. Р-03112194-0376-98, Минтранс РФ. М,1999 г.
10. Королев И.В. «Основы оценки машин, оборудования и транспортных средств». Учебное пособие. Москва 2003 г

ПРИЛОЖЕНИЕ

1. Свидетельство (Гувохнома) о регистрации транспортного средства;
2. Копия паспорта заказчика
3. Прайс-листы;
4. Копия лицензии на осуществление оценочной деятельности;
5. Копия квалификационного сертификата оценщика, проводивший оценку;
6. Копия полиса страхования гражданской ответственности оценочной организации;
7. Фотографии объекта оценки.