1.采购报表

1.采购订单跟踪表

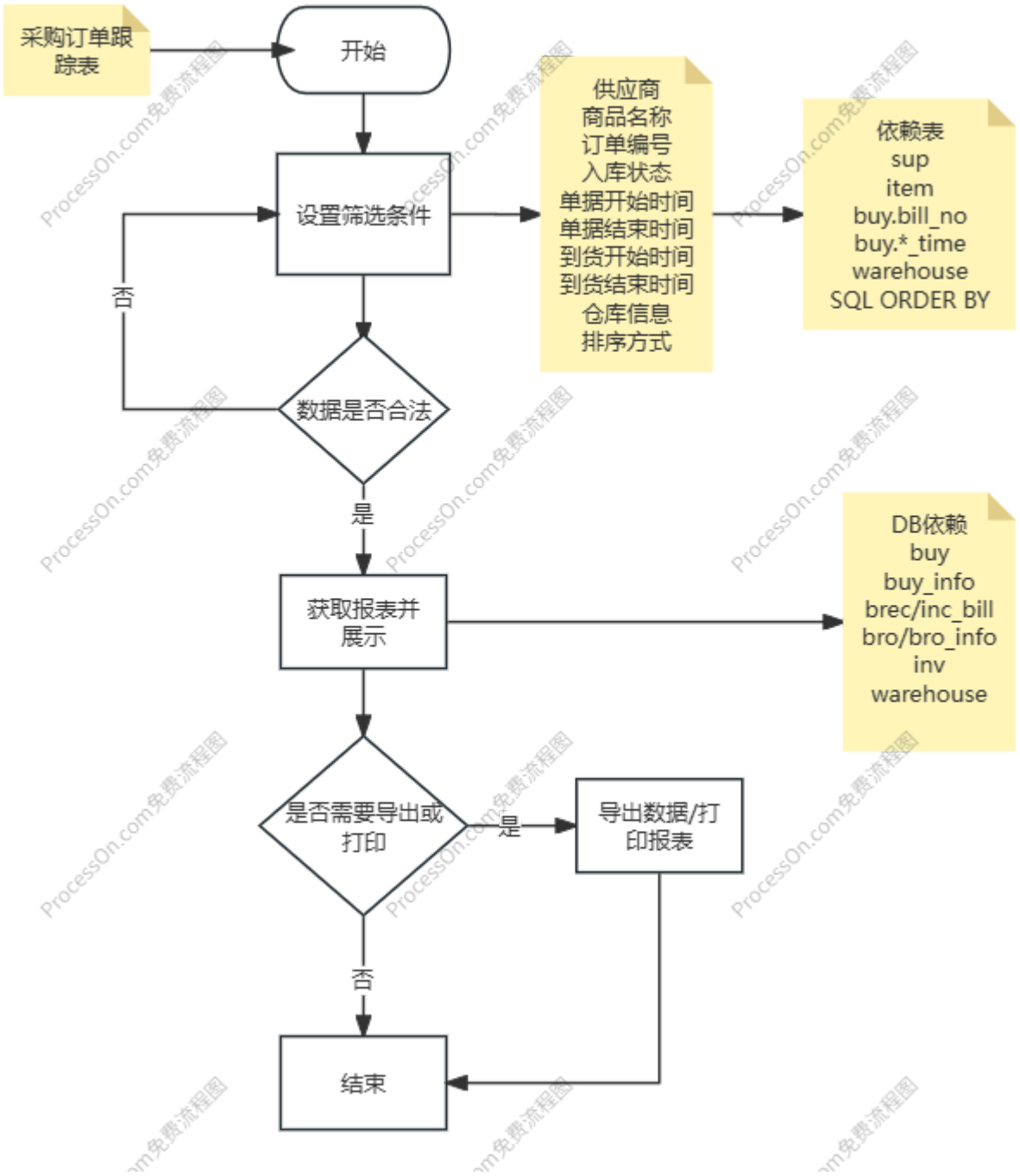

2.采购明细表

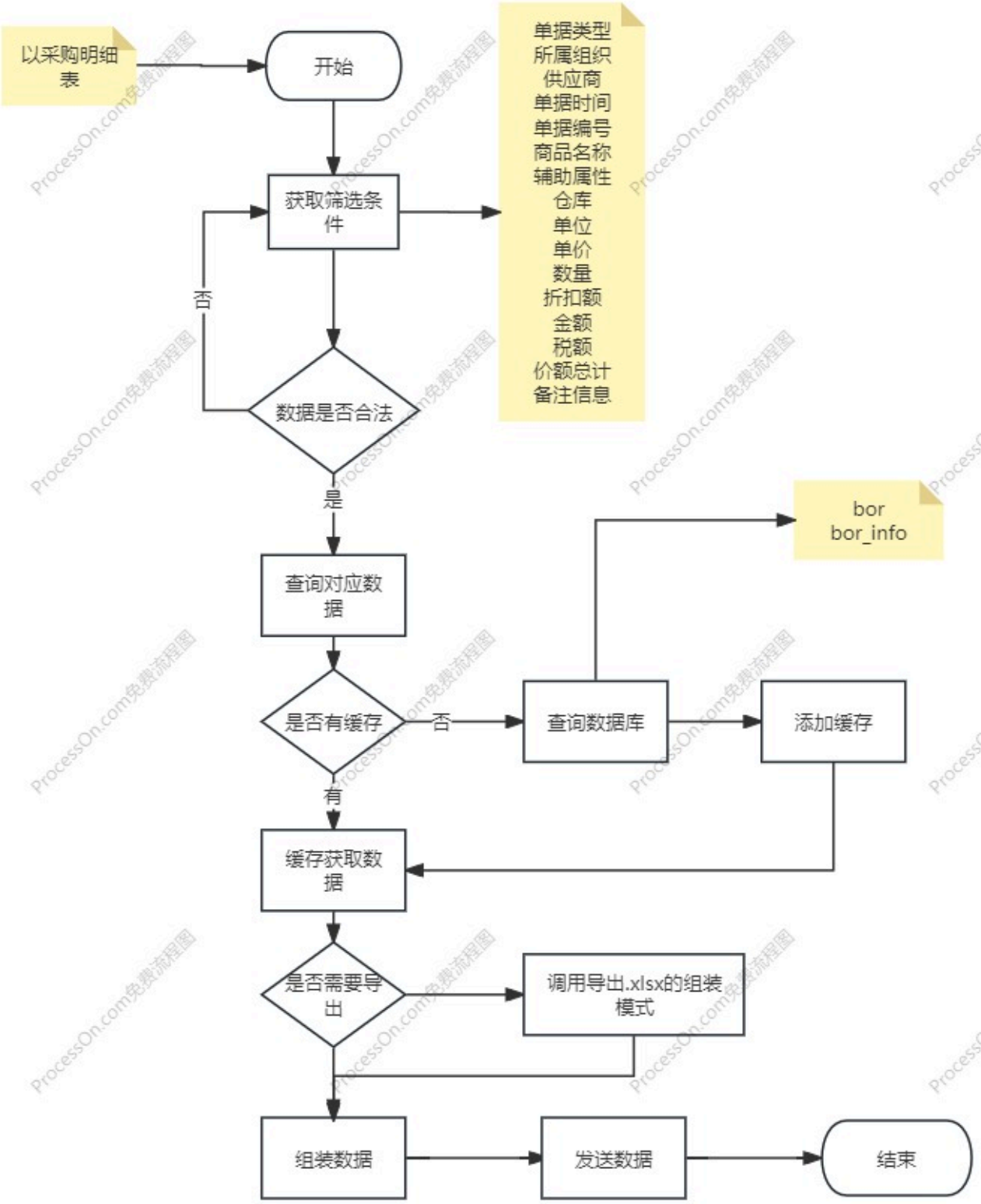
以采购明细表
开始
获取筛选条件
单据类型
所属组织
供应商
单据时间
单据编号
商品名称
辅助属性
仓库
单位
单价
数量
折扣额
金额
税额
价额总计
备注信息
否
数据是否合法
是
查询对应数据
bor
bor_info
是否有缓存
否
查询数据库
添加缓存
有
缓存获取数据
是否需要导出
调用导出.xlsx的组装模式
组装数据
发送数据
结束

3.采购汇总表

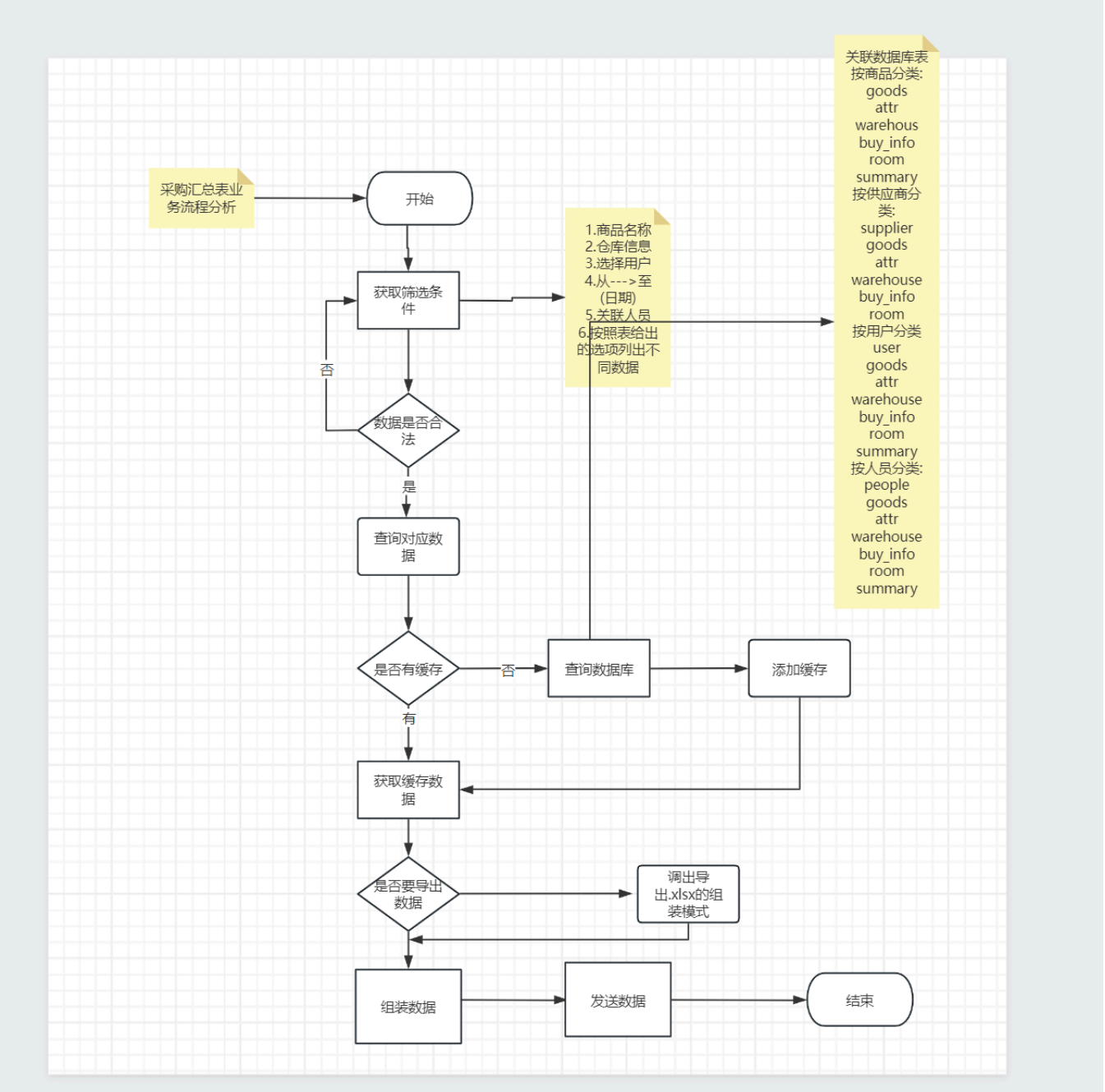
采购汇总表业务流程分析
开始
获取筛选条件
1.商品名称
2.仓库信息
3.选择用户
4.从--->至(日期)
5.关联人员
6.按照表给出的选项列出不同数据
关联数据库表
按商品分类:
goods
attr
warehous
buy_info
room
summary
按供应商分类:
supplier
goods
attr
warehouse
buy_info
room
按用户分类
user
goods
attr
warehouse
buy_info
room
summary
按人员分类:
people
goods
attr
warehouse
buy_info
room
summary
否
数据是否合法
是
查询对应数据
是否有缓存
否
查询数据库
添加缓存
有
获取缓存数据
是否要导出数据
调出导出.xlsx的组装模式
组装数据
发送数据
结束

4.采购付款表

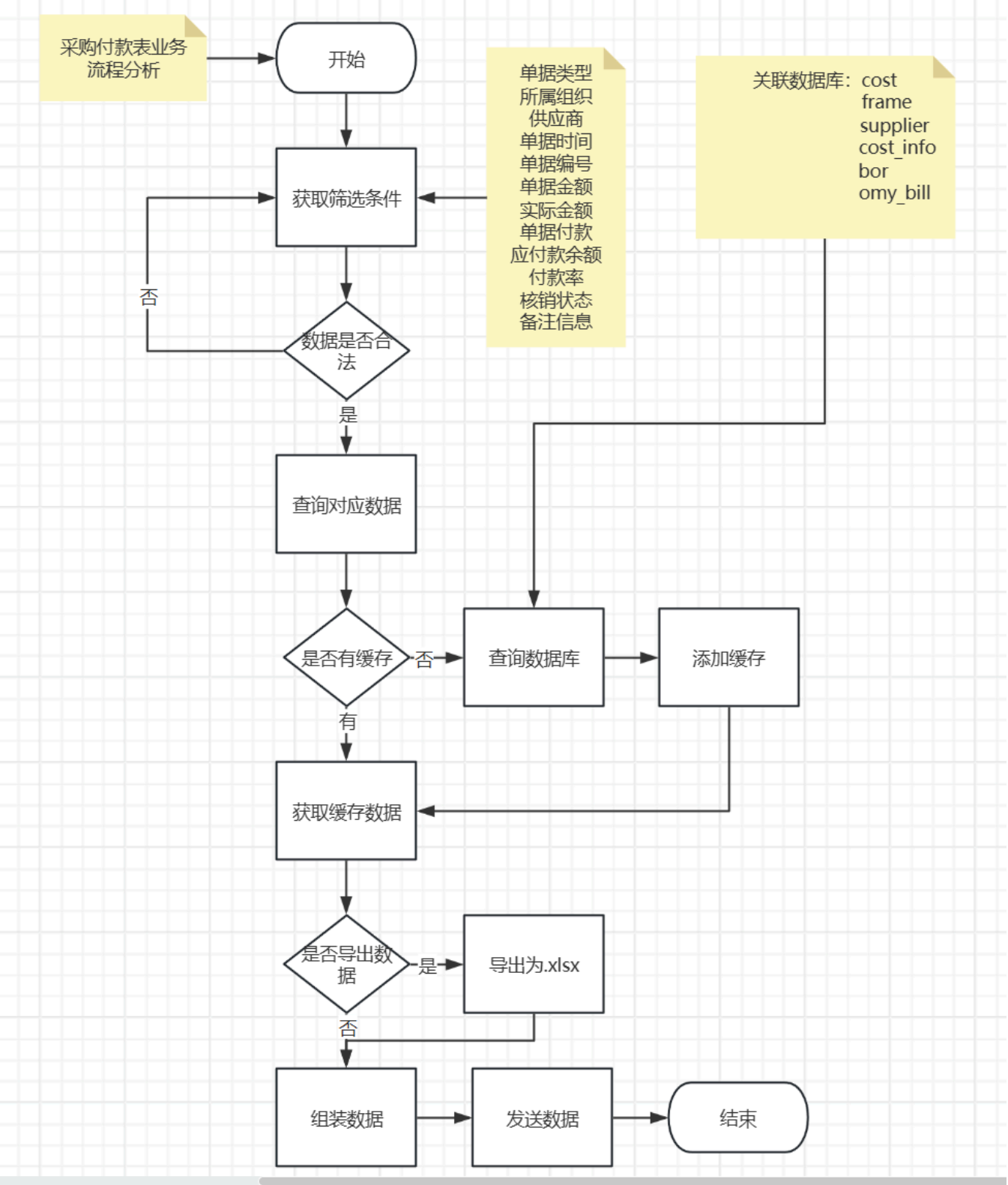
采购付款表业务流程分析
开始
获取筛选条件
单据类型
所属组织
供应商
单据时间
单据编号
单据金额
实际金额
单据付款
应付款余额
付款率
核销状态
备注信息
关联数据库：cost
frame
supplier
cost_info
bor
omy_bill
否
数据是否合法
是
查询对应数据
是否有缓存
否
查询数据库
添加缓存
有
获取缓存数据
是否导出数据
是
导出为.xlsx
否
组装数据
发送数据
结束

5.采购排行表

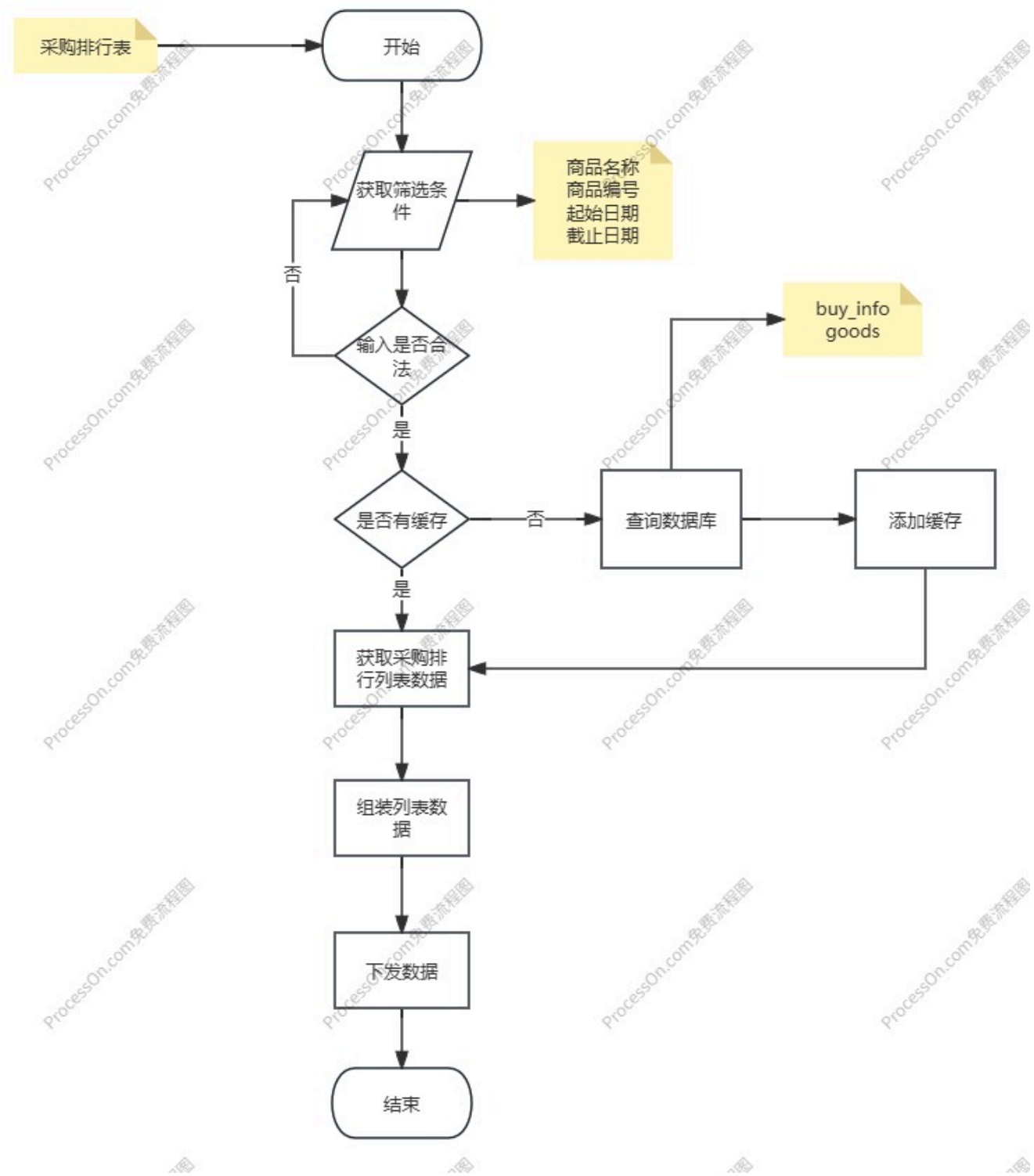

2.销售报表

1.销售订单跟踪表

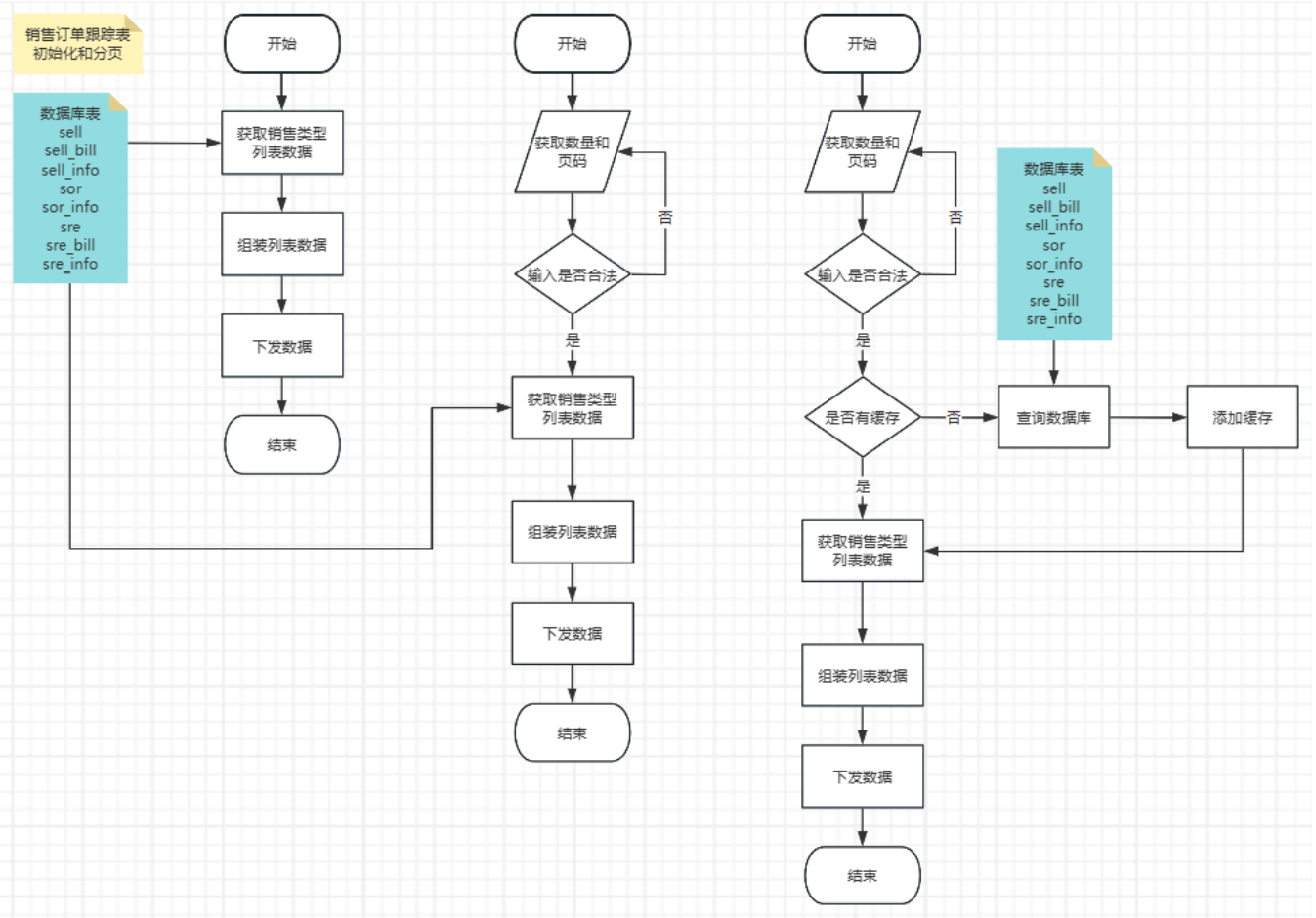
销售订单跟踪表
初始化和分页
数据库表
sell
sell_bill
sell_info
sor
sor_info
sre
sre_bill
sre_info
开始
获取销售类型
列表数据
组装列表数据
下发数据
结束
开始
获取数量和
页码
输入是否合法
否
是
获取销售类型
列表数据
组装列表数据
下发数据
结束
开始
获取数量和
页码
输入是否合法
否
是
是否有缓存
否
查询数据库
添加缓存
是
获取销售类型
列表数据
组装列表数据
下发数据
结束
数据库表
sell
sell_bill
sell_info
sor
sor_info
sre
sre_bill
sre_info

2.销售明细表

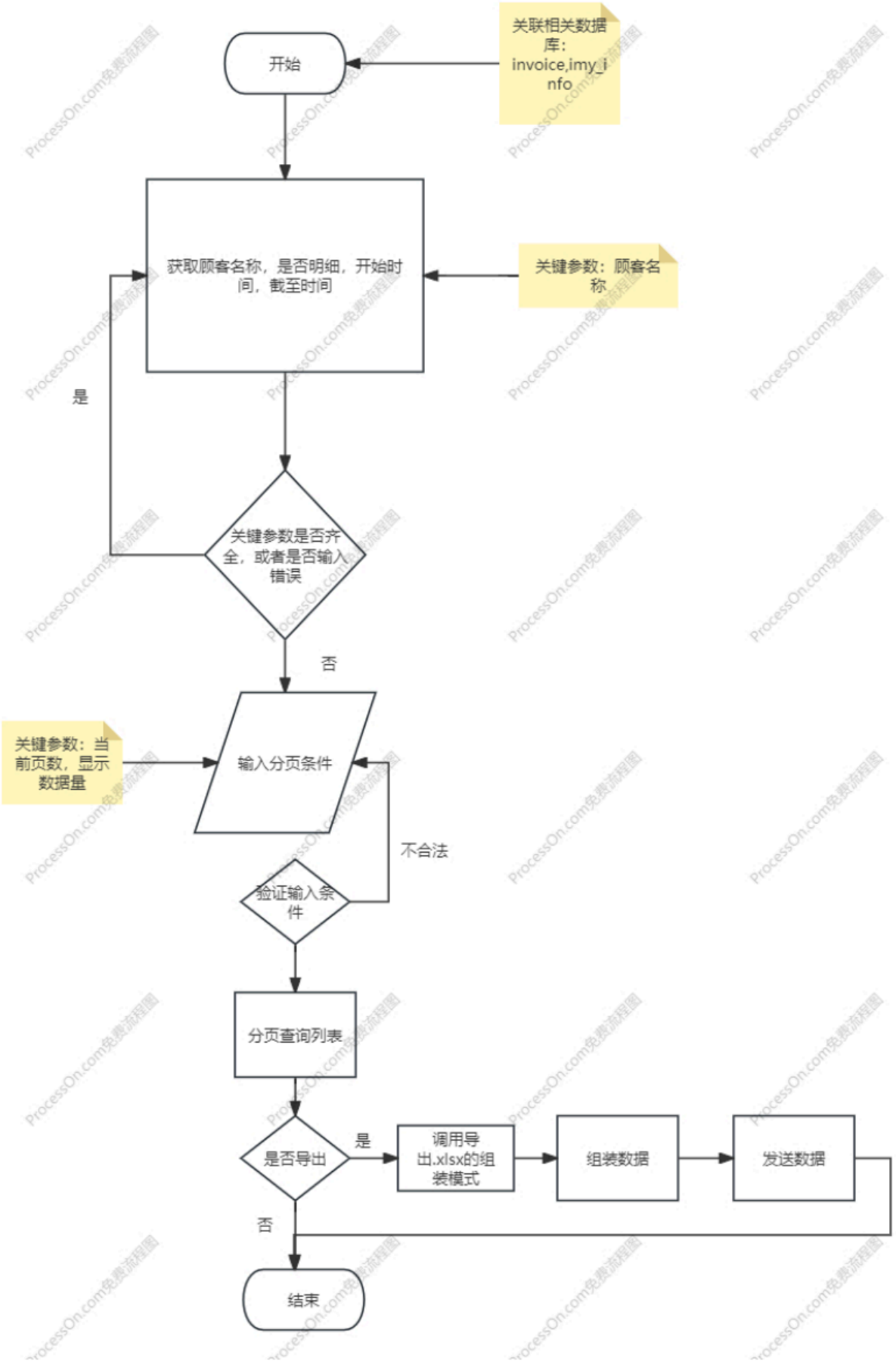
开始
关联相关数据库：invoice,imy_info
获取顾客名称，是否明细，开始时间，截至时间
关键参数：顾客名称
是
关键参数是否齐全，或者是否输入错误
否
关键参数：当前页数，显示数据量
输入分页条件
不合法
验证输入条件
分页查询列表
是否导出
是
调用导出.xlsx的组装模式
组装数据
发送数据
否
结束

3.销售汇总表

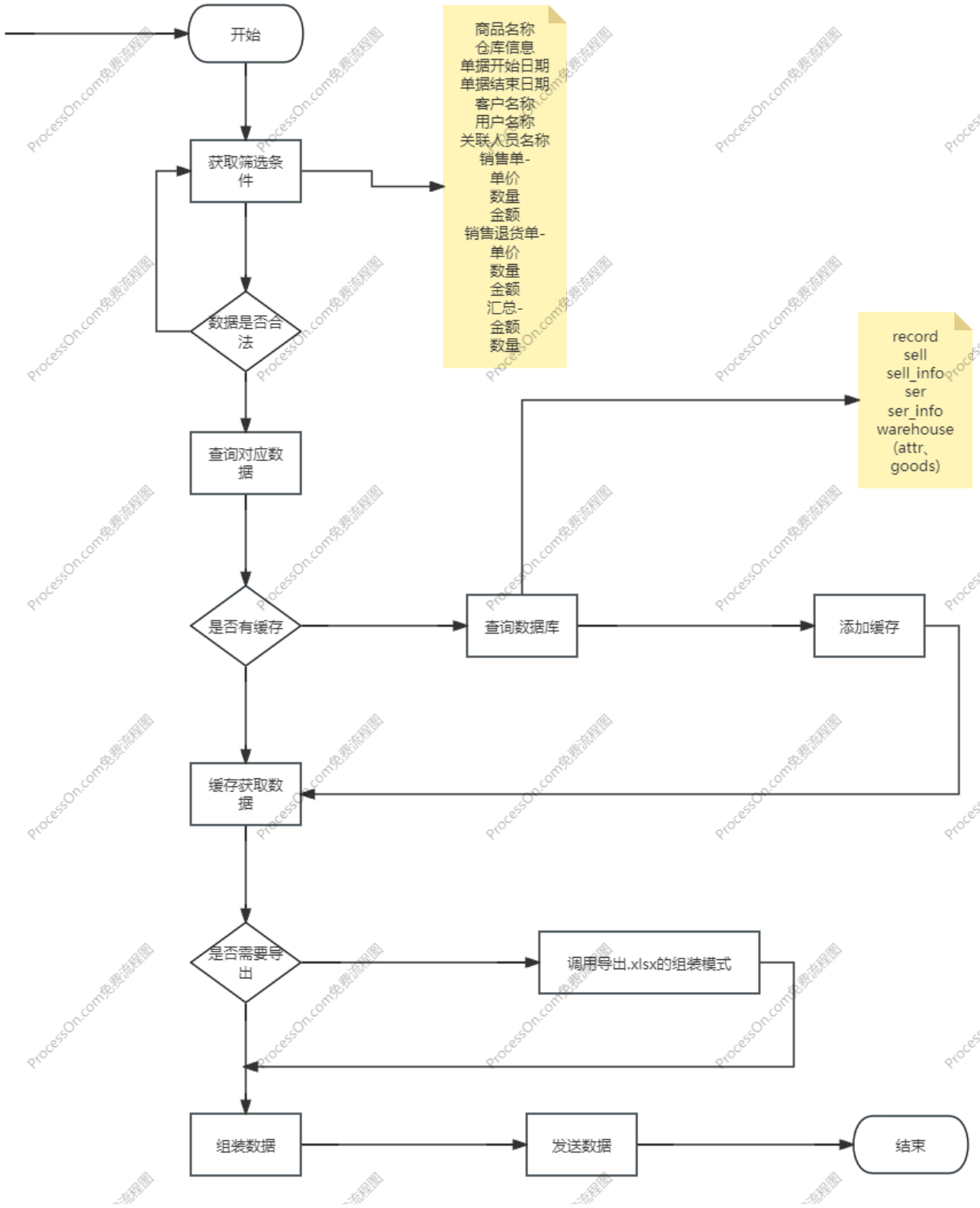
开始
获取筛选条件
商品名称
仓库信息
单据开始日期
单据结束日期
客户名称
用户名称
关联人员名称
销售单-
单价
数量
金额
销售退货单-
单价
数量
金额
汇总-
金额
数量
数据是否合法
查询对应数据
record
sell
sell_info
ser
ser_info
warehouse
(attr、
goods)
是否有缓存
查询数据库
添加缓存
缓存获取数据
是否需要导出
调用导出.xlsx的组装模式
组装数据
发送数据
结束

4.销售收款表

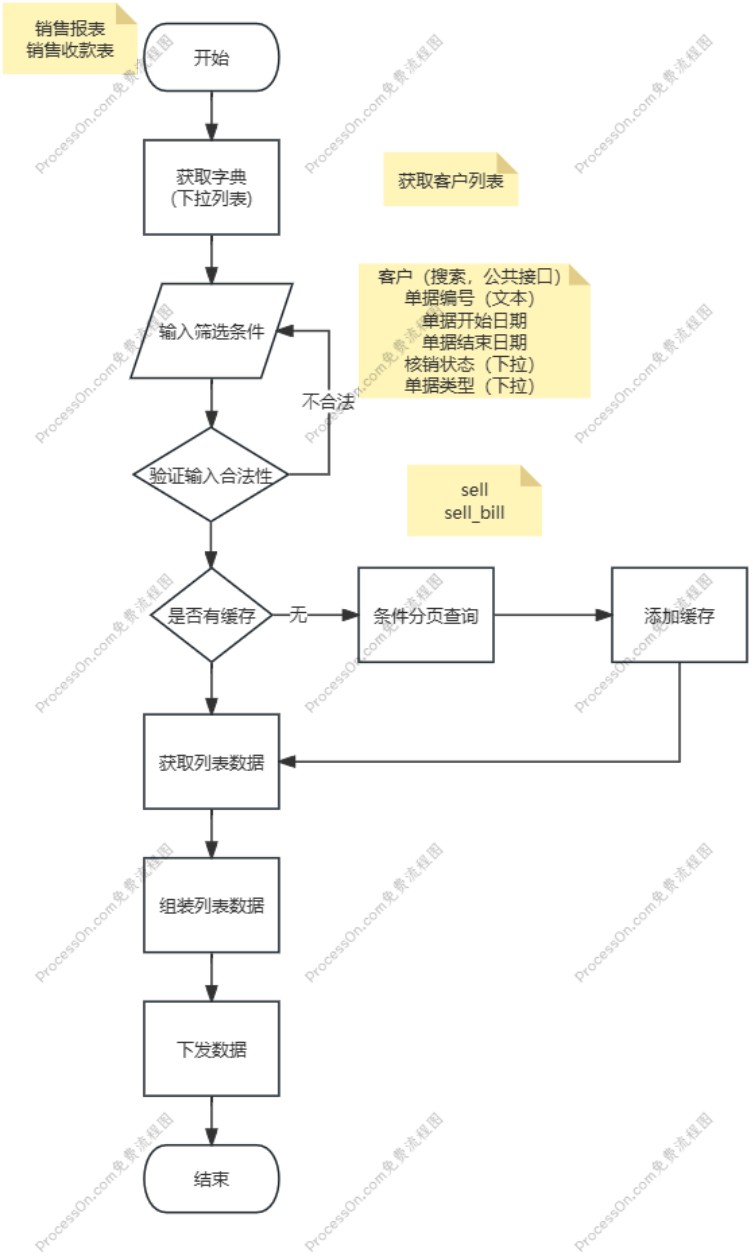
销售报表
销售收款表
开始
获取字典
(下拉列表)
获取客户列表
输入筛选条件
客户（搜索，公共接口）
单据编号（文本）
单据开始日期
单据结束日期
核销状态（下拉）
单据类型（下拉）
不合法
验证输入合法性
sell
sell_bill
是否有缓存
无
条件分页查询
添加缓存
获取列表数据
组装列表数据
下发数据
结束

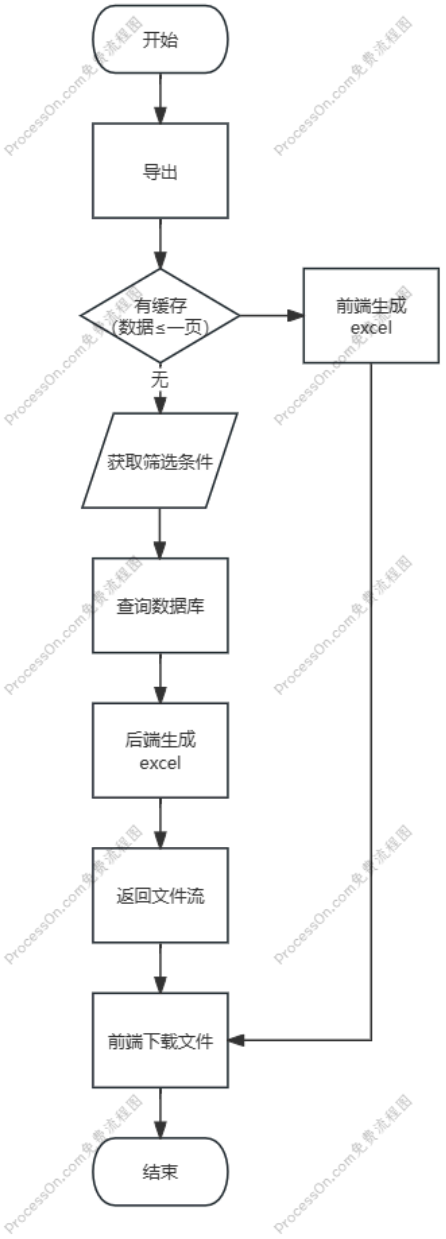
开始
导出
有缓存
(数据≤一页)
前端生成
excel
无
获取筛选条件
查询数据库
后端生成
excel
返回文件流
前端下载文件
结束

5.销售排行表

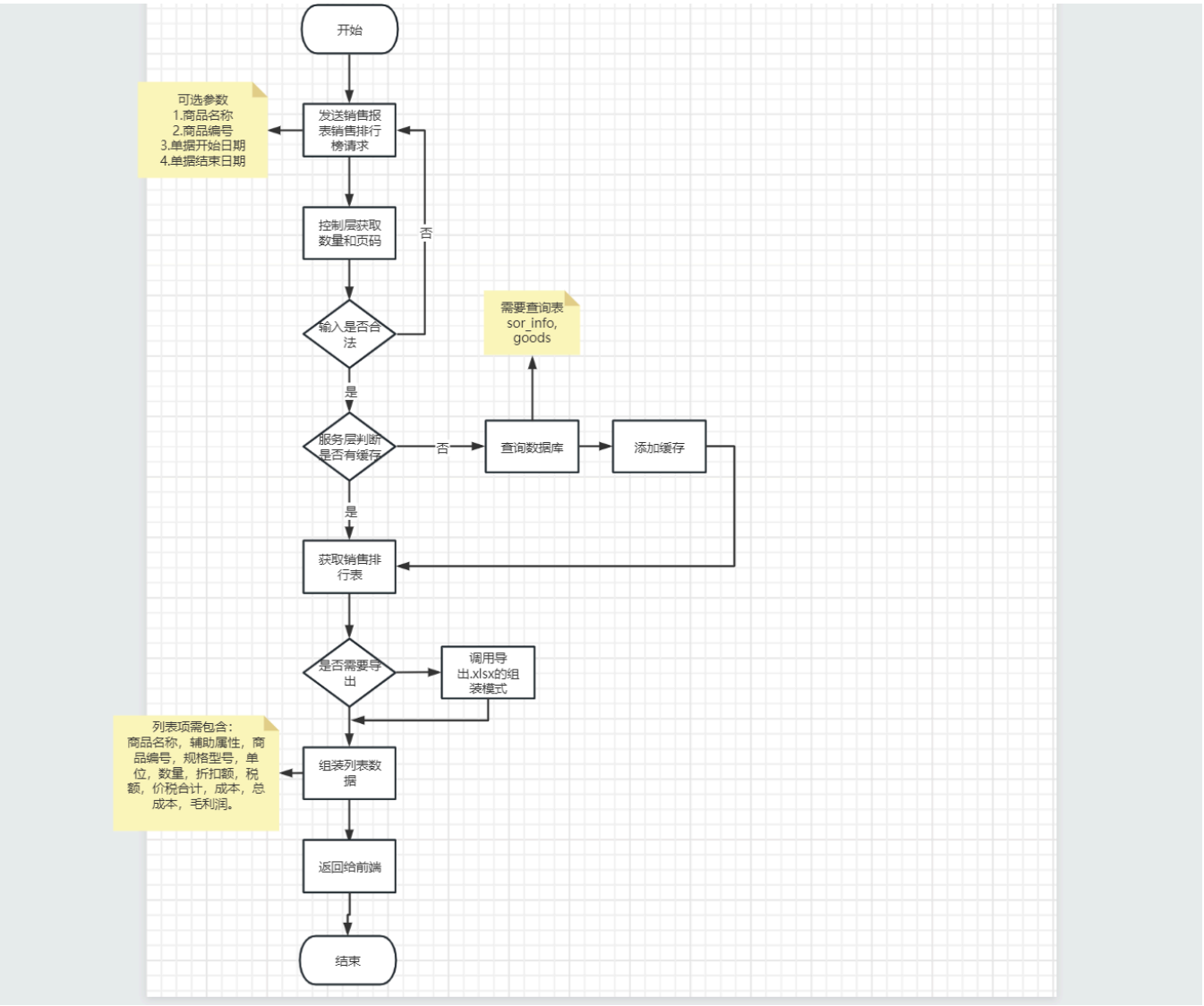
开始
可选参数
1.商品名称
2.商品编号
3.单据开始日期
4.单据结束日期
发送销售报表销售排行榜请求
控制层获取数量和页码
否
输入是否合法
需要查询表sor_info, goods
是
服务层判断是否有缓存
否
查询数据库
添加缓存
是
获取销售排行表
是否需要导出
调用导出.xlsx的组装模式
列表项需包含：商品名称，辅助属性，商品编号，规格型号，单位，数量，折扣额，税额，价税合计，成本，总成本，毛利润。
组装列表数据
返回给前端
结束

6.销售利润表

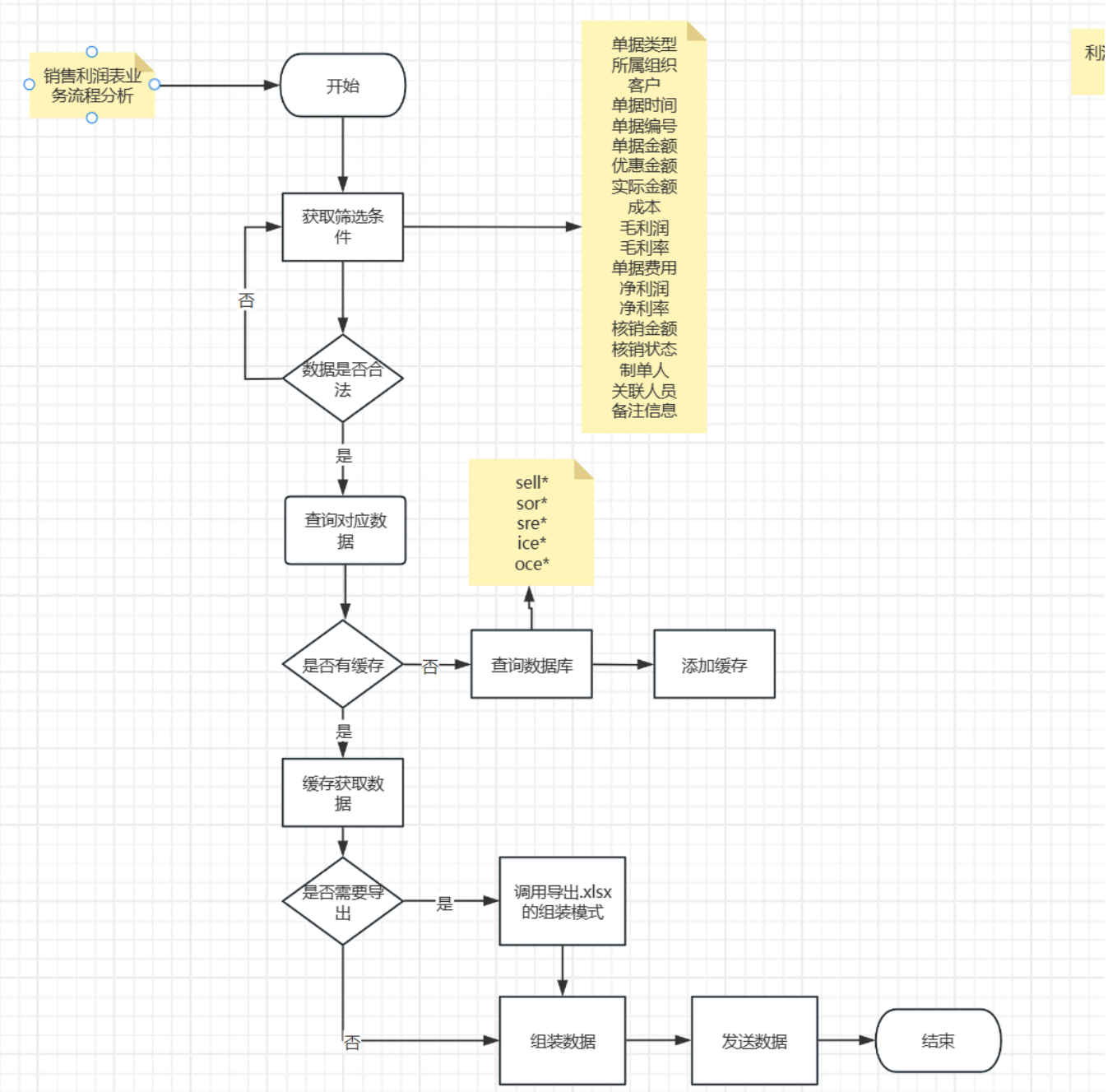

3.仓库报表

1.商品库存余额表

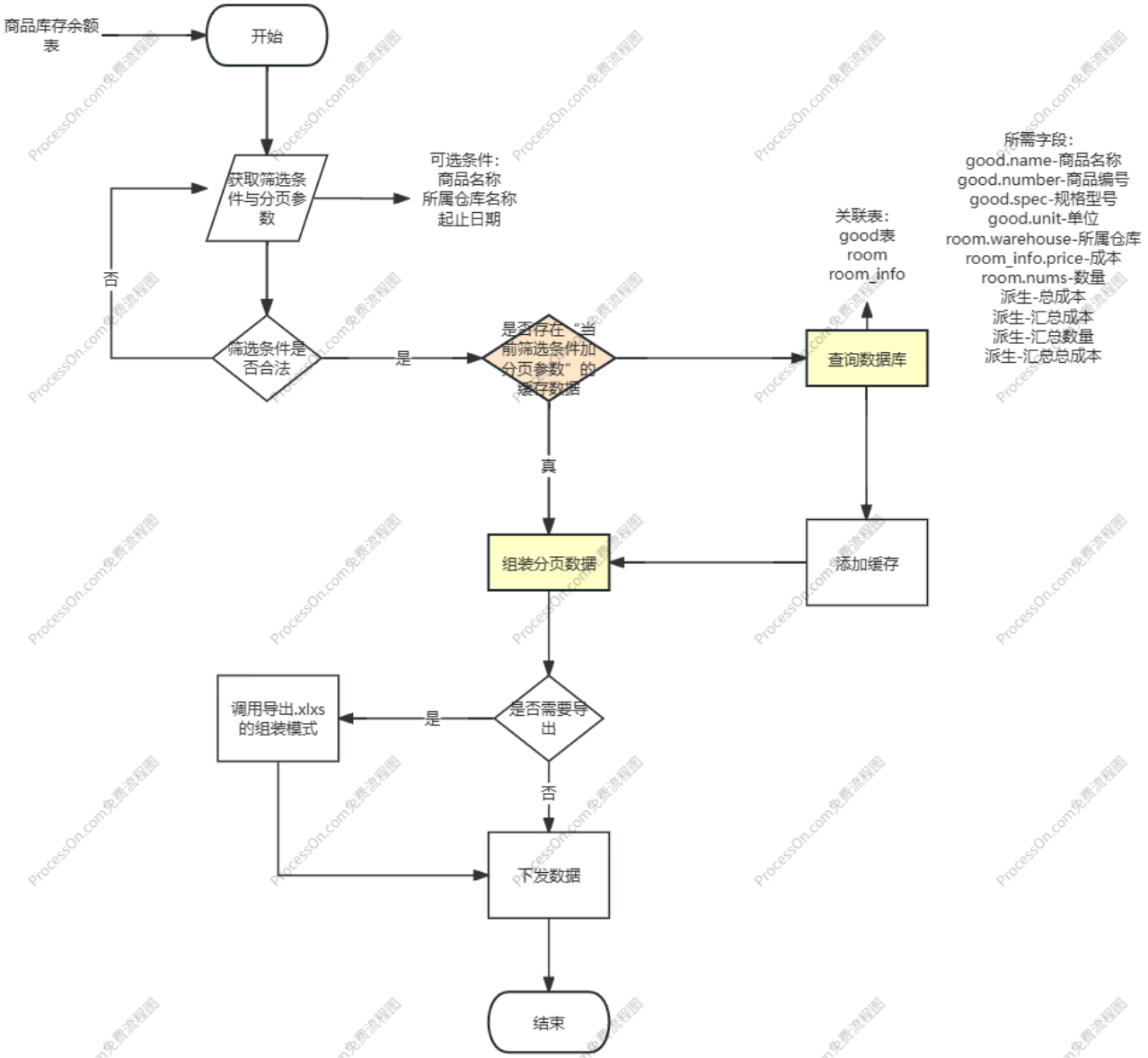
商品库存余额表
开始
获取筛选条件与分页参数
可选条件：
商品名称
所属仓库名称
起止日期
否
筛选条件是否合法
是
是否存在“当前筛选条件加分页参数”的缓存数据
关联表：
good表
room
room_info
查询数据库
所需字段：
good.name-商品名称
good.number-商品编号
good.spec-规格型号
good.unit-单位
room.warehouse-所属仓库
room_info.price-成本
room.nums-数量
派生-总成本
派生-汇总成本
派生-汇总数量
派生-汇总总成本
真
组装分页数据
添加缓存
是否需要导出
是
调用导出.xlxs的组装模式
否
下发数据
结束

ProcessOn.com

文本

2.商品收发明细表

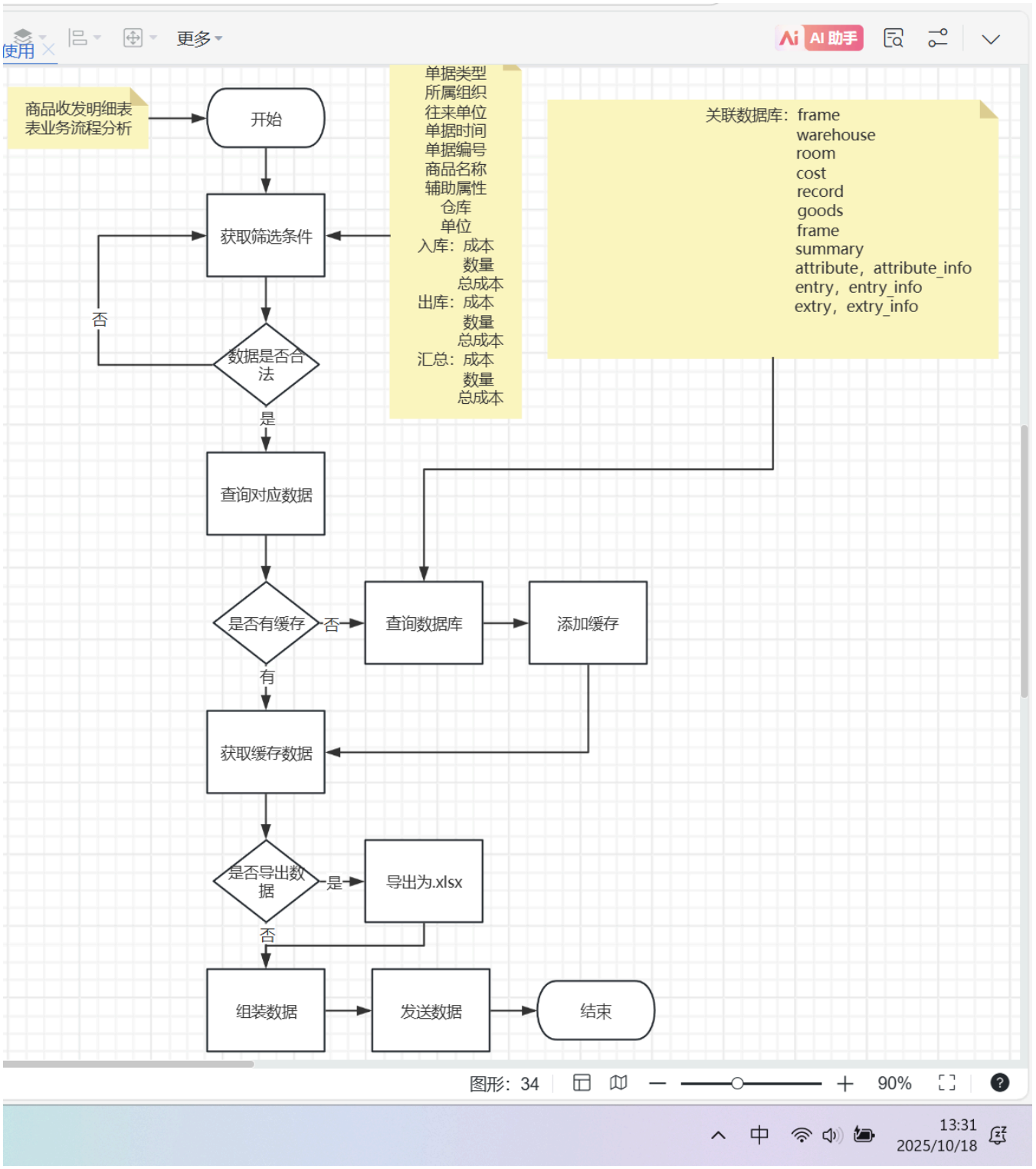

3.商品收发汇总表

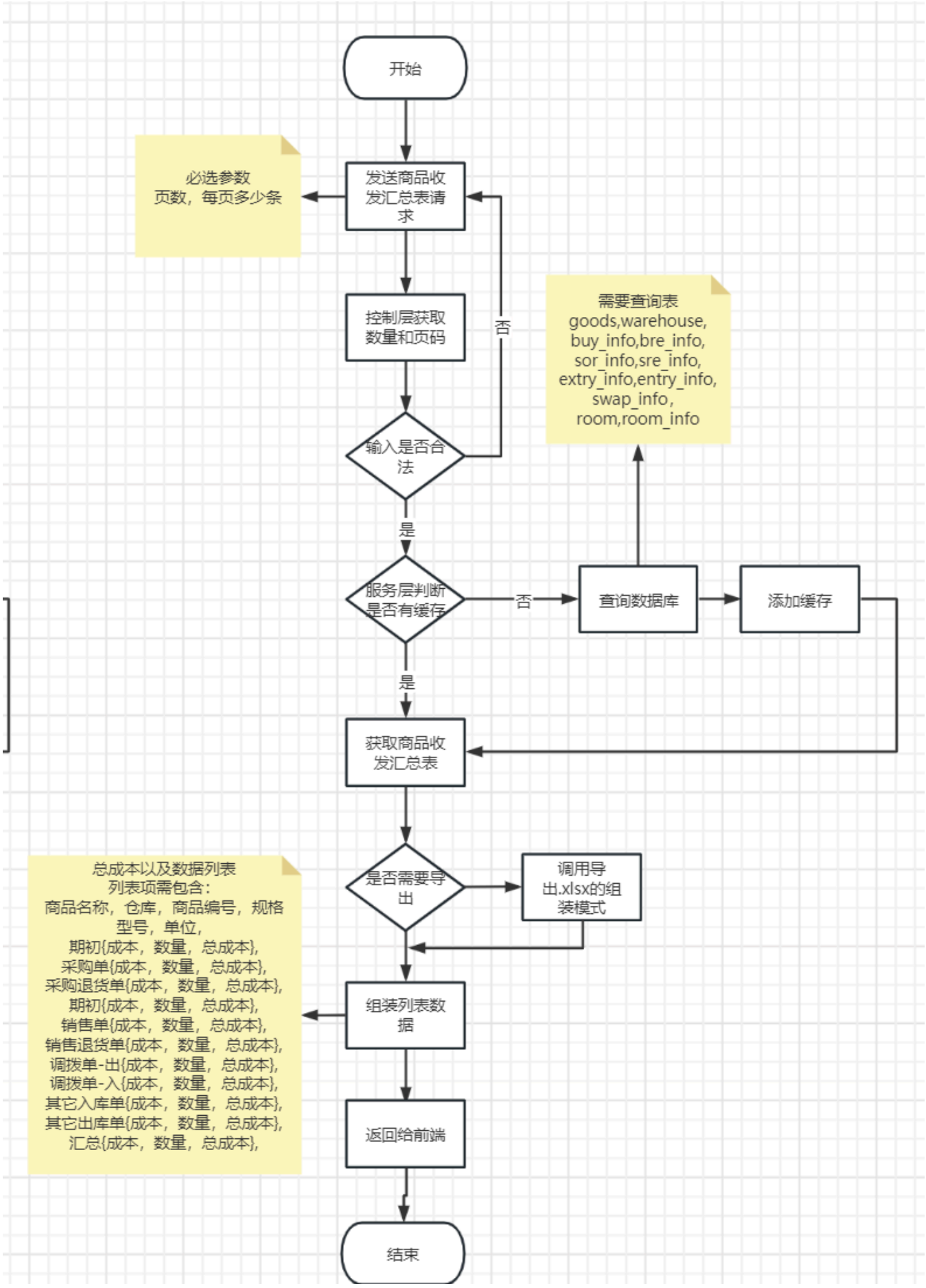
开始
发送商品收发汇总表请求
必选参数
页数，每页多少条
控制层获取数量和页码
否
输入是否合法
是
需要查询表
goods,warehouse,
buy_info,bre_info,
sor_info,sre_info,
extry_info,entry_info,
swap_info,
room,room_info
服务层判断是否有缓存
否
查询数据库
添加缓存
是
获取商品收发汇总表
是否需要导出
调用导出.xlsx的组装模式
总成本以及数据列表
列表项需包含：
商品名称，仓库，商品编号，规格型号，单位，
期初{成本，数量，总成本}，
采购单{成本，数量，总成本}，
采购退货单{成本，数量，总成本}，
期初{成本，数量，总成本}，
销售单{成本，数量，总成本}，
销售退货单{成本，数量，总成本}，
调拨单-出{成本，数量，总成本}，
调拨单-入{成本，数量，总成本}，
其它入库单{成本，数量，总成本}，
其它出库单{成本，数量，总成本}，
汇总{成本，数量，总成本}，
组装列表数据
返回给前端
结束

4.资金报表

1.现金银行报表

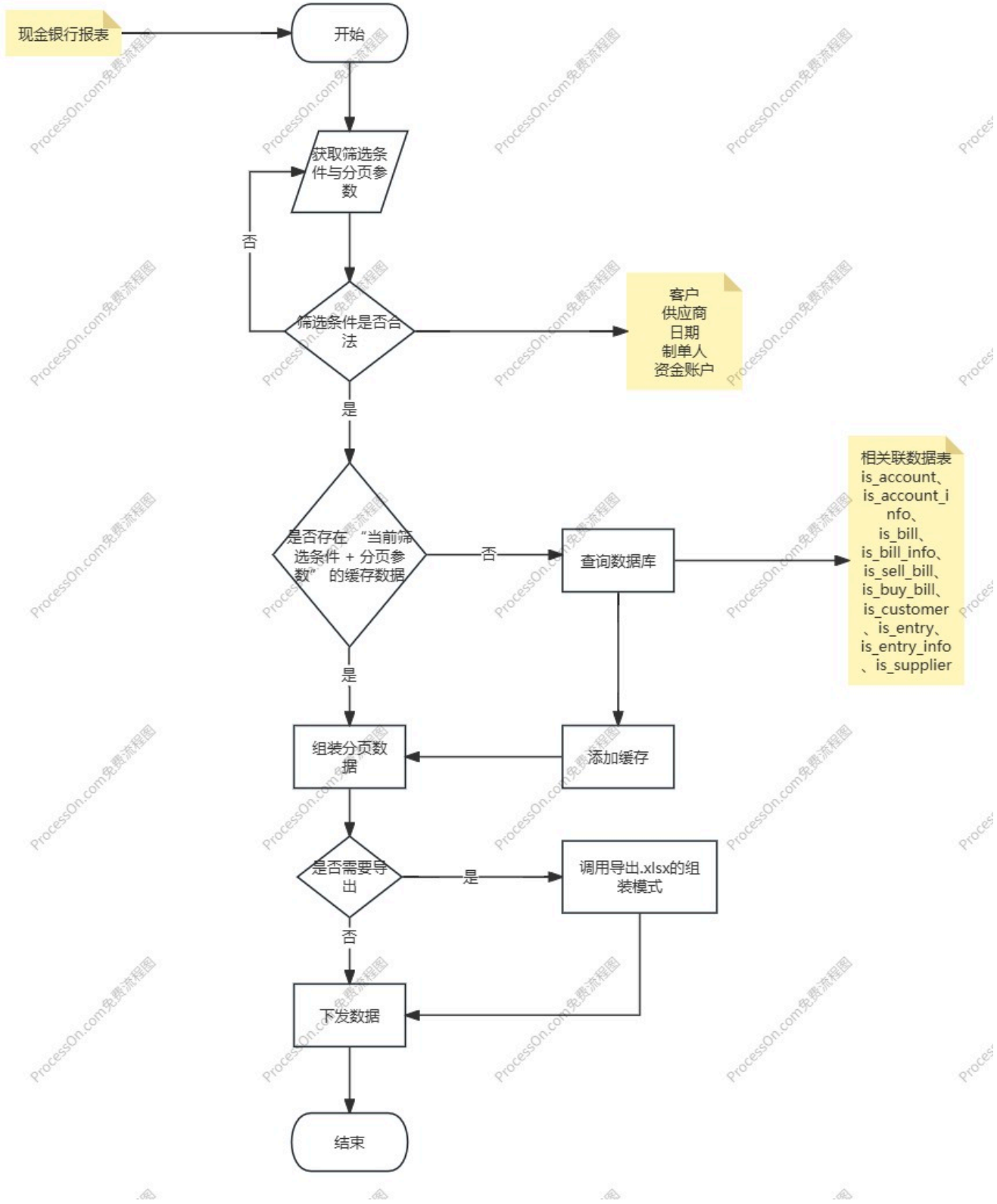

2.应收款明细表

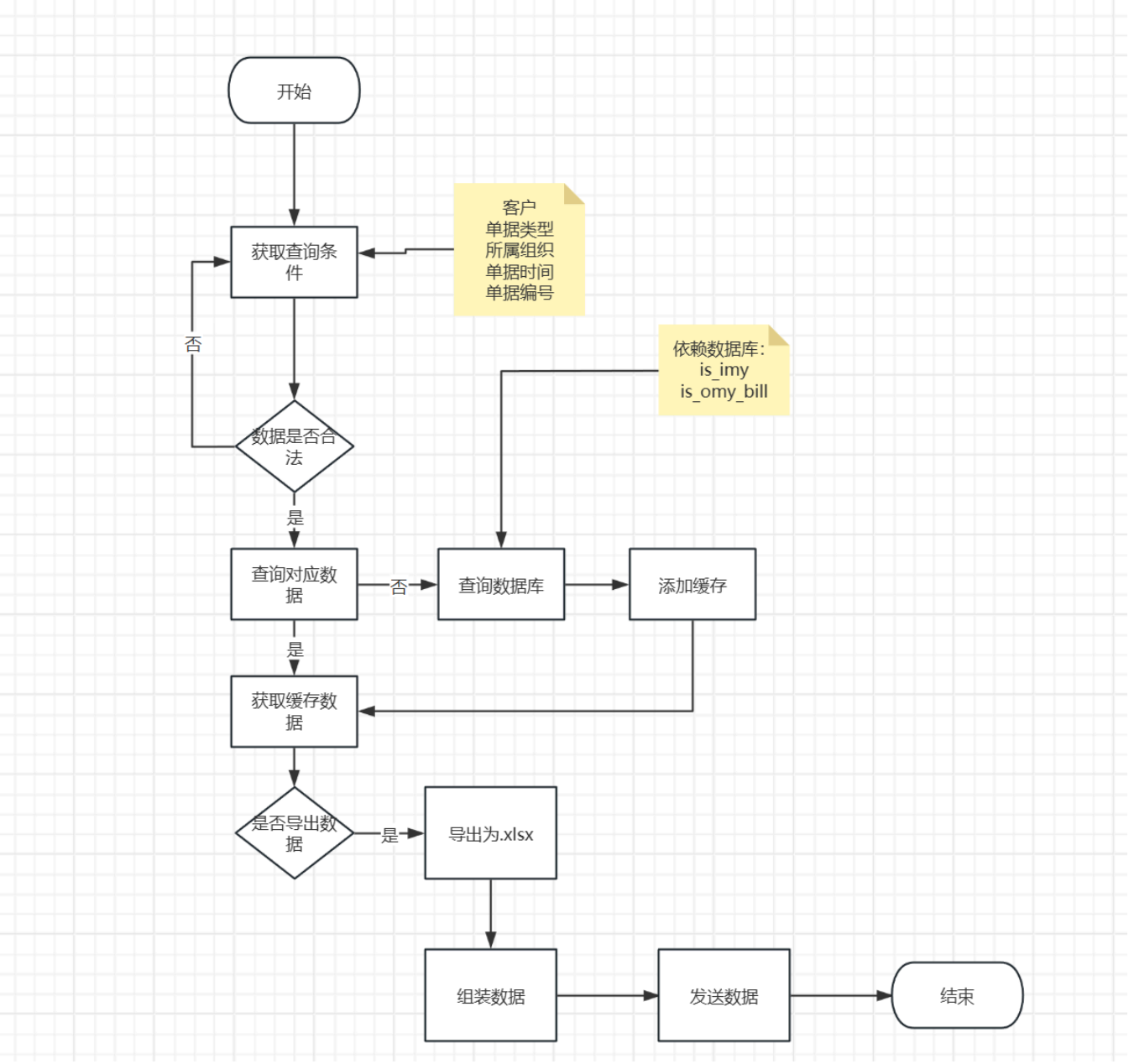
开始
获取查询条件
客户
单据类型
所属组织
单据时间
单据编号
否
数据是否合法
依赖数据库:
is_imy
is_omy_bill
是
查询对应数据
否
查询数据库
添加缓存
是
获取缓存数据
是否导出数据
是
导出为.xlsx
组装数据
发送数据
结束

3.应付款明细表

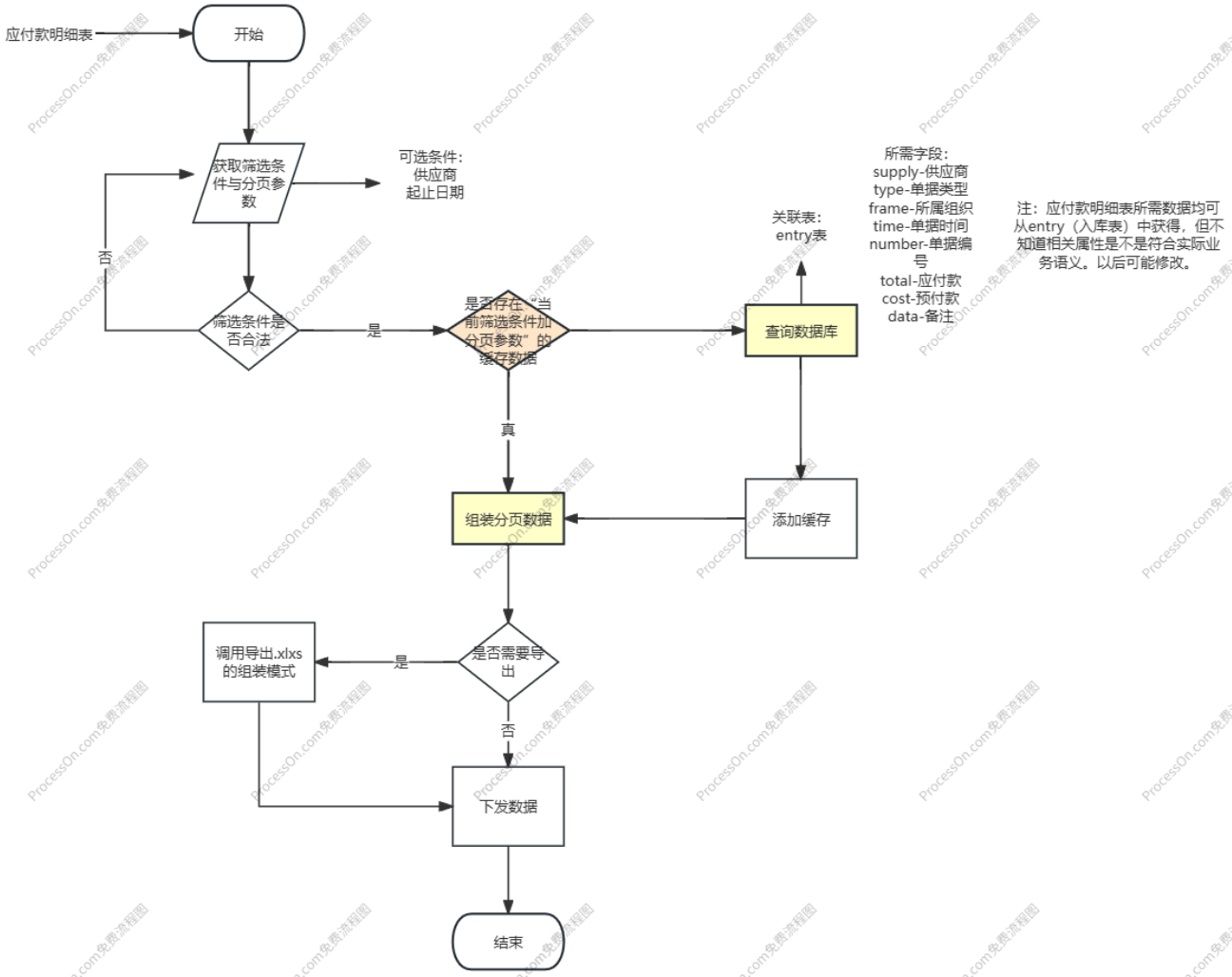
应付款明细表
开始
获取筛选条件与分页参数
可选条件：
供应商
起止日期
否
筛选条件是否合法
是
是否存在“当前筛选条件加分页参数”的缓存数据
真
关联表：
entry表
查询数据库
所需字段：
supply-供应商
type-单据类型
frame-所属组织
time-单据时间
number-单据编号
total-应付款
cost-预付款
data-备注
注：应付款明细表所需数据均可从entry（入库表）中获得，但不知道相关属性是不是符合实际业务语义。以后可能修改。
添加缓存
组装分页数据
是否需要导出
是
调用导出.xlxs的组装模式
否
下发数据
结束

4.其他收支明细表

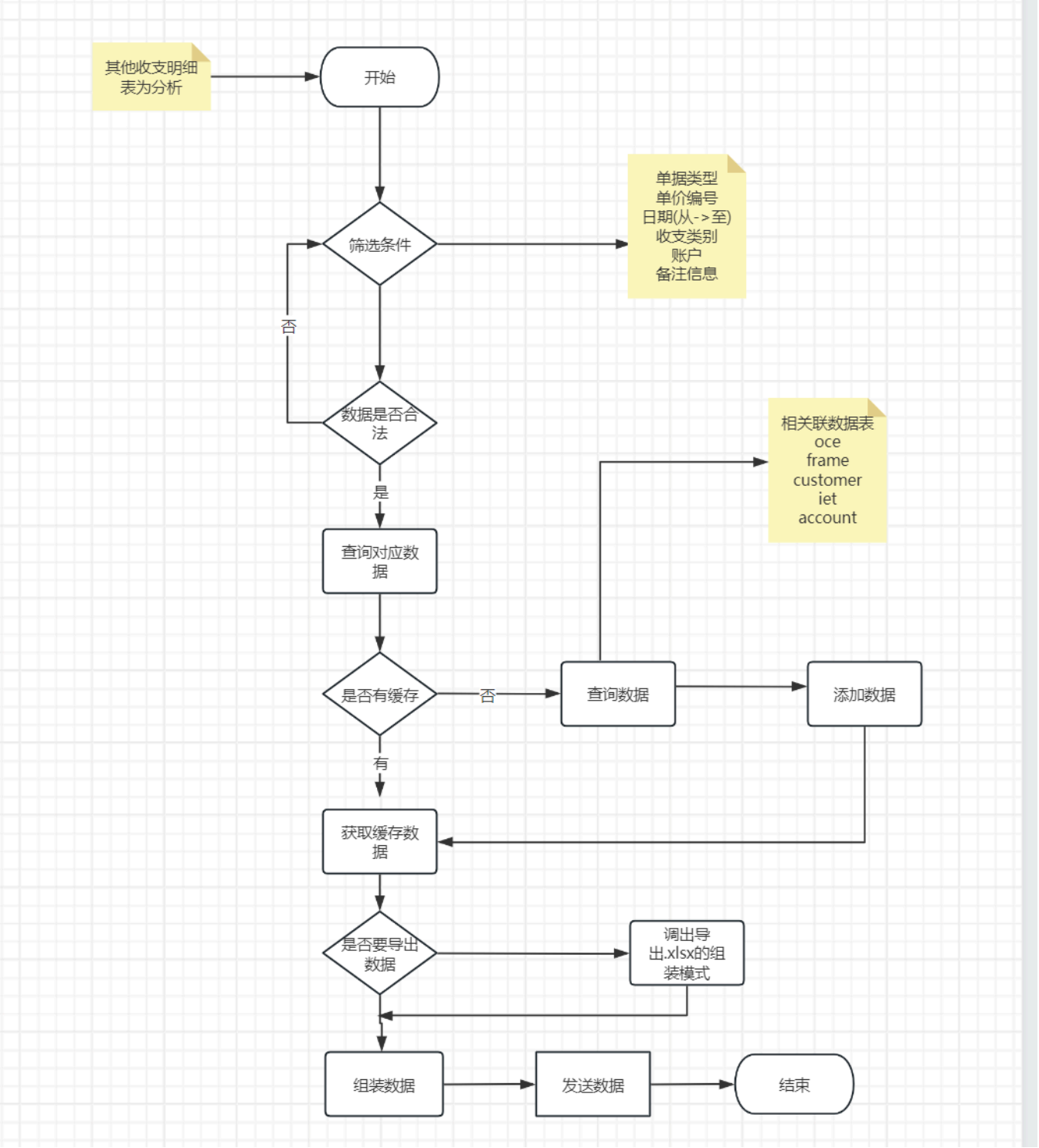
其他收支明细表为分析
开始
筛选条件
单据类型
单价编号
日期(从->至)
收支类别
账户
备注信息
否
数据是否合法
是
相关联数据表
oce
frame
customer
iet
account
查询对应数据
是否有缓存
否
查询数据
添加数据
有
获取缓存数据
是否要导出数据
调出导出.xlsx的组装模式
组装数据
发送数据
结束

5.客户对账单

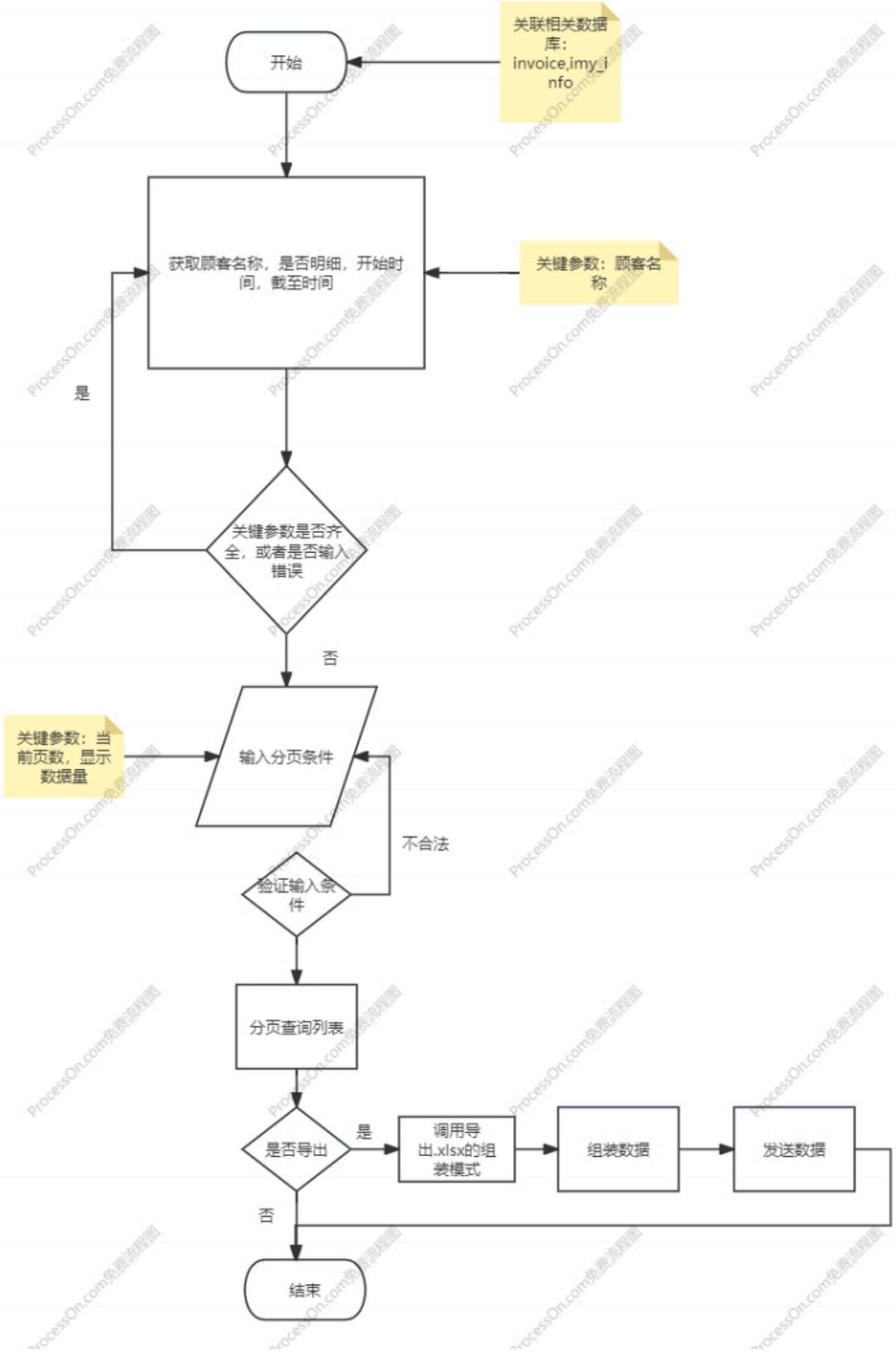
开始
关联相关数据库：invoice,imy_info
获取顾客名称，是否明细，开始时间，截至时间
关键参数：顾客名称
是
关键参数是否齐全，或者是否输入错误
否
关键参数：当前页数，显示数据量
输入分页条件
不合法
验证输入条件
分页查询列表
是否导出
是
调用导出.xlsx的组装模式
组装数据
发送数据
否
结束

6.供应商对账单

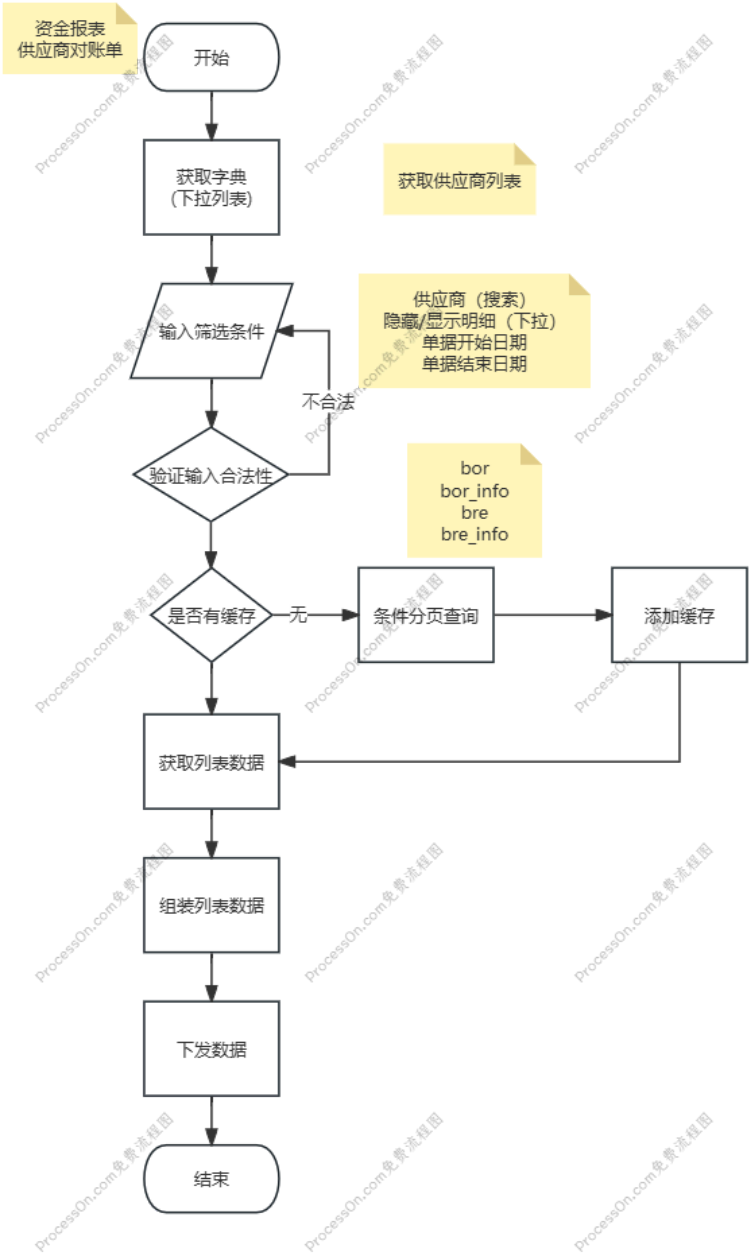
资金报表
供应商对账单
开始
获取字典
(下拉列表)
获取供应商列表
输入筛选条件
供应商（搜索）
隐藏/显示明细（下拉）
单据开始日期
单据结束日期
不合法
验证输入合法性
bor
bor_info
bre
bre_info
是否有缓存
无
条件分页查询
添加缓存
获取列表数据
组装列表数据
下发数据
结束

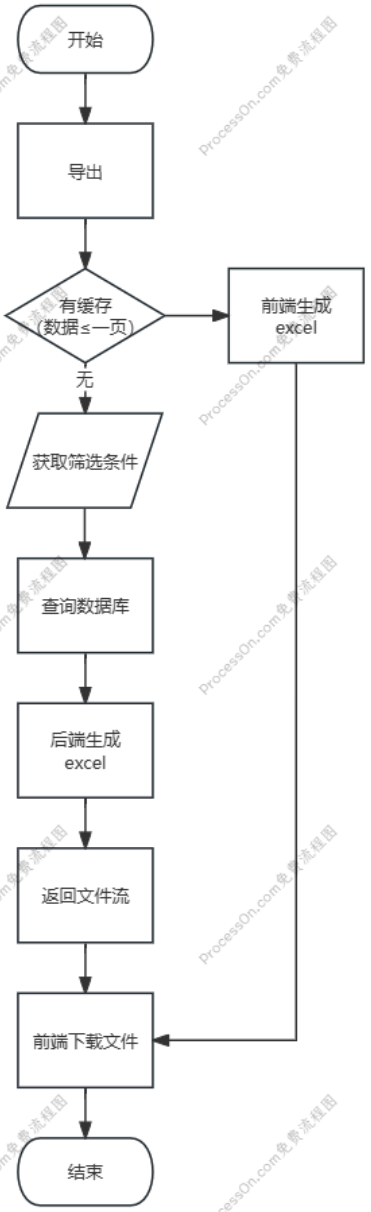
开始
导出
有缓存
(数据≤一页)
前端生成
excel
无
获取筛选条件
查询数据库
后端生成
excel
返回文件流
前端下载文件
结束

7.利润表

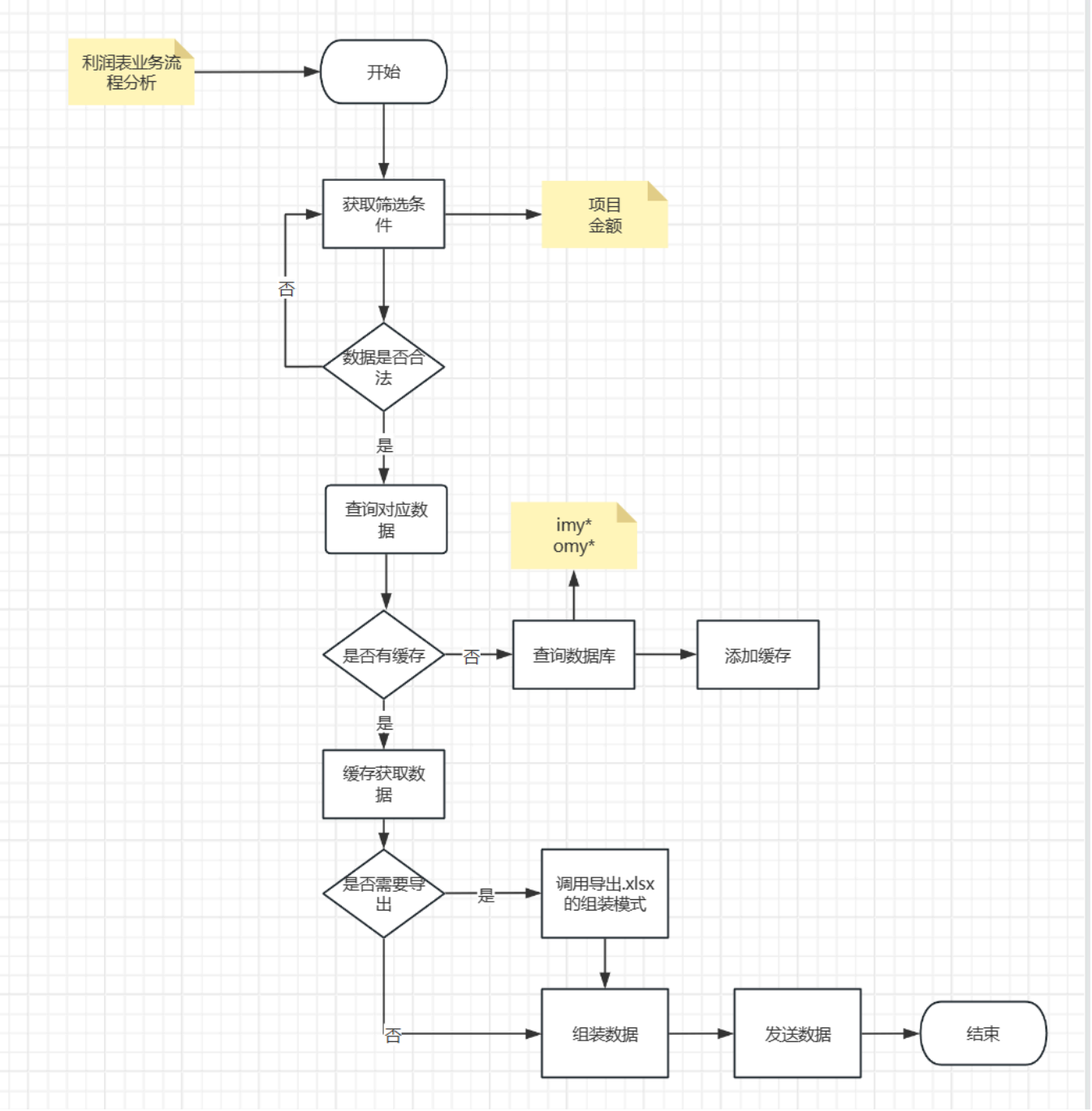
利润表业务流程分析
开始
获取筛选条件
项目金额
否
数据是否合法
是
查询对应数据
imy*
omy*
是否有缓存
否
查询数据库
添加缓存
是
缓存获取数据
是否需要导出
是
调用导出.xlsx的组装模式
否
组装数据
发送数据
结束

8.往来单位欠款表

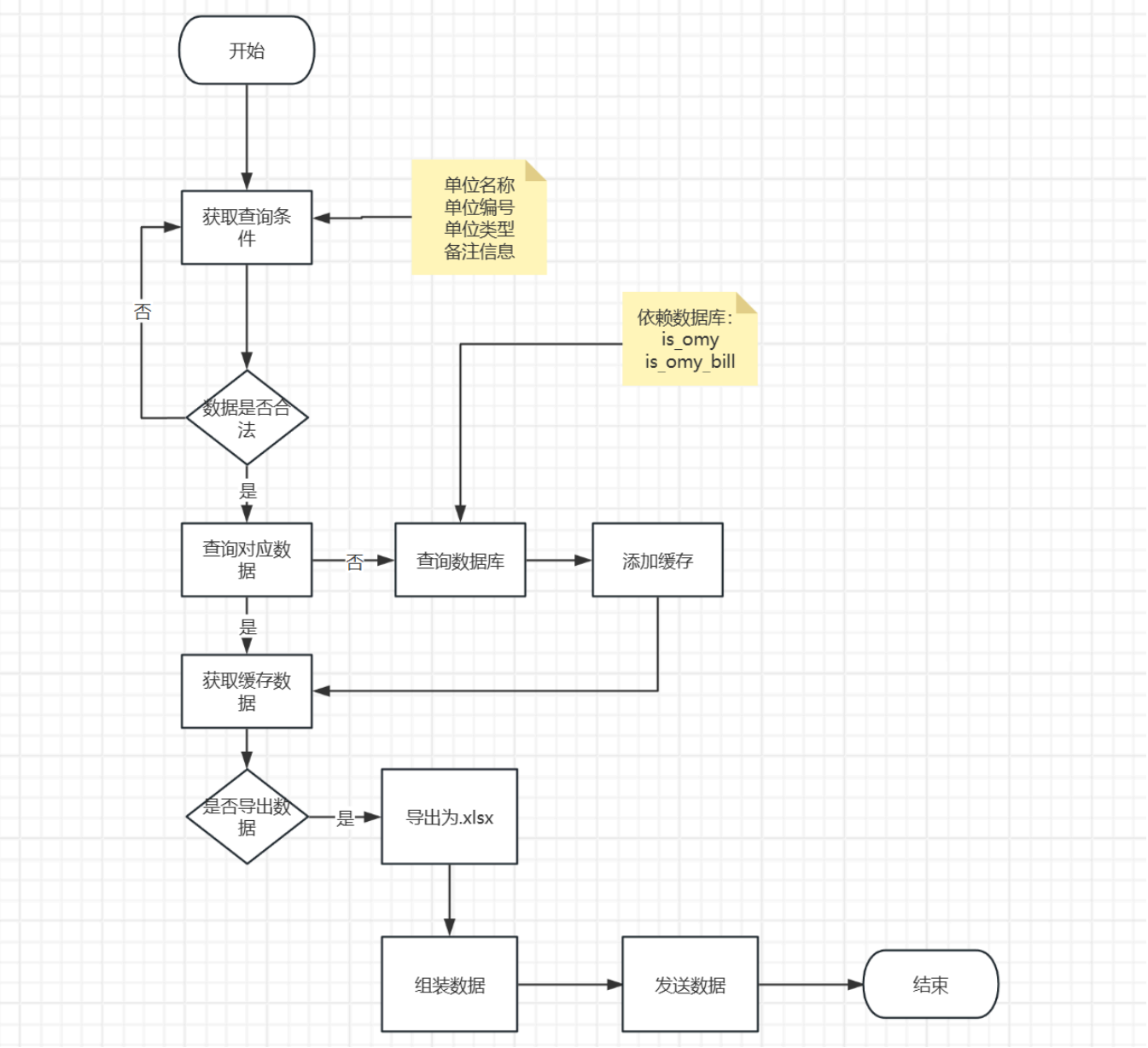
开始
获取查询条件
单位名称
单位编号
单位类型
备注信息
否
依赖数据库：
is_omy
is_omy_bill
数据是否合法
是
查询对应数据
否
查询数据库
添加缓存
是
获取缓存数据
是否导出数据
是
导出为.xlsx
组装数据
发送数据
结束