Project : Good Food

Aljaber, Bouchnak, Chamboredon, Gosselin

Supervised by M. Monestier

CESI

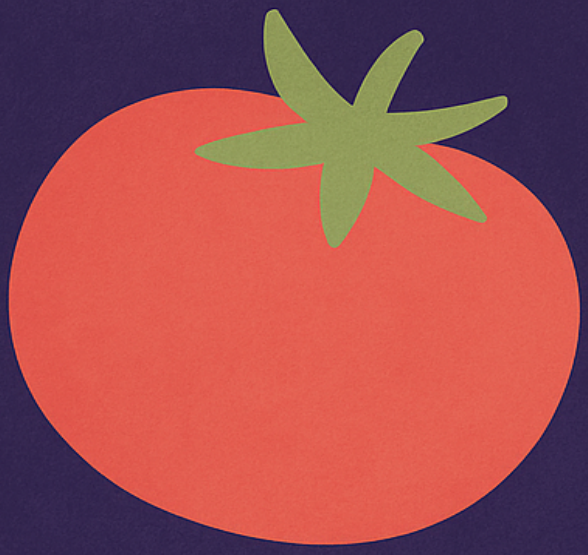

GOOD FOOD

Contents

1 Note de cadrage **1**
1.1 Contexte . . . 1
1.1.1 Good Food : présentation de l'entreprise . . . 1
1.1.2 Organisation interne . . . 1
1.1.3 L'application actuelle : limites et problématiques . . . 2
1.2 Objectifs du projet . . . 2
1.3 Parties prenantes . . . 2
1.4 Équipe projet et rôles . . . 3
1.5 Périmètre fonctionnel cible (synthèse) . . . 3

2 Organisation Agile et Méthodologie SCRUM **4**
2.1 Framework SCRUM adapté au projet . . . 4
2.1.1 Cadre organisationnel . . . 4
2.1.2 Adaptations au contexte Good Food . . . 4
2.2 Rôles et responsabilités . . . 4
2.2.1 Product Owner . . . 4
2.2.2 Scrum Master . . . 4
2.2.3 Équipe de développement . . . 5
2.3 Cérémonies SCRUM . . . 5
2.3.1 Sprint Planning . . . 5
2.3.2 Daily Scrum . . . 5
2.3.3 Sprint Review . . . 5
2.3.4 Sprint Retrospective . . . 5
2.4 Artefacts SCRUM . . . 5
2.4.1 Product Backlog . . . 5
2.4.2 Sprint Backlog . . . 5
2.4.3 Increment . . . 5

3 Indicateurs de suivi et pilotage **6**
3.1 Indicateurs de performance technique . . . 6
3.2 Indicateurs de progression du projet . . . 6
3.3 Indicateurs métier . . . 6

4 Planification du projet **7**
4.1 Jalons et macro-phases . . . 7
4.2 Croquis d'architecture . . . 8
4.3 Principes d'architecture (à détailler après validation) . . . 8

1

Note de cadrage

1.1. Contexte

1.1.1. Good Food : présentation de l'entreprise

Good Food est une franchise de restauration créée en 1992, issue de la fusion de quatre entreprises indépendantes. La marque s'est développée progressivement via une logique de réseau et de franchise, avec une croissance soutenue depuis les années 1990.

Aujourd'hui, l'enseigne compte :

- 150 restaurants répartis en France, Belgique et Luxembourg
- Environ 1 000 collaborateurs
- Plus de 200 recettes proposées
- Environ 1 million de repas livrés par an
- 80 % du chiffre d'affaires réalisé via la vente en ligne

Le réseau est composé de nombreux franchisés dont les besoins peuvent varier (menus spécifiques, promotions locales, fournisseurs dédiés, etc.). Cette diversité implique une forte hétérogénéité des pratiques opérationnelles et une nécessité d'offrir une plateforme adaptable, tout en conservant un socle commun pour garantir la cohérence de marque, la qualité de service et l'industrialisation.

1.1.2. Organisation interne

Le siège de Good Food est volontairement réduit, avec environ 30 collaborateurs répartis dans les services suivants :

- Comptabilité
- Communication et community management
- Service informatique restreint composé de 4 personnes, majoritairement orienté support de niveau 1

Le développement des solutions informatiques est historiquement sous-traité. Cette organisation a permis d'aller vite, mais a progressivement créé une dépendance aux prestataires, une visibilité limitée sur la qualité du code et une capacité d'évolution contrainte.

Les prestataires actuels sont :

- **PWI** : hébergement de l'infrastructure et supervision
- **WIM** : développement de l'application de commande en ligne et synchronisation avec l'ERP
- **TP System** : déploiement et gestion des terminaux de paiement
- **BNB** : services bancaires et paiements en ligne

1.1.3. L'application actuelle : limites et problématiques

L'application de commande en ligne actuellement en production présente de nombreuses faiblesses :

- Développement initial en 1998 (Java), refonte en 2005 en ASP.NET (C#)
- Hébergement sur Windows Server 2008 R2, dont le support est arrêté
- Code obsolète, peu documenté et difficilement maintenable
- Accumulation de correctifs successifs sans vision d'ensemble
- Performances insuffisantes et bugs récurrents (codes promotionnels, panier)
- Absence totale d'application mobile
- Multiples adaptations spécifiques pour les franchisés, non maîtrisées

Ce système ne répond plus aux exigences actuelles du marché en termes de performance, d'évolutivité et de maintenabilité. Il constitue également un risque opérationnel majeur, car la vente en ligne représente une part dominante du chiffre d'affaires : toute indisponibilité, lenteur ou régression fonctionnelle a un impact direct sur les revenus, la satisfaction client et l'image de marque.

1.2. Objectifs du projet

Le projet vise la refonte complète de l'application de commande en ligne de Good Food. Cette plateforme représente un enjeu stratégique majeur puisqu'elle génère environ 80 % du chiffre d'affaires de l'entreprise. L'objectif est d'obtenir une solution moderne, robuste et évolutive, capable de soutenir la croissance du réseau et d'améliorer significativement l'expérience utilisateur.

Les objectifs principaux sont les suivants :

- Migrer vers des technologies open source modernes et pérennes afin de réduire les risques de dépendance et d'obsolescence.
- Développer une application mobile (iOS/Android) pour répondre aux nouveaux usages (commande rapide, suivi, fidélité, notifications).
- Garantir une haute disponibilité du service lors des pics de commandes (déjeuners, soirées, événements, promotions).
- Mettre à disposition des franchisés un service dédié pour la gestion de leurs opérations (commandes, préparations, fournisseurs et livraisons).

Cette refonte s'accompagne d'une transformation organisationnelle avec la création progressive d'un pôle informatique interne (renforcement des compétences, reprise en main de l'architecture, industrialisation de la livraison et de la qualité).

Le nouveau système devra également :

- S'intégrer à l'écosystème existant (ERP Dynamics 365, Sage, systèmes de paiement), via des interfaces maîtrisées.
- Conserver l'intégralité des données historiques, avec une migration transparente pour la production.
- Respecter les engagements de développement durable (optimisation des ressources, sobriété, traçabilité).

1.3. Parties prenantes

Les principales parties prenantes du projet sont :

- **Clients finaux** : utilisateurs web/mobile (commande, paiement, suivi, réclamations).
- **Franchisés** : gestion opérationnelle (menus, promotions, commandes, fournisseurs, livraisons).
- **Direction** : pilotage stratégique, image de marque, continuité d'activité.

- **Comptabilité** : consolidation, rapprochements, flux financiers, intégration Sage / EBICS.
- **Communication** : gestion des retours et réclamations, suivi de la satisfaction.
- **DSI / SI** : architecture cible, sécurité, maintien en condition opérationnelle, gouvernance technique.
- **Prestataires et partenaires** : hébergeur, paiement, TPE, éditeurs (ERP, banque).

1.4. Équipe projet et rôles

L'équipe projet est structurée pour couvrir l'architecture, le delivery et l'industrialisation :

Product Owner (Gabriel):
Priorisation, gestion du backlog, validation fonctionnelle, arbitrages.

Scrum Master (Lukas):
Animation agile, levée des obstacles, amélioration continue.

Développeur Backend (Tous):
APIs métier, intégrations (ERP, paiement), sécurité, performance.

Développeur Frontend (Tous):
Web app, accessibilité, performance perçue, UX.

Ingénieur DevOps (Fadi):
CI/CD, environnements, observabilité, déploiement, fiabilité.

Architecte Cloud (Kenan):
Conception cible, scalabilité, résilience, gouvernance, coûts.

1.5. Périmètre fonctionnel cible (synthèse)

La solution applicative visée doit couvrir les grands domaines suivants :

- Gestion des clients (inscription, compte, historique, réclamations)
- Authentification et gestion des accès
- Gestion des menus et du catalogue
- Commande en ligne (panier)
- Paiement (en ligne et intégrations)
- Organisation des livraisons (créneaux, suivi)
- Réservations
- Portail franchisé (promotions, fournisseurs, pilotage opérationnel)
- Optionnel : analyse de données / aide à la décision

2

Organisation Agile et Méthodologie SCRUM

2.1. Framework SCRUM adapté au projet

2.1.1. Cadre organisationnel

Le projet adopte le framework SCRUM afin de livrer de la valeur par incréments, tout en conservant la flexibilité nécessaire pour intégrer les retours des franchisés et des équipes internes. Les principes structurants retenus sont :

- Sprints de deux semaines permettant des livraisons régulières et mesurables.
- Équipe cross-fonctionnelle (développement, UX, DevOps) favorisant l'autonomie et la réduction des dépendances.
- Cérémonies planifiées à horaires fixes afin d'installer un rythme et une discipline collective.

2.1.2. Adaptations au contexte Good Food

Compte tenu des contraintes (legacy, intégrations externes, migration), des aménagements sont prévus :

- Un **Sprint 0** dédié à la mise en place des environnements, de la CI/CD, des conventions et de l'observabilité.
- Des démonstrations régulières incluant un panel de franchisés (retours rapides sur la valeur métier).
- Un focus particulier sur la **migration de données** (stratégie progressive, répétable, sécurisée).

2.2. Rôles et responsabilités

2.2.1. Product Owner

Le Product Owner, représentant de Good Food, est chargé de :

- Définir et prioriser le Product Backlog
- Valider les user stories et leurs critères d'acceptation
- Assurer l'interface entre les franchisés, la direction et l'équipe projet

2.2.2. Scrum Master

Le Scrum Master a pour mission de :

- Animer les cérémonies SCRUM
- Lever les obstacles rencontrés par l'équipe
- Accompagner l'équipe dans l'adoption des pratiques agiles

- Assurer le reporting vers le management

2.2.3. Équipe de développement

L'équipe de développement est :

- Auto-organisée et pluridisciplinaire
- Responsable de la qualité technique et fonctionnelle
- En charge de l'estimation et de la réalisation des user stories

2.3. Cérémonies SCRUM

2.3.1. Sprint Planning

Cette réunion, organisée en début de sprint, définit l'objectif du sprint (Sprint Goal), sélectionne les user stories prioritaires et détaille les tâches techniques nécessaires.

2.3.2. Daily Scrum

Réunion quotidienne de 15 minutes destinée à synchroniser l'équipe, exposer l'avancement et remonter les blocages le plus tôt possible.

2.3.3. Sprint Review

Présentation des fonctionnalités terminées, démonstration et recueil des retours des parties prenantes. Les feedbacks alimentent directement l'ajustement du Product Backlog.

2.3.4. Sprint Retrospective

Analyse du sprint écoulé et identification des axes d'amélioration. Un plan d'action concret est défini pour le sprint suivant.

2.4. Artefacts SCRUM

2.4.1. Product Backlog

Le Product Backlog regroupe l'ensemble des user stories priorisées. Chaque user story est définie avec des critères d'acceptation, incluant des aspects de performance, sécurité et UX lorsque nécessaire.

2.4.2. Sprint Backlog

Le Sprint Backlog contient le périmètre du sprint et les tâches techniques associées. Il est maintenu à jour quotidiennement.

2.4.3. Increment

L'incrément correspond à une version potentiellement livrable, testée, documentée et conforme à la Definition of Done.

3

Indicateurs de suivi et pilotage

3.1. Indicateurs de performance technique

Les indicateurs suivants permettent d'objectiver la performance et la fiabilité :

- Temps de réponse des API (objectif et suivi par percentile)
- Disponibilité de la plateforme (SLA/SLO)
- Nombre de bugs critiques en production
- Couverture de tests automatisés et taux de succès des pipelines

3.2. Indicateurs de progression du projet

Le pilotage projet s'appuie sur :

- Vélocité de l'équipe et stabilité de la capacité
- Burndown chart des sprints et analyse des écarts
- Respect des jalons, visibilité sur le reste à faire
- Budget consommé vs budget planifié (si applicable)

3.3. Indicateurs métier

Pour mesurer la valeur produite, les indicateurs métier suivants sont suivis :

- Adoption de la plateforme par les franchisés (onboarding, usage)
- Temps moyen de traitement d'une commande (bout en bout)
- Satisfaction client (Net Promoter Score, retours, réclamations)

4

Planification du projet

La planification s'articule autour de jalons structurants : mise en place des fondations techniques, livraison progressive des fonctionnalités cœur, intégrations SI, migration de données, puis stabilisation et déploiement généralisé.

4.1. Jalons et macro-phases

- **Phase 0 – Cadrage & architecture** : exigences, découpage fonctionnel, architecture cible, risques.
- **Phase 1 – Fondations** : CI/CD, environnements, sécurité de base, observabilité.
- **Phase 2 – Fonctionnalités cœur** : compte client, menus, panier, commande, paiement, livraisons.
- **Phase 3 – Portail franchisés** : opérations, promotions, fournisseurs, pilotage.
- **Phase 4 – Intégrations SI & migration** : ERP, Sage/EBICS, paiements, synchronisations.
- **Phase 5 – Stabilisation & déploiement** : charge, correction, mise en production progressive.

4.2. Croquis d'architecture

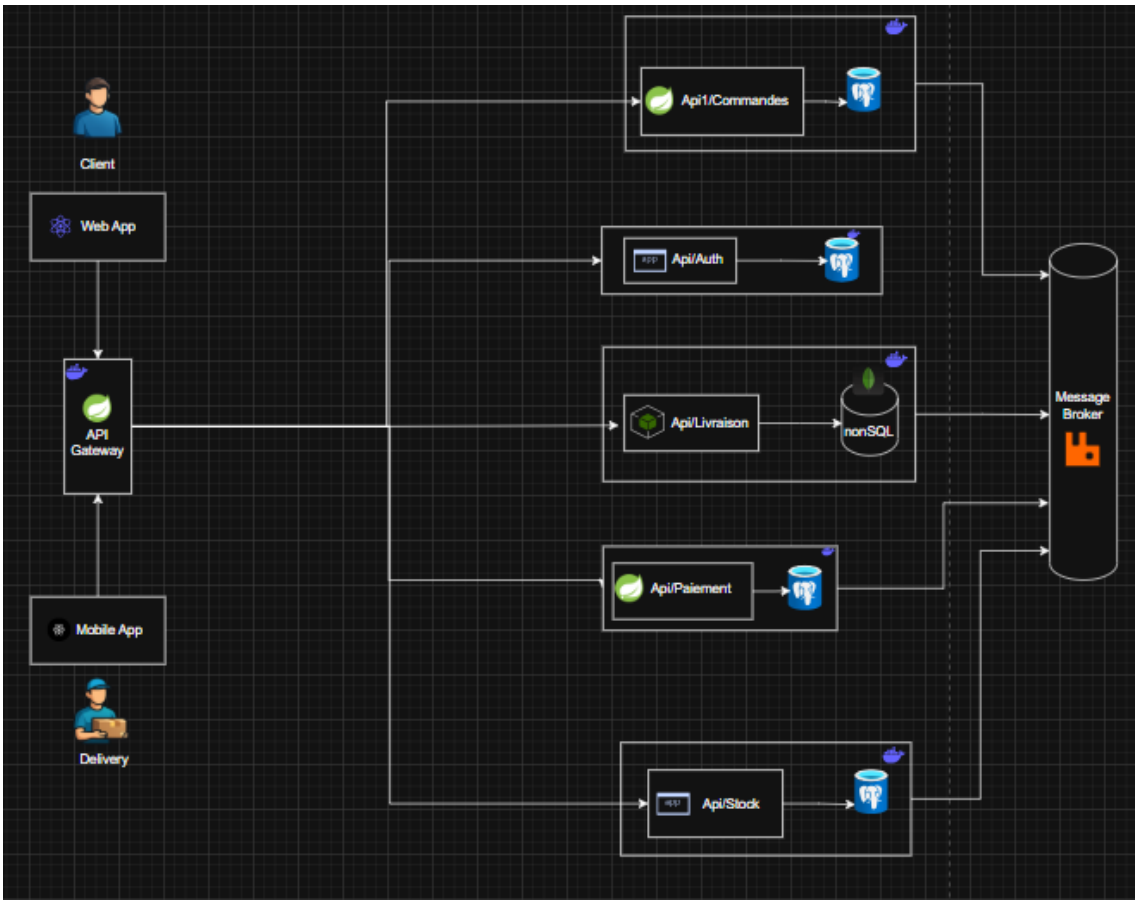

Figure 4.1: Croquis de l'architecture cible (vue logique et flux principaux).

4.3. Principes d'architecture (à détailler après validation)

L'architecture cible devra notamment :

- Séparer clairement les responsabilités (frontends, API, services métier, intégrations).
- Permettre la montée en charge lors des pics de commandes (scalabilité horizontale).
- Assurer la résilience (dégradation contrôlée, tolérance aux pannes).
- Encadrer les intégrations SI (ERP, paiement) via des interfaces maîtrisées.
- Faciliter l'évolutivité (ajout de nouveaux services franchisés, fonctionnalités mobile).