Podręcznik Użytkownika SerwisApp

1. Wprowadzenie

SerwisApp to nowoczesne i lekkie narzędzie przeznaczone do zarządzania zleceniami w serwisach komputerowych, elektronicznych, GSM oraz warsztatach samochodowych i AGD. Aplikacja została zaprojektowana tak, aby maksymalnie uprościć proces obsługi klienta: od przyjęcia sprzętu, poprzez diagnozę i naprawę, aż po powiadomienie klienta i wydruk protokołu.

Technologia: Aplikacja została napisana w języku Python z wykorzystaniem wydajnego frameworka Qt (PySide6). Wszystkie dane przechowywane są lokalnie na Twoim dysku (baza SQLite), co zapewnia pełną prywatność, bezpieczeństwo danych i łatwość tworzenia kopii zapasowych.

---

2. Wymagania systemowe

Aby program działał płynnie, Twój komputer powinien spełniać następujące minimalne wymagania:

- **System operacyjny:**
  - Windows 10 / 11 (64-bit)
  - Linux (64-bit) – obsługa pakietów AppImage lub Flatpak
- **Sprzęt:** Dowolny komputer biurowy lub laptop.
- **Wymagania dodatkowe:**
  - **Internet:** Wymagany tylko do wysyłania powiadomień e-mail, SMS.
  - Sama baza danych działa offline.
  - **Drukarka:** Dowolna **drukarka A4** (laserowa/atramentowa/termiczna) do generowania potwierdzeń i raportów.

---

3. Instalacja i Pierwsze Uruchomienie

Instalacja

- **Windows:**
  1. Pobierz i uruchom plik `SerwisApp_Setup.exe`.
  2. **Ważne:** Jeśli zobaczysz niebieski ekran z komunikatem **Windows SmartScreen**, kliknij „Więcej informacji”, a następnie „Uruchom mimo to”. Jest to standardowa

procedura dla oprogramowania od mniejszych wydawców, którzy nie posiadają drogich certyfikatów korporacyjnych Microsoft.

3. Program zainstaluje się domyślnie w katalogu użytkownika (`AppData\Local\Programs`).

- **Linux:**
  1. **AppImage:** Nadaj uprawnienia wykonywania plikowi `SerwisApp.AppImage` (Prawy przycisk myszy -> Właściwości -> Wykonywanie) i uruchom go dwuklikiem.
  2. **Flatpak:** Zainstaluj poleceniem: `flatpak install --user SerwisApp.flatpak`.

Pliki i Struktura Katalogów

Przy pierwszym uruchomieniu program utworzy folder `~/.SerwisApp/` (w katalogu domowym użytkownika), zawierający:

- `zlecenia.db` – **Najważniejszy plik.** Twoja baza danych z klientami, zleceniami i kontami pracowników.
- `config/` – Pliki konfiguracyjne (ustawienia programu, konfiguracja bramek SMS/Email).
- `logo/` – Folder na logo Twojej firmy.
- `zlecenie.html` oraz `raport.html` – Szablony wydruków. Możesz cząstkowo je edytować (HTML/CSS), aby zmienić wygląd dokumentów.
  - *Uwaga:* Program nie nadpisuje istniejących szablonów. Aby przywrócić domyślne, usuń te pliki przy wyłączonym programie.

Konfiguracja Wstępna (Kluczowe!)

Zanim przyjmiesz pierwsze zlecenie, skonfiguruj dane, które pojawią się na wydrukach:

1. Przejdź do menu: **Ustawienia -> Edytuj Dane Firmy**.
2. Wypełnij starannie: Nazwę, Adres, Telefon, NIP, Email, itp.
3. Dodaj logo firmy (zalecany format PNG).

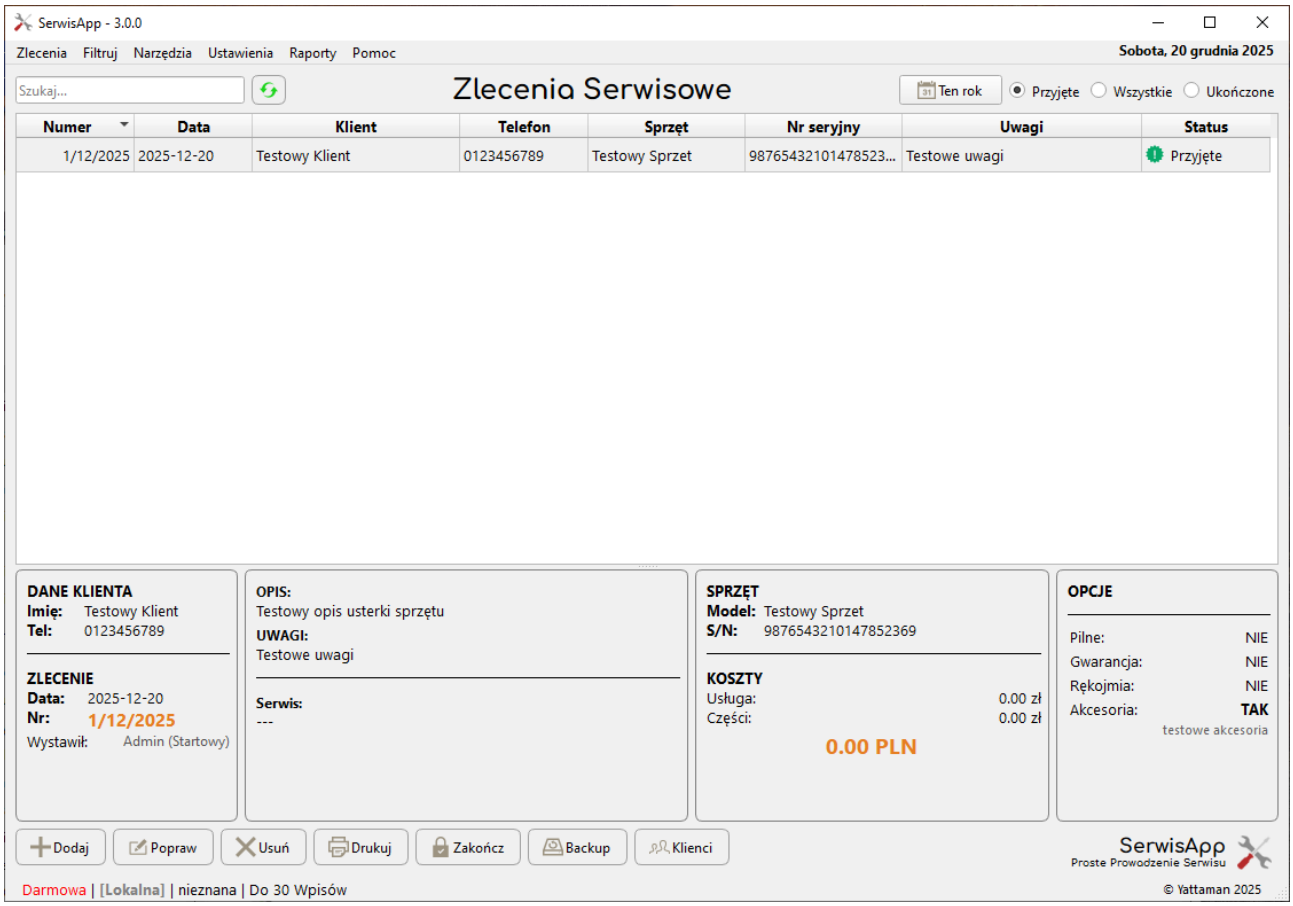

4. Interfejs i Struktura Menu

Program posiada intuicyjny pasek menu podzielony na sekcje:

1. **Zlecenia:** Zarządzanie procesem naprawy (Dodaj, Popraw, Usuń, Szczegóły, Drukuj, Zakończ).
2. **Filtruj:** Szybkie przełączanie widoku tabeli (Tylko Przyjęte / Tylko Zakończone / Wszystkie).
3. **Narzędzia:** Funkcje administracyjne (Kopia zapasowa, Menedżer baz danych, Zarządzanie użytkownikami).
4. **Ustawienia:** Konfiguracja globalna (Dane firmy, E-mail, SMS, Edytor szablonów, Aktywacja).
5. **Raport:** Generator zestawień finansowych za wybrany okres.

6. **Pomoc:** Sprawdzanie aktualizacji, wsparcie, licencja i informacje o autorze.

---

5. Obsługa Zleceń

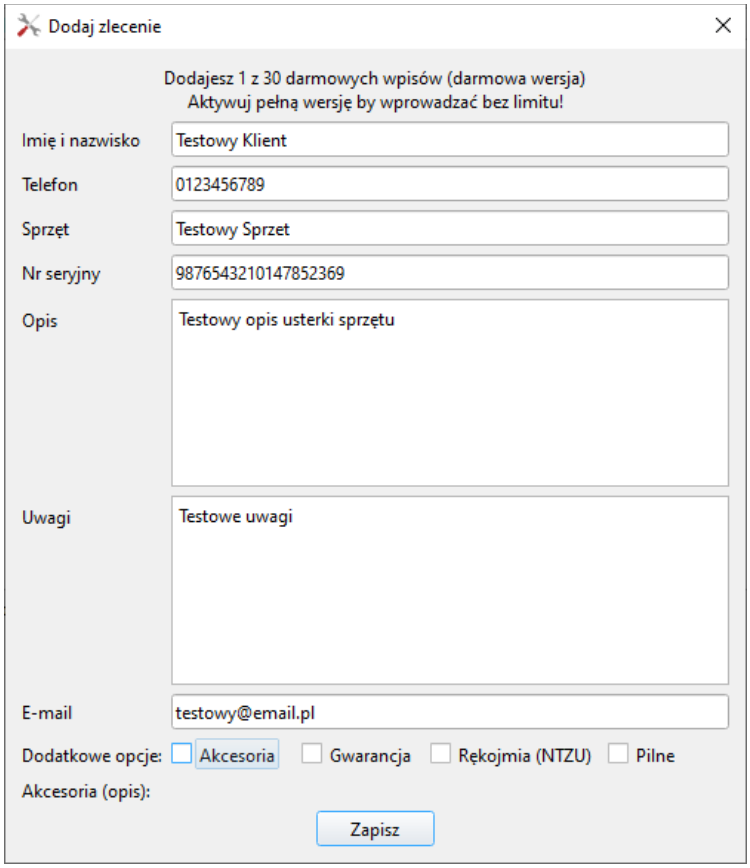

Dodawanie Zlecenia

1. Kliknij przycisk **Dodaj** (lub Menu -> Zlecenia -> Dodaj Zlecenie).
2. Wypełnij dane klienta i sprzętu.
    - **Autouzupełnianie:** Jeśli klient był już w serwisie, wpisz jego nazwisko, a program podpowie resztę danych.
3. Zatwierdź. Zlecenie otrzyma status „Przyjęte”, a w systemie zostanie zapisane, który użytkownik je utworzył (pole „Wystawił”).

Praca na Zleceniu (Edycja i Szczegóły)

- **Edycja:** Zaznacz zlecenie i kliknij **Popraw**, aby zmienić dane, dodać opis usterki.
- **Szybki podgląd:** Kliknij dwukrotnie na wiersz w tabeli, aby zobaczyć pełne szczegóły i historię naprawy czy zaktualizować koszty.

Zamykanie Zlecenia

Gdy naprawa jest gotowa:

1. Zaznacz zlecenie i kliknij **Zakończ**.
2. Status zmieni się na „Ukończone” (ikona kłódki), a zlecenie zniknie z domyślnego widoku „Przyjęte”.
    - **Ważne:** Zlecenia zakończone może edytować **tylko Administartor**. Zabezpiecza to historię serwisu.

Usuwanie Zleceń

- **Zlecenia aktywne:** Może usunąć każdy pracownik.
- **Zlecenia ukończone:** Może usunąć **tylko Administrator**.

Wyszukiwanie

Użyj paska wyszukiwania nad tabelą, aby znaleźć zlecenie po:

- Nazwisku lub Numerze telefonu klienta,
- Modelu lub Numerze seryjnym sprzętu,
- Unikalnym numerze zlecenia.

---

6. Wydruki i Dokumentacja

Funkcja drukowania inteligentnie rozpoznaje status zlecenia:

- **Dla statusu "Przyjęte":** Drukowane jest **Potwierdzenie Przyjęcia**. Zawiera dane sprzętu, zgłoszoną usterkę, regulamin serwisu oraz kod kreskowy.
- **Dla statusu "Ukończone":** Drukowany jest **Raport Naprawy/Protokół Odbioru**. Zawiera listę wykonanych czynności, użyte części, koszty oraz podsumowanie gwarancyjne.

Personalizacja: W ustawieniach możesz wybrać tryb wydruku i edytować układ elementów (wersja blokowa).

---

7. Powiadomienia (E-mail i SMS)

Konfiguracja E-mail

1. Wejdź w **Ustawienia -> Konfiguracja Email**.
2. Wprowadź dane serwera SMTP swojego dostawcy poczty.
    - *Wskazówka dla Gmail:* Należy użyć "Hasła do aplikacji" (wygenerowanego w ustawieniach konta Google), a nie zwykłego hasła do logowania.
3. Możesz zdefiniować własną treść wiadomości, która jest wysyłana do klienta po zakończeniu naprawy.

Konfiguracja SMS

1. Wejdź w **Ustawienia -> Konfiguracja SMS**.
2. Program obsługuje wybrane bramki API (SMSAPI).
3. Wprowadź klucz API (Token).
4. Dzięki temu możesz jednym kliknięciem wysłać klientowi powiadomienie o możliwości odbioru sprzętu.

---

8. Użytkownicy i Bezpieczeństwo (Nowość w v3.0)

SerwisApp posiada prosty system uprawnień, aby chronić dane firmy.

Logowanie

- Przy starcie programu należy wybrać użytkownika i podać hasło.
- Każdy użytkownik może włączyć opcję „Zapamiętaj mnie / Automatyczne logowanie” w ustawieniach swojego konta.

Role Użytkowników

1. **Administrator (Właściciel):**
    - Pełny dostęp do konfiguracji.
    - Zarządzanie pracownikami (dodawanie, blokowanie, reset haseł).
    - Usuwanie i edycja zleceń archiwalnych (zakończonych).
    - Podgląd raportów finansowych.
2. **Użytkownik (Pracownik):**
    - Obsługa bieżących napraw (dodawanie, edycja, zamykanie).
    - Brak możliwości usuwania historii.
    - Ograniczony dostęp do ustawień globalnych.

Kopia Zapasowa (Backup)

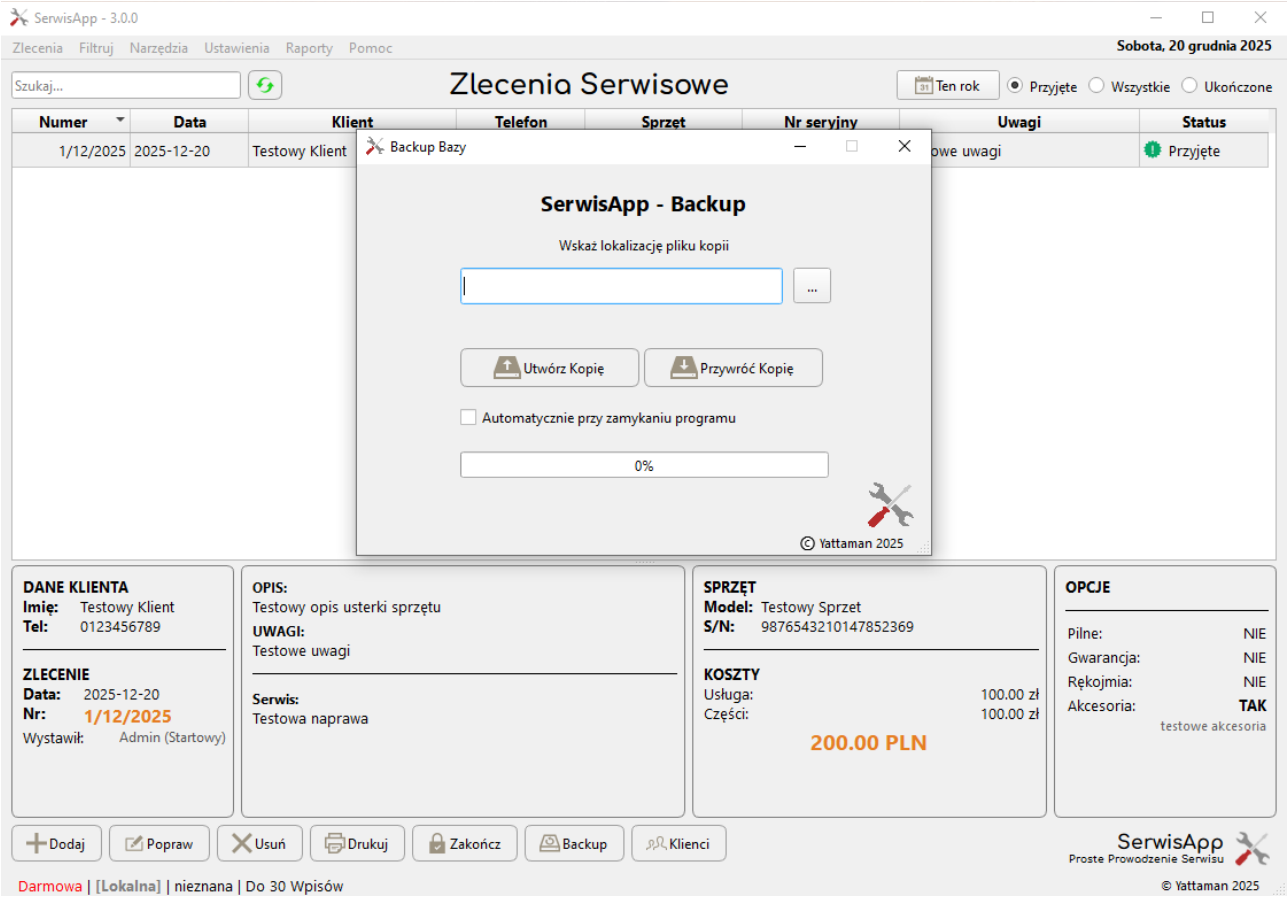

Regularnie wykonuj kopie bezpieczeństwa! Wejdź w **Narzędzia -> Kopia Zapasowa**, aby zapisać plik `.db` w bezpiecznym miejscu (np. na pendrive lub w chmurze). Kopia zawiera wszystkich klientów, zlecenia oraz konta pracowników.

Awaryjny Dostęp

Zapomniałeś hasła Administratora? Użyj opcji "Awaryjne odblokowanie" w oknie logowania. Będziesz potrzebował swojego **Klucza Licencji**, aby zresetować uprawnienia.

---

9. Licencja i Aktywacja

Wersja Darmowa (Start)

Idealna na początek. Program jest w pełni funkcjonalny, ale posiada limit techniczny do **30 aktywnych wpisów** w bazie danych.

Wersja Pełna

Aby znieść limity i korzystać z bazy bez ograniczeń:

1. Wejdź w **Pomoc -> Wesprzyj Rozwój Projektu**.
2. Dokonaj wpłaty na rozwój aplikacji (tzw. "donejt").
3. W podziękowaniu otrzymasz **Klucz Aktywacyjny**.

4. Wpisz go w **Ustawienia -> Aktywuj Pełną Wersję**.
5. Licencja jest dożywotnia na jedno stanowisko.

---

10. Rozwiązywanie problemów (FAQ)

P: Program nie drukuje / Błąd "Nie znaleziono pliku HTML". O: Usunąłeś pliki szablonów. Zamknij i otwórz program – SerwisApp automatycznie wygeneruje nowe pliki `zlecenie.html` i `raport.html`.

P: Błąd "Database is locked". O: Program jest uruchomiony dwa razy. Sprawdź pasek zadań i zamknij zduplikowane okna.

P: Błąd wysyłania E-mail (Authentication Failed). O: Sprawdź hasło. Jeśli używasz Gmail, musisz wygenerować specjalne "Hasło do aplikacji" w ustawieniach bezpieczeństwa Google, ponieważ zwykłe hasło jest blokowane przez zewnętrzne programy.

P: Nie mogę edytować/usunąć starego zlecenia. O: Tylko użytkownik z uprawnieniami **Administratora** może usuwać lub edytować zlecenia o statusie "Ukończone".

P: Zniknęły ustawienia po restarcie (Linux). O: Upewnij się, że masz uprawnienia do zapisu w katalogu `~/.SerwisApp/`.

---

11. Kontakt i Wsparcie

Masz pytania? Znalazłeś błąd? Chcesz zaproponować nową funkcję?

- **Strona domowa projektu:** www.serwis-app.pl
- **Wsparcie techniczne / Kontakt:** kontakt@serwis-app.pl
- **Pełna treść licencji:** serwis-app.pl/warunki-licencji
- **Autor:** Yattaman (2025)

Dziękuję za korzystanie z SerwisApp!