N° 030 PARIS – Colonne de juillet Place de la Bastille

12 septembre 1916

RECTO

VERSO

Gare d'Austerlitz le 12 septembre 1916
Mademoiselle Augusta Boulay
Clinique du docteur Gruget , quai d'avesnière , Laval, Mayenne
Ma petite Augusta. Je t'envoie de Paris un bon baiser.
Ton petit père

Auguste écrit depuis la gare d'Austerlitz, en transit. Augusta est hospitalisée à la clinique du Dr Gruget, quai d'Avesnières à Laval. La Colonne de Juillet, inaugurée en 1840, commémore la Révolution de 1830.

N° 031 Bon souvenirs

12 septembre 1916

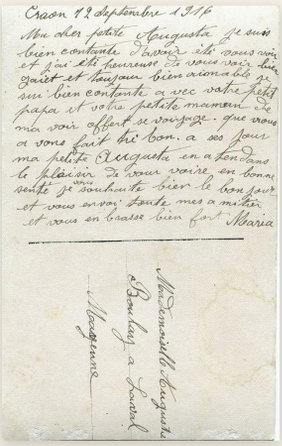

RECTO

VERSO

Craon 12 septembre 1916
Mademoiselle Augusta Boulay à Laval Mayenne
Ma chère petite Agusta je suis bien contente d'avoir été vous voir et j'ai été heureuse de vous voir bien gai et toujours aimable. Je suis bien contente avec votre petit papa et votre petite maman de m'avoir offert ce voyage que nous avons fait très bon à ces jours. Ma petite Augusta attendant le plaisir de vous voir en bonne santé je vous souhaite bien le bonjour et vous envoi toutes mes amitiés et t'embrasse bien fort.
Maria

Marie Guidault (1875-1962), dite Maria, employée de maison très proche de la famille (cf. carte n°20).

N° 032 Je pense à toi

13 septembre 1916

RECTO

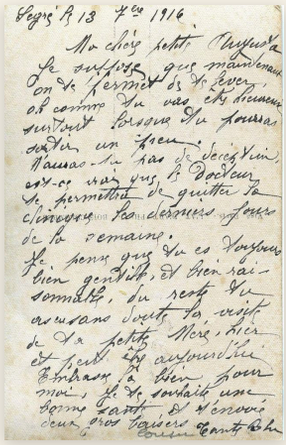

VERSO

Segré le 13 septembre 1916
Ma chère petite Augusta
Je suppose que maintenant on se permet de se lever. Oh comme tu vas être heureuse surtout lorsque tu pourras sortir un peu.
N'auras-tu pas de déception est-ce vrai que le docteur te permettra de quitter la clinique les derniers jours de la semaine.
Je pense que tu es toujours bien gentille, et bien raisonnable, du reste tu as eu sans doute la visite de ta petite mère hier et peut être aujourd'hui. Embrasse la bien pour moi. Je te souhaite une bonne santé et t'envoie deux gros baisers.
Tante Blu

Tante Blu : personnage récurrent très présent en 1916, identité exacte inconnue. Elle écrit régulièrement à Augusta, souvent avec beaucoup de tendresse (cf. cartes n°34, 89, 100, 102, 105, 132, 134).

N° 033 Les chansons de Jean RAMEAU illustrées

17 septembre 1916

RECTO

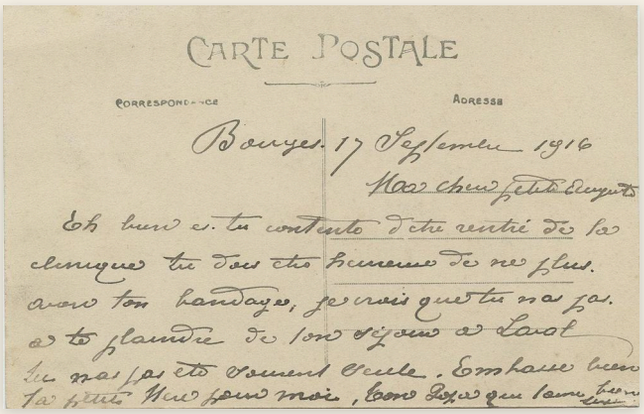

VERSO

Bourges 17 septembre 1916
Ma chère petite Augusta
Eh bien. Es-tu contente d'être rentrée de la clinique, tu dois être très heureuse de ne plus avoir ton bandage, je crois que tu n'as pas à te plaindre de ton séjour à Laval. Tu n'as pas été longtemps seule.
Embrasse bien ta petite mère pour moi. Ton papa qui t'aime bien.

Jean Rameau (1859-1942), poète et chansonnier berrichon, populaire au début du XXe siècle. Auguste envoie cette carte depuis Bourges, capitale du Berry.

N° 034 Jeu de garçon / Rêve de fillette

17 septembre 1916

RECTO

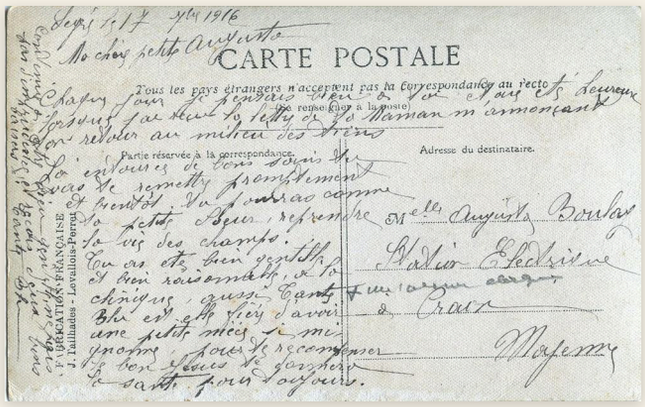

VERSO

Segré le 17 septembre 1916
Mlle Agusta Boulay, station électrique à Craon, Mayenne
Ma chère petite Augusta
Chaque jour je pensais bien à toi et aie heureuse lorsque j'ai reçu la lettre de ta maman m'annonçant ton retour au milieu des tiens.
Entourée de bons soins tu vas te remettre promptement et bientôt tu pourras comme ta petite sœur reprendre la vie des champs. Tu as été bien gentille et bien raisonnable, à la clinique, aussi tante Blu est -elle fière d'avoir une petite nièce si mignonne, pour te récompenser le bon Jesus te donneras la santé pour toujours.
Continue à être bien gentille, ne fais pas d'imprudence et reçois de bons baisers.
Tante Blu

Tante Blu écrit à Augusta convalescente (cf. carte n°30). Elle mentionne le retour d'Augusta dans son milieu familial après un séjour médical.

N° 035 19 novembre 1916

19 novembre 1916

RECTO

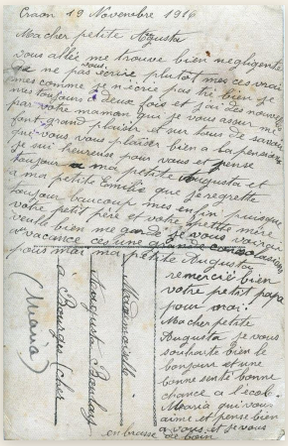

VERSO

Mademoiselle Augusta Boulay à Bourges, Cher
Craon 19 novembre 1916
Ma cher petite Augusta
Vous allez me trouver bien négligente de ne pas vous écrire plus tôt mais c'est vrai mais comme je n'écris pas très bien je mets toujours à deux fois et j'ai des nouvelles par votre maman qui je vous assure me fait savoir que vous vous plaisez bien à la pension. Je suis heureuse pour vous et pense toujours à ma petite Augusta et à ma petite Emilie que je regrette toujours beaucoup, enfin puisque votre petit père et votre petite mère veulent bien me garder je vous verrai en vacances, c'est une grande consolation pour moi ma petite Augusta. Tu remercieras bien votre petit papa pour moi.
Ma chère petite Augusta je vous souhaite bien le bonjour et une bonne santé, bonne chance à l'école. Maria qui vous aime et pense bien à vous et je vous embrasse de loin.
Maria

Maria (Marie Guidault) s'excuse de ne pas écrire très bien. Elle est très attachée à Augusta (cf. carte n°20).

N° 036 8 mai 1918/1915 ?

8 mai 1918

RECTO

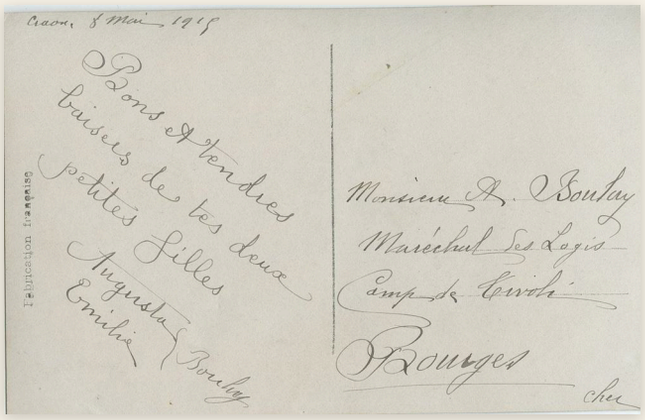

VERSO

Monsieur A. Boulay
Maréchal des Logis
Camp de Tivoli
Bourges
Craon, 8 mai 1915/1918 ?
Bons et tendres baisers de tes deux petites filles.
Augusta Emilie Boulay

Augusta (10 ans, née le 27 mai 1907) et Émilie écrivent à leur père. La double datation 1918/1915 reflète une incertitude sur l'année.

N° 037 Maman t'écrit qu'a travers nos rêves Nous te voyons. Visions trop brèves !

8 mai 1918

RECTO

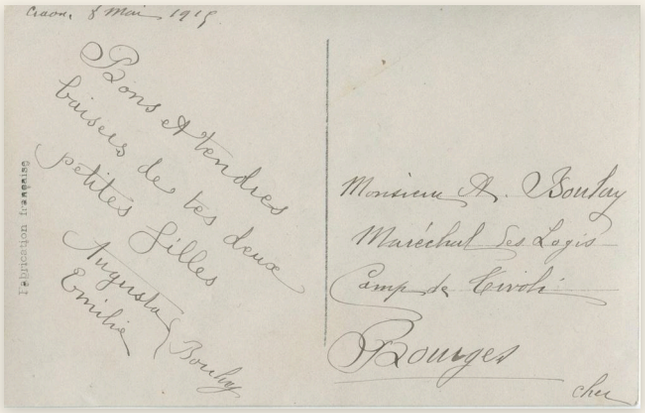

VERSO

Craon 8 mai 1918
Monsieur A. Boulay
Maréchal des logis
Camp de Tivoli
Bourges, Cher
Bons et tendres baisers de tes deux petites filles
Augusta, Emilie Boulay

Le titre de la carte est un vers poétique sur l'absence du père. Augusta et Émilie écrivent ensemble à Auguste, toujours en poste loin de Craon.

TROISIÈME PARTIE

1919-1930 — Le pensionnat et les amies

Angers, l'Institution Jeanne d'Arc, les amies de jeune fille, les voyages ; la mort d'Émilie Legros en 1925.

42 cartes

N° 038 Paris - La place de Rennes

26 mars 1920

RECTO

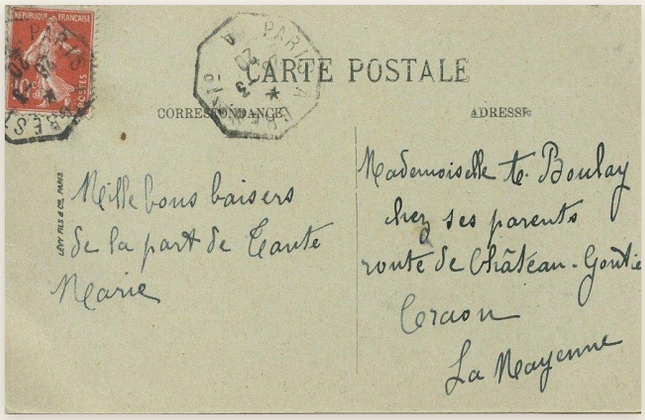

VERSO

Mademoiselle A. Boulay
chez ses parents
route de Château-Gontier
Craon
La Mayenne
Mille bons baisers
de la part de tante
Marie

Marie Boulay (~1874-1960), sœur d'Auguste, célibataire, travaillait aux ateliers mécaniques et vivait dans la maison familiale route de Château-Gontier. À ne pas confondre avec Marie Désirée Boulay (1852-1933), sa tante.

N° 039 14 avril 1920

14 avril 1920

RECTO

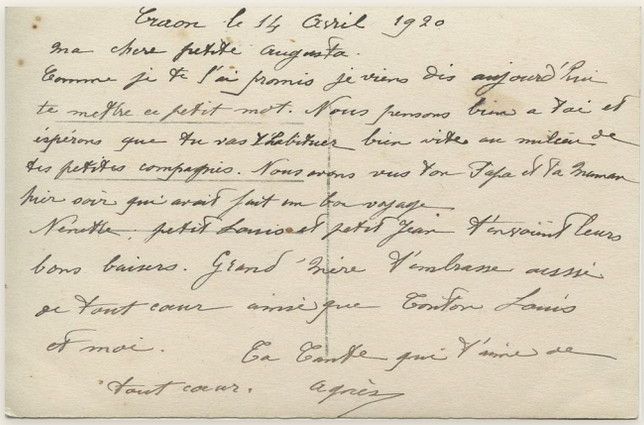
Craon le 14 Avril 1920
Ma chère petite Augusta.
Comme je te l'ai promis je viens dès aujourd'hui te mettre ce petit mot. Nous pensons bien à toi et espérons que tu vas t'habituer bien vite au milieu de tes petites compagnes.
Nous avons vu ton Papa et ta Maman hier soir qui avait fait un bon voyage.
Nenette, petit Louis et petit Jean t'envoient leurs bons baisers. Grand-mère t'embrasse aussi de tout cœur ainsi que Tonton Louis et moi. Ta tante qui t'aime de tout cœur. Agnès

VERSO

Craon le 14 Avril 1920
Ma chère petite Augusta,
Comme je te l'ai promis, je viens dès aujourd'hui te mettre ce petit mot. Nous pensons bien à toi et espérons que tu vas t'habituer bien vite au milieu de tes petites compagnes.
Nous avons vu ton papa et ta maman hier soir, qui avaient fait un bon voyage.
Nos trois petits Louis et petit Jean t'envoient leurs bons baisers.
Grand'mère t'embrasse aussi de tout cœur ainsi que tonton Louis et moi.
Ta tante qui t'aime de tout cœur,
Agnes

Agnès est probablement Agnès Legros épouse Fauvel, cousine germaine d'Augusta par sa mère Émilie Legros.

N° 040 24 juin 1920

24 juin 1920

RECTO

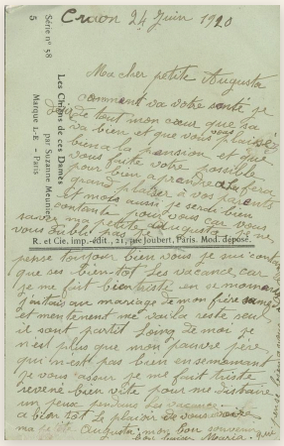

VERSO

Cossé 24 Juin 1920
Ma chère petite Augusta
Comment va votre santé ? Je désire de tout mon cœur que sa va bien et que vous vous plaisé bien à la pension et que vous faite votre possible pour bien apprendre . cela fera grand plaisir à vos parents et mois aussi je serai bien contante pour vous car vous savez ma petite Augusta je ne vous oubli pas je pense toujours bien vous je sui contante que ses bientôt les vacances car je me fait bien triste en se moment j'étais au mariage de mon frère samedi et mentenent me voila reste seul il sont partit loing de moi je n'est plus que mon pauvre père qui n'est pas bien en semomant. Je vous assur je me fait triste revené bien vite pour me distraire un peux pendant les vacances.
A bientôt le plaisir de nous revoire ma petite Augusta mon bon souvenir bon baiser.
Maria qui pense bien à vous

Maria (Marie Guidault, 1875-1962) écrit à Augusta pensionnaire. Elle reste en contact constant malgré la distance (cf. carte n°20).

N° 041 Craon – Les bords de l'Oudon

15 août 1920

RECTO

VERSO

Mlle Aug. Boulay
Institution Jeanne d'Arc
3 rue Joubert
Angers
Chère petite amie, Merci de ton affectueuse petite carte. Je pense souvent à toi et à nos bonnes parties de plaisir. Heureusement que les vacances nous réuniront bientôt. Au revoir, ma chère petite Augusta, je t'embrasse bien tendrement. Maman t'envoie son meilleur souvenir (M. et L.)
et ses bonnes amitiés.
Janette

L'Oudon est la rivière qui traverse Craon. Janette est une amie fidèle d'Augusta, présente dans la collection de 1920 à 1922 (cf. cartes n°43, 64).

N° 042 Nos villages du front - SEMUY

20 août 1920

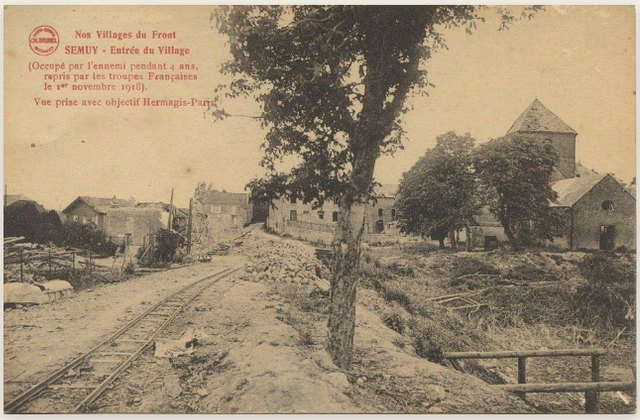

RECTO

VERSO

Mlle A. Boulay
Route de Château Gautier
Craon
Mayenne
Meilleur souvenir
M. Thérèse
André

Semuy (Ardennes) fut occupé par l'armée allemande de 1914 à 1918. La série « Nos villages du front » documentait les destructions. Les Ardennes furent le seul département français entièrement occupé durant le conflit.

N° 043 Lourdes

25 août 1922

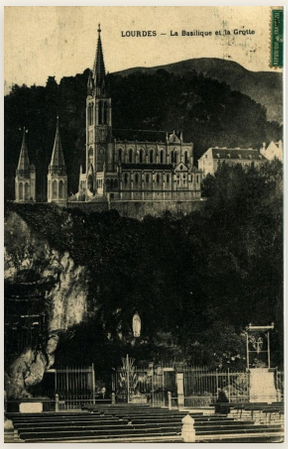

RECTO

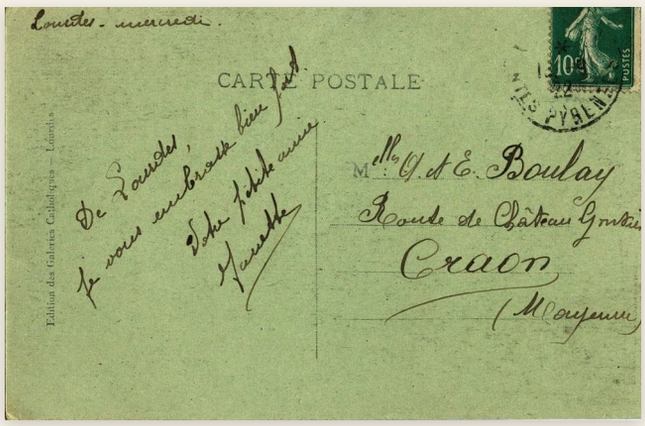

VERSO

Mlles A. et E. Boulay
Route de Château Gontier
Craon
Mayenne
Lourdes mercredi
De Lourdes
Je vous embrasse bien fort
Votre petite amie
Janette

Janette écrit aux deux sœurs depuis Lourdes. Augusta a 15 ans, Émilie environ 13 ans.

N° 044 Bonne fête

26 août 1920

RECTO

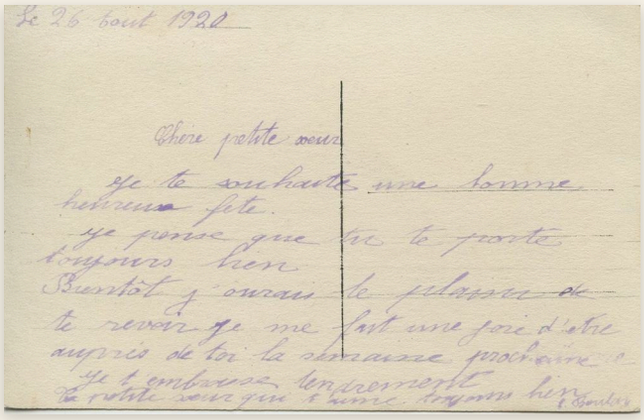

Le 26 Aout 1920

Chère petite sœur
Je te souhaite une bonne
heureuse fête.
Je pense que tu te porte
toujours bien
Bientôt j'aurai le plaisir de
te revoir ça me fait une joie d'être
auprès de toi la semaine prochaine.
Je t'embrasse tendrement
ta petite sœur qui t'aime toujours bien
E. Boulay

VERSO

Le 26 août 1920
Chère petite sœur,
Je te souhaite une bonne et heureuse fête.
Je pense que tu te portes toujours bien.
Bientôt j'aurai le plaisir de te revoir, ça me fait une joie d'être auprès de toi la semaine prochaine.
Je t'embrasse tendrement,
ta petite sœur qui t'aime toujours bien.
E. Boulay

Émilie (Mimi) écrit à sa sœur aînée Augusta pour sa fête (Sainte-Augusta, 25 ou 26 août).

N° 045 La Normandie - Céaucé

3 janvier 1921

RECTO

CARTE POSTALE

CORRESPONDANCE

Merci, mes chères petites
pour vos bons vœux à
l'occasion de 1921. J'espère
bien que cette nouvelle
année sera aussi très bonne
pour vous toutes les deux.
Baisers bien affectueux. A bientôt
Alph. Pinguet

ADRESSE

Mesdemoiselles
A. & E. Boulay
à Craon
Mayenne

VERSO

Mesdemoiselles
A et E Boulay
A Craon - Mayenne
Merci mes chères petites pour vos bons vœux à l'occasion de 1921.
J'espère bien que cette nouvelle année sera aussi très bonne pour vous toutes les deux.
Baisers bien affectueux. A bientôt
Alph. Pinguet

Céaucé est une commune de l'Orne, en Normandie. Alph. Pinguet est une connaissance de la famille qui envoie ses vœux pour 1921.

N° 046 Versailles – Grand Trianon

28 mars 1921

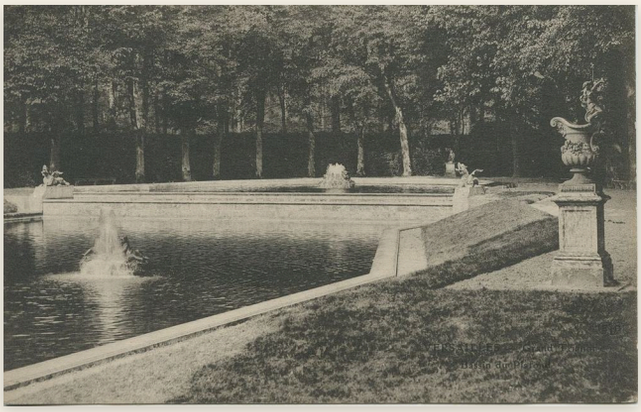

RECTO

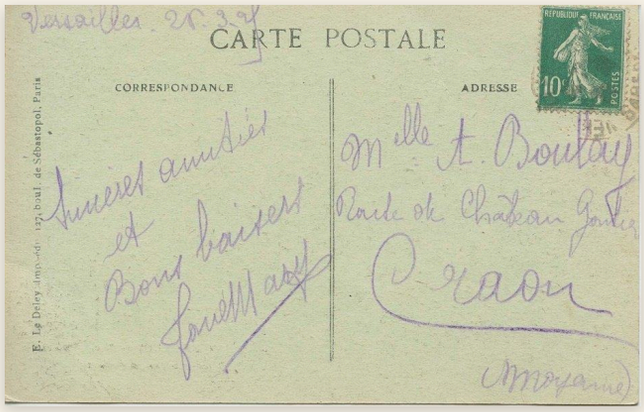

VERSO

Mademoiselles A. Boulay
Route de Château Gontier – Craon
Versailles 28 mars 1921
Sincères amitiés et bons baisers
Jane Mary

Le Grand Trianon de Versailles, construit en 1687 par Hardouin-Mansart pour Louis XIV, servait de résidence de campagne. Jane Mary est une amie proche de la famille, très présente dans la collection (cf. cartes n°48, 53, 58, 67, 73, 75, 79, 88, 145).

N° 047 1er Avril

1er avril 1921

RECTO

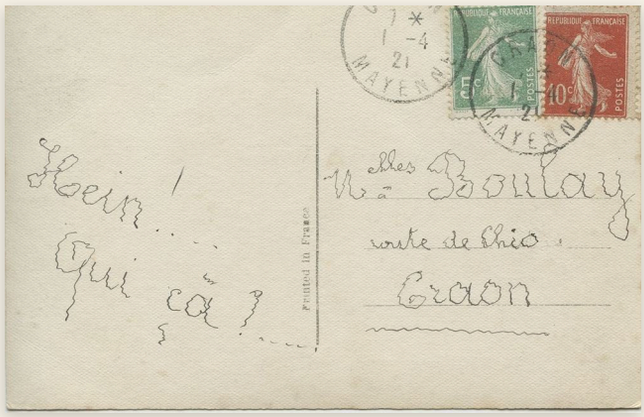

VERSO

Mlles A. et E. Boulay
Route de Chio
Craon
Hein ! Qui ça ?

Carte humoristique du 1er avril. Signée « Boulay », probablement la famille proche.

N° 048 Le Pouliguen

28 juillet 1921

RECTO VERSO

Mesdemoiselles Boulay
Route de Château Gontier
Craon (Mayenne)
Pornichet, 29 juillet 1925
Mes chères petites amies,
Voilà donc notre séjour à Pornichet écoulé ; il m'a fait beaucoup de bien et m'a fortifiée. J'ai hâte de me retrouver près de vous et de vous embrasser, mes chères amies.
Papa et Maman se joignent à moi pour vous embrasser bien tendrement.
Votre petite amie qui vous aime bien,
Jane Mary

Le Pouliguen, ancien port de pêche et de commerce de sel, s'est transformé en station balnéaire au XIXe siècle. Situé à côté de La Baule sur la côte sud de la Bretagne.

N° 049 Deauville – Villa « Le Hoc »

20 août 1921

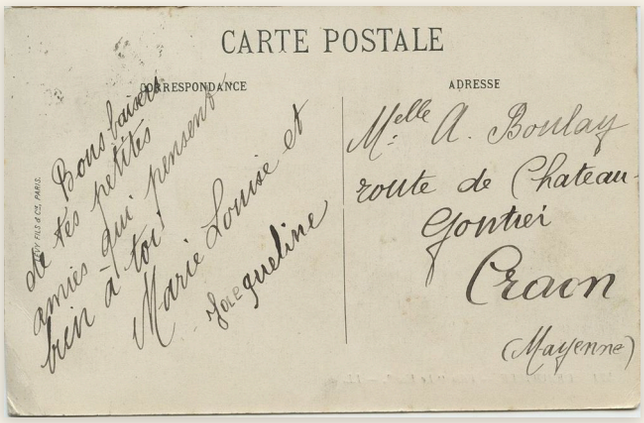

RECTO VERSO

Mademoiselle A. Boulay
Route de Château Gontier
Craon – Mayenne
Bons baisers de tes petites amies qui pensent bien à toi.
Marie Louise et Jacqueline

Deauville, station balnéaire de la côte normande, en plein essor dans les années 1920. Marie-Louise et Jacqueline sont des amies d'Augusta.

N° 050 Deauville La plage Fleurie

20 août 2021

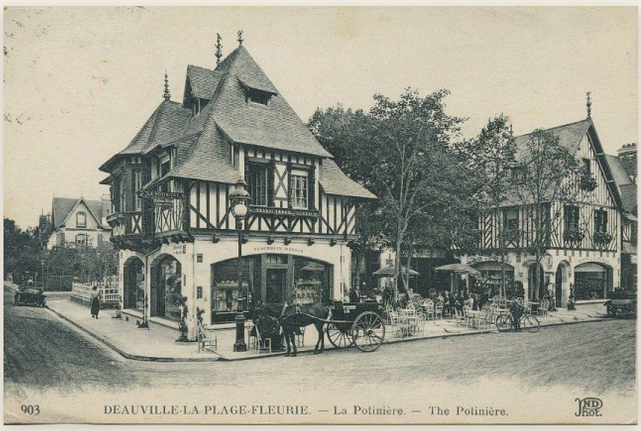

RECTO

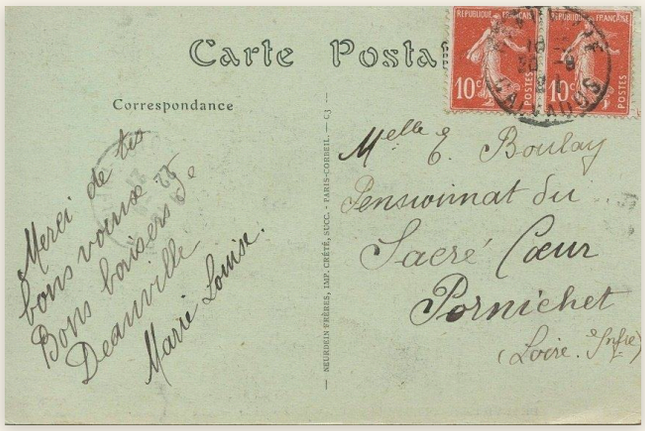

VERSO

Mlle E. Boulay
Pensionnat du Sacré Cœur
Pornichet (Loire Inférieure)
Merci de tes très bons vœux. Bons baisers de Deauville.
Marie Louise

Erreur de date dans le document (2021 au lieu de 1921). Marie-Louise écrit à Émilie (Mimi) depuis Deauville.

N° 051 Changé (Mayenne) Fête du souvenir - 5 septembre 1920

1er septembre 1921

RECTO

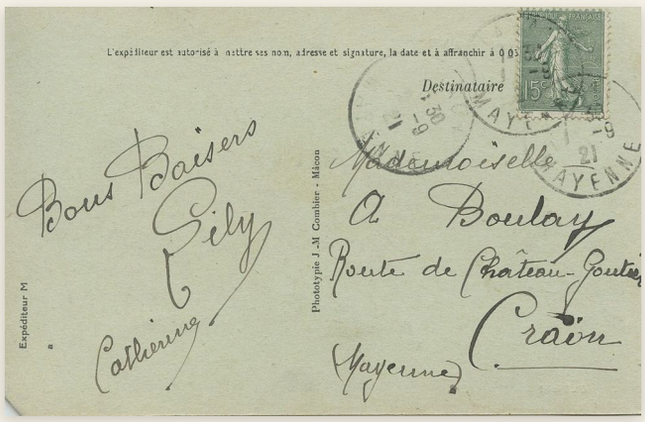

VERSO

À Mademoiselle A. Boulay
Route de Château-Gontier
Craon (Mayenne)
Bons baisers

Lily, Catherine

Changé est une commune voisine de Laval. Le Souvenir Français est une association mémorielle fondée en 1887, dédiée à l'entretien des tombes de soldats. Lily et Catherine sont des amies d'Augusta.

N° 052 Paris – Panorama pris des tours de Notre-Dame vers le quartier St Gervais

7 septembre 1921

RECTO

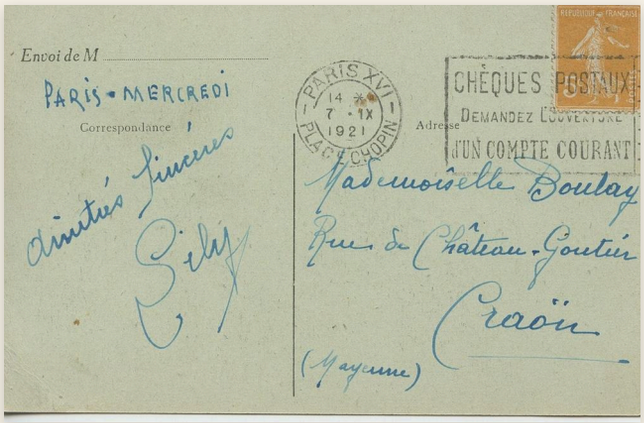

VERSO

Mademoiselle Boulay
Rue de Château-Gontier
Craon (Mayenne)Paris – Mercredi
Amitiés sincères
Lily

Vue panoramique depuis les tours de Notre-Dame de Paris. Lily est une amie de la famille.

N° 053 Paris – Pont Alexandre III vers les Invalides

28 septembre 1921

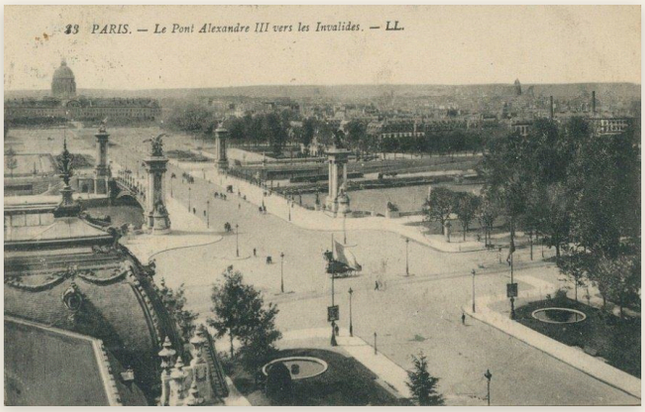

RECTO

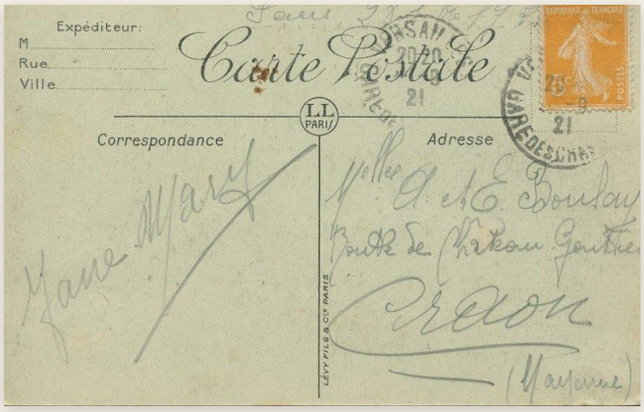

VERSO

Mlles A et E. Boulay
Route de Château Gontier
Craon (Mayenne)
Jane Mary

Le pont Alexandre III (inauguré 1900) relie les Invalides aux Champs-Élysées. Jane Mary, amie très proche, voyage beaucoup en Europe (cf. cartes n°46, 48, 67, 73, 75, 79, 88, 145).

N° 055 Attigny – Vue générale après la Guerre

8 janvier 1922

RECTO

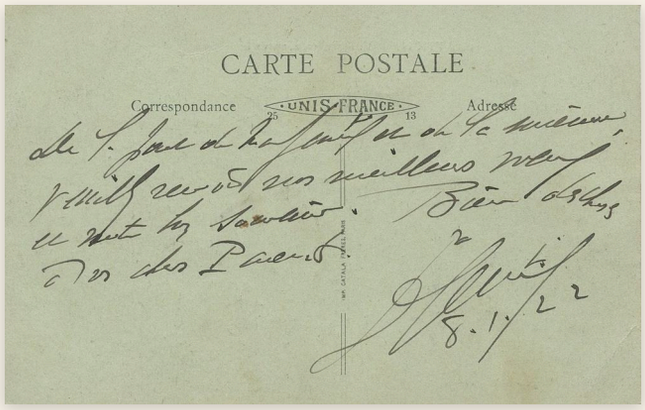

VERSO

De T... et de ...
Veuillez recevoir nos meilleurs vœux et notre bon souvenir.
Bien des choses à tes parents.
(Signature illisible)
8.1.22

Attigny (Ardennes) a été durement touchée par l'occupation allemande (1914-1918). Ses industries (sucrerie, briqueterie) furent pillées ; la reconstruction s'étala de 1919 à 1923.

N° 056 Collège de jeune fille de Laval

30 janvier 1922

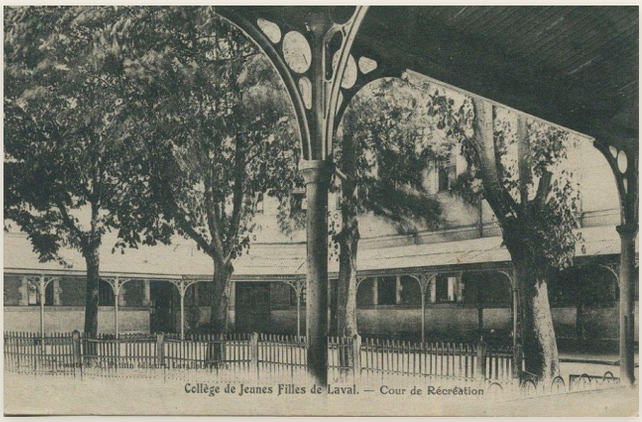

RECTO

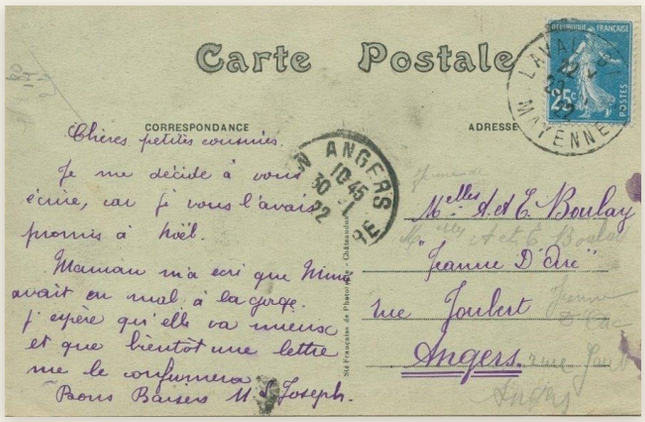

VERSO

Mlles A et E. Boulay
Jeanne d'Arc
Rue Joubert
Angers
Chères petites cousines,
Je me décide à vous écrire, car je vous l'avais promis à Noël.
Maman m'a écrit que Mini avait eu mal à la gorge.
J'espère qu'elle va mieux et que bientôt une lettre me le confirmera.
Bons baisers
M. L. Joseph

Augusta et Émilie sont pensionnaires à l'Institution Jeanne d'Arc, 3 rue Joubert à Angers (cf. cartes n°68, 113). Ancien couvent de Jésuites, cet établissement a accueilli des jeunes filles pendant 200 ans avant de fermer en 2013.

N° 057 Château-Gontier – Le jardin Anglais

9 février 1922

RECTO

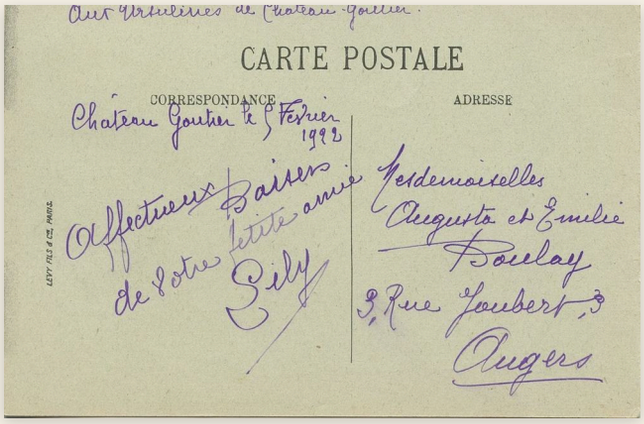

VERSO

Château Gontier le 9 février 1922

Affectueux baisers
de votre petite amie
Lily

Mademoiselles Augusta et Émilie Boulay
3, Rue Joubert, 3
Angers

Château-Gontier, sous-préfecture de la Mayenne à 25 km de Craon. Lily est une amie des sœurs Boulay, pensionnaires à Angers (cf. carte n°52).

N° 058 Le Mans – Maison dite « d'Adam et Eve »

23 mars 1922

RECTO

VERSO

Mlles A. et E. Boulay
Pensionnat Jeanne d'Arc
rue Joubert
Angers
(M-et-L)
Jane-Mary

La Maison d'Adam et Ève au Mans est une demeure Renaissance (1520-1530), classée monument historique. Elle tire son nom de bas-reliefs sculptés sur sa façade.

N° 059 Bonne fête

25 août 1922

RECTO

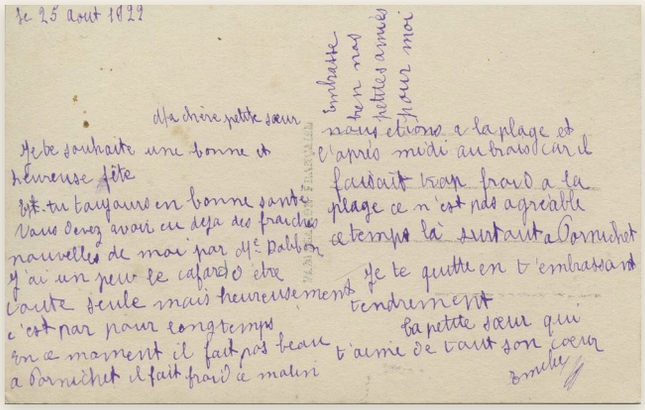
Le 25 aout 1922

Ma chère petite sœur

Je te souhaite une bonne et heureuse fête

Es-tu toujours en bonne santé

Vous devez avoir eu déjà des fraiches nouvelles de moi par Mme Dalibon

J'ai un peu le cafard d'être toute seule mais heureusement c'est pour longtemps

En ce moment il fait pas beau a Pornichet il fait froid ce matin

nous étions a la plage et l'après midi au bois car il faisait trop froid a la plage ce n'est pas agréable ce temps là surtout a Pornichet

Je te quitte en t'embrassant tendrement

Ta petite sœur qui t'aime de tout son coeur

Emilie

Embrasse bien nos petites amies pour moi

VERSO

Le 25 août 1922
Ma chère petite sœur,
Je te souhaite une bonne et heureuse fête.
Es-tu toujours en bonne santé ?
Vous devez avoir eu déjà de fraîches nouvelles de moi par le Mme. Dalibon. J'ai un peu le cafard d'être toute seule, mais heureusement ce n'est pas pour longtemps.
En ce moment il fait pas beau à Pornichet, il fait froid ce matin nous étions à la plage, l'après-midi au bois car il faisait trop froid à la plage, ce n'est pas agréable ce temps-là surtout à Pornichet.
Je te quitte en t'embrassant tendrement.
Ta petite sœur qui t'aime de tout son cœur,
Emilie
Embrasse bien nos petites amies pour moi

Émilie (Mimi) écrit à sa sœur Augusta pour sa fête (Sainte-Augusta, 25 août ?). Elle séjourne à Pornichet, station balnéaire de la côte atlantique en plein essor dans les années 1920.

N° 060 Laval – Château de Changé

13 septembre 1922

RECTO

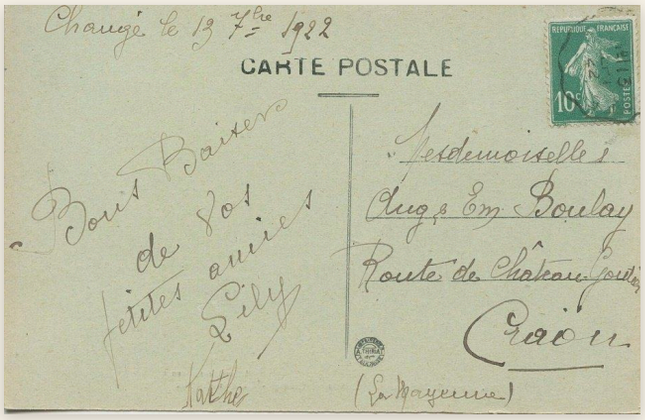

VERSO

Mademoiselle
Aug. Em. Boulay
Route de Château-Gontier
Craon
(La Mayenne)
Changé le 13 7bre 1922
Bons baisers
de vos petites amies
Lily
Kathe

Le château de Changé est situé près de Laval. Kathe est une correspondante d'Augusta.

N° 061 Saint-Lô – La préfecture

15 septembre 1922

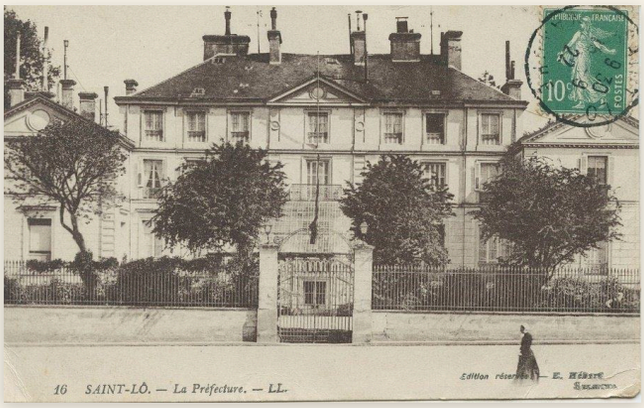

RECTO

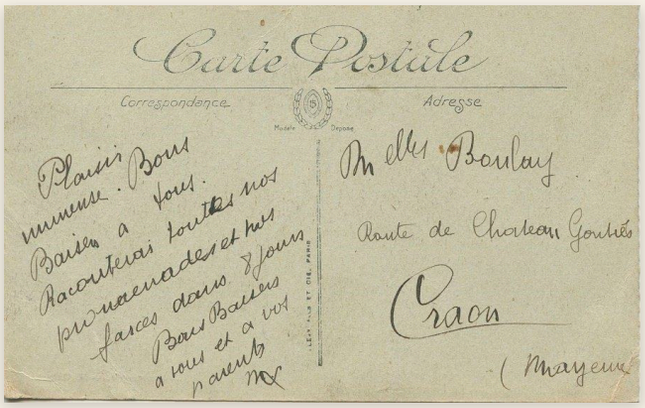

VERSO

Mlles Boulay
Route de Château-Gontier
Craon Mayenne)
Plaisir immense.
Bons baisers a vous.
Raconterais toutes nos promenades et farces dans 8 jours.
Bon baisers à vous et à vos parents.
nx

Saint-Lô, préfecture de la Manche. La préfecture sera entièrement détruite lors des bombardements alliés de juin 1944.

N° 062 Laval - Pensionnat Sainte-Marie

22 octobre 1922

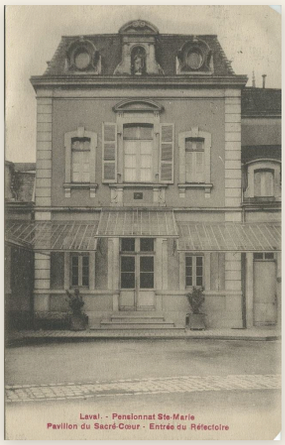

RECTO

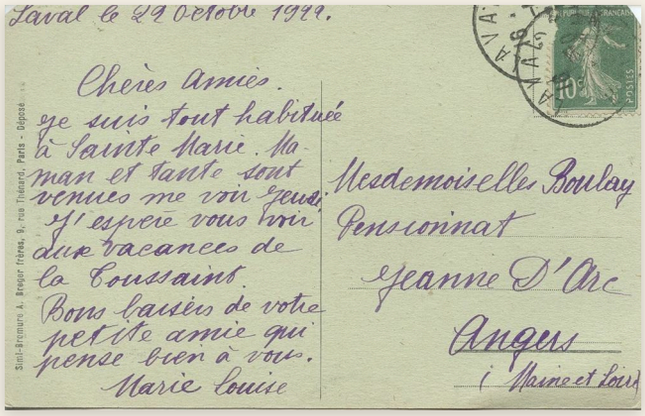

VERSO

Mademoiselles Boulay
Pensionnat Jeanne d'Arc – Angers - (Maine et Loire)
Laval le 29 octobre 1922
Chères amies,
Je suis tout habituée à Sainte Marie. Maman et tante sont venues me voir jeudi.
J'espère vous trouver deux vacances de la Toussaint.
Bons baisers de votre petite amie qui pense bien à vous.
Marie Louise

Le pensionnat Sainte-Marie de Laval, situé place Saint-Tugal, a accueilli des jeunes filles jusqu'aux années 2000 (cf. carte n°5).

N° 063 Paris- Le bois de Boulogne

22 janvier 1923

RECTO

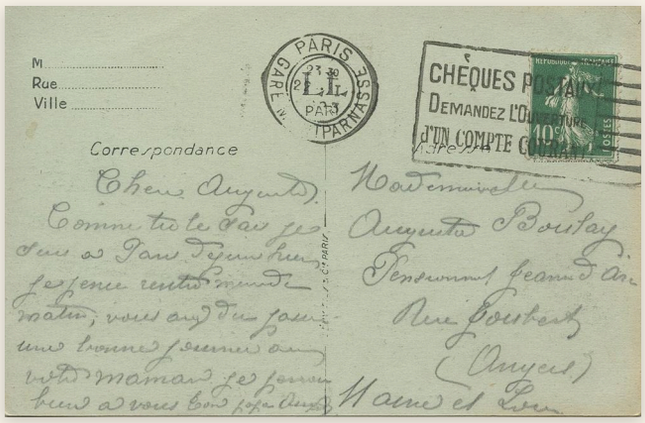

VERSO

Mademoiselle
Augusta Boulay
Pensionnat Jeanne d'Arc
Rue Goubet
Angers
(Maine et Loire)
Chère Augusta,
Comme tu le sais, je suis à Paris depuis hier.
Je pense rentrer samedi matin. Vous avez du passer une bonne journée avec votre maman. Je pense bien à vous tous.
Ton papa Auguste

Auguste écrit à Augusta depuis Paris. Le bois de Boulogne, ancien domaine royal, est devenu un grand parc public sous Napoléon III.

N° 064 19 mars 1923 Le Mans institution Notre-Dame grande Galerie et cour du sacré cœur

19 mars 1923

RECTO

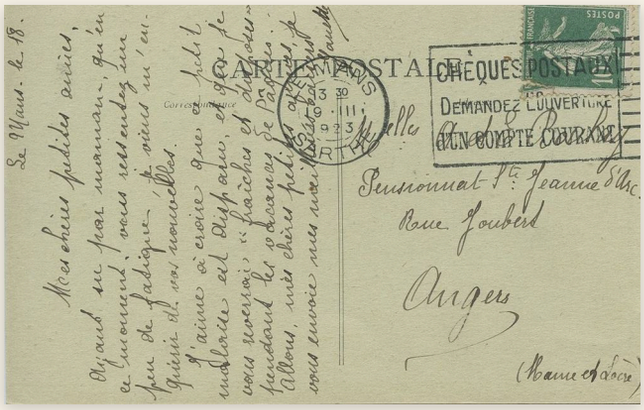

VERSO

Mlles A et E Boulay
Pensionnat Ste Jeanne d'Arc
Rue Joubert
Angers
(Maine et Loire)
Le Mans le 18
Mes chères petites amies,
Ayant su par maman qu'en ce moment vous ressentez un peu de fatigue, je viens m'enquérir de vos nouvelles.
J'aime à croire que ce petit malaise est disparu et que je vous reverrai « fraiches et disposes » pendant les vacances de Pâques.
Allons, mes chères petites je vous envoie mes meilleurs baisers.
Janette

L'Institution Notre-Dame du Mans est un pensionnat de jeunes filles. Janette y est peut-être pensionnaire (cf. carte n°41).

N° 065 Versailles Petite Trianon – Le temple de l'amour

26/3/1924

RECTO

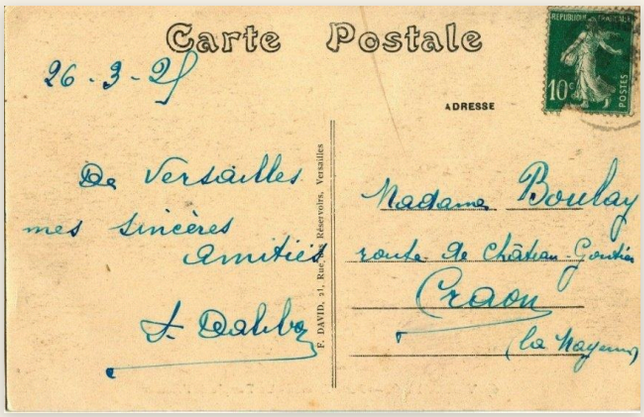

VERSO

26/3/24
Madame Boulay
Route de Château Gontier
Craon La Mayenne
De Versailles
Mes sincères amitiés
A. Dalibon

Le Temple de l'Amour au Petit Trianon (1778), œuvre de Richard Mique, est un pavillon néoclassique à douze colonnes abritant une statue de Cupidon. Il fut commandé par Marie-Antoinette.

N° 066 VITTEL – Le casino et le pavillon de Cérès

10 avril 1923

RECTO

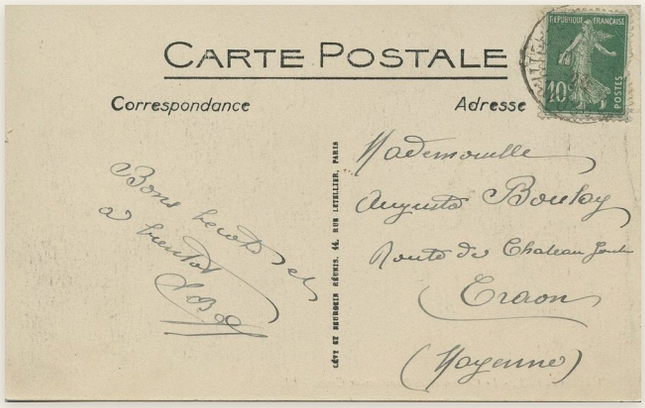

VERSO

Mademoiselle Augusta Boulay
Route de Château-Gontier
Craon (Mayenne)
Bons baisers et à bientôt

Vittel (Vosges), station thermale réputée. Le casino, créé en 1882, brûla en 1920 et fut reconstruit en 1929-1930. Le Pavillon de Cérès est l'un des bâtiments du parc thermal.

N° 067 Bruxelles – Grand Place

12 avril 1923

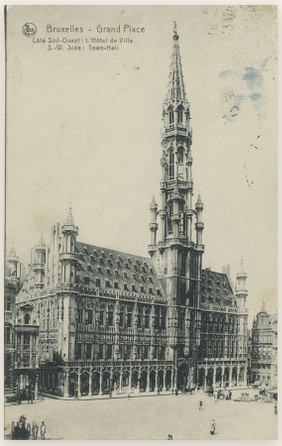

RECTO

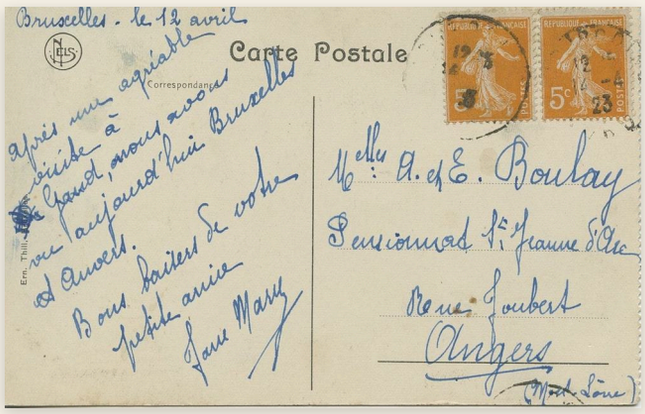

VERSO

Mlles A. et E. Boulay
Pensionnat Ste Jeanne d'Arc
Rue Joubert
Angers
(M-et-L.)
Bruxelles, le 12 avril
Après une agréable visite à Craon, nous avons
vu aujourd'hui Bruxelles et Anvers.
Bons baisers de votre petite amie
Jane Mary

La Grand-Place de Bruxelles, reconstruite après le bombardement français de 1695, est inscrite au patrimoine mondial de l'UNESCO. Jane Mary voyage beaucoup en Europe (cf. cartes n°73, 75, 145).

N° 068 Laval – Pensionnat Ste-Marie (Le Réfectoire)

10 juin 1923

RECTO

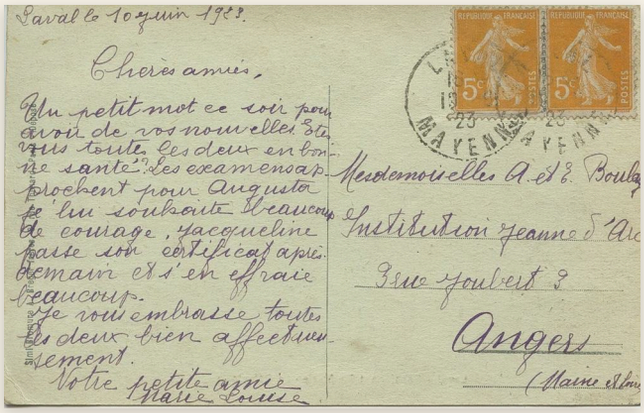
Laval le 10 juin 1923.

Chères amies,

Un petit mot ce soir pour avoir de vos nouvelles. Êtes-vous toute les deux en bonne santé ? Les examens approchent pour Augusta je lui souhaite beaucoup de courage, Jacqueline passe son certificat après demain et s'en effraie beaucoup.
Je vous embrasse toutes les deux bien affectueusement.
Votre petite amie
Marie Louise

Mesdemoiselles A. et E. Boulay
Institution Jeanne d'Arc
3 rue Joubert 3
Angers
(Maine et Loire)

VERSO

Mademoiselles A et E Boulay
Institution Jeanne d'Arc
3 rue Joubert
Angers (Maine et Loire)
Laval le 10 juin 1923

Chères amies,

Un petit mot ce soir pour avoir de vos nouvelles. Êtes-vous toutes les deux en bonne santé ?
Les examens approchent pour Augusta. Je lui souhaite beaucoup de courage.
Jacqueline passe son certificat après demain et s'en effraie beaucoup.
Je vous embrasse toutes les deux bien affectueusement.

Votre petite amie
Marie-Louise

Le Pensionnat Sainte-Marie de Laval (cf. cartes n°5, 62). Marie-Louise, amie d'Augusta, s'inquiète des examens qui approchent.

N° 069 PAU Château d'Henri IV

18 juillet 1923

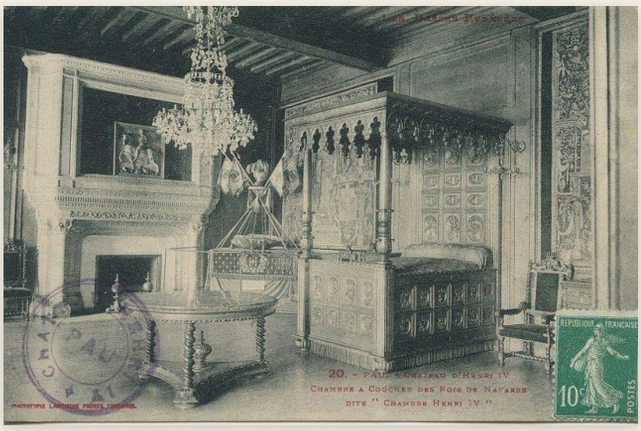

RECTO

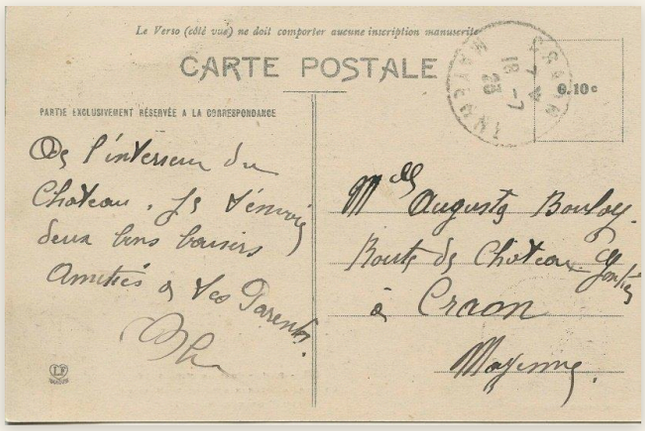

VERSO

Mlle Augusta Boulay
Route de Château-Gontier
à Craon
(Mayenne)
De l'intérieur du Château. Je t'envoie deux bons baisers.
Amitiés à tes parents.
P. H. (?)

Le château de Pau, forteresse médiévale transformée en résidence Renaissance, est le lieu de naissance d'Henri IV (1553). Classé musée national en 1927.

N° 070 Le Mans – La place des jacobins un jour de marché

24 juillet 1923

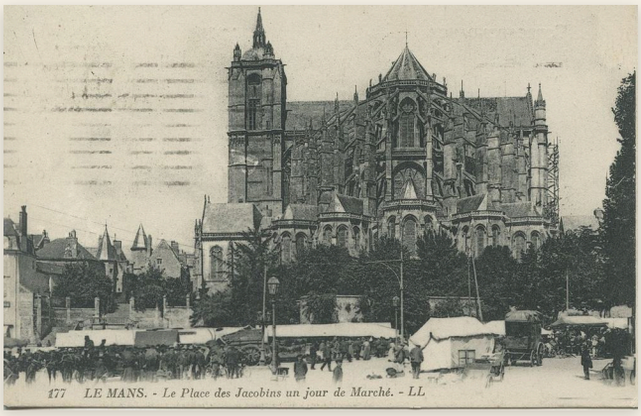

RECTO

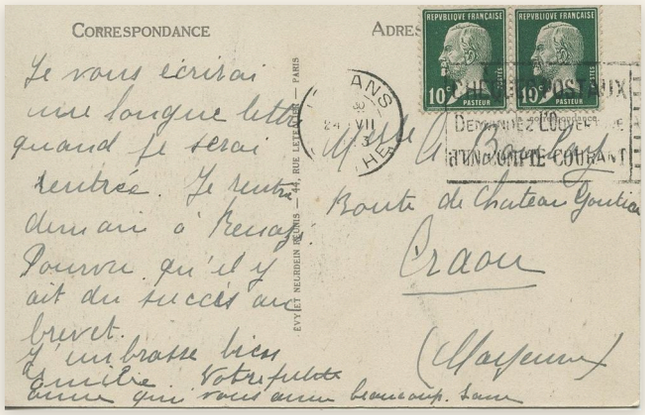

VERSO

Mlle A. Boulay
Route de Château-Gontier
Craon
(Mayenne)
Je vous écrirai une longue lettre quand je serai rentrée. Je rentre demain à Renazé.
Pourvu qu'il y ait du succès au brevet.
J'embrasse bien Émilie. Votre petite amie qui vous aime beaucoup.
Laure

La place des Jacobins au Mans accueillait un marché animé. Laure est une correspondante de la famille.

N° 071 Strasbourg – Horloge astronomique de la cathédrale

25 août 1923

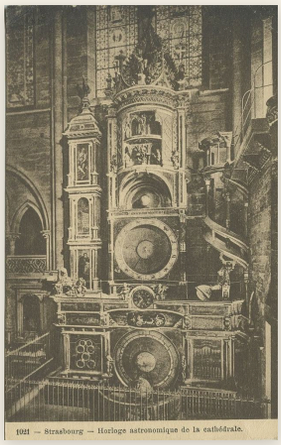

RECTO

VERSO

Mademoiselle
Augusta Boulay
Route de Château-Gontier
Craon
Mayenne
À bientôt
Bons baisers
L.(A. ?) B.

L'horloge astronomique de la cathédrale de Strasbourg, chef-d'œuvre de la Renaissance, fut reconstruite en 1842 par l'ingénieur Schwilgué. Elle indique les positions des planètes et les fêtes mobiles.

N° 072 Contrexéville – Une Allée au Parc

8 septembre 1923

RECTO

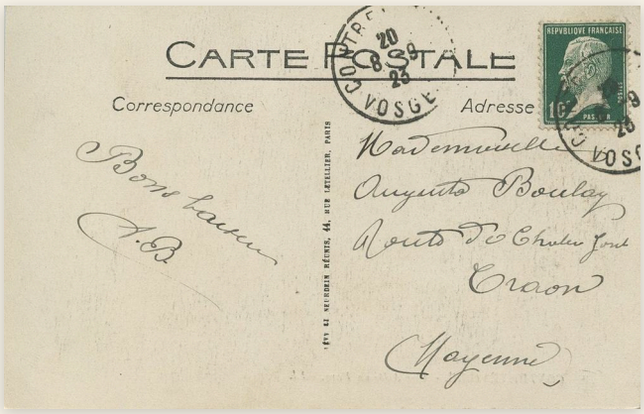

VERSO

Mademoiselle Augusta Boulay
Route de Château-Gontier
Craon (Mayenne)
Bons baisers
A. B.

Contrexéville (Vosges), station thermale fréquentée par la haute société européenne. Le parc thermal, avec son casino (1900) et son Pavillon des Sources néo-byzantin (1910), accueillait une clientèle internationale.

N° 073 Ostende – Bateau de passage de la jetée

23 octobre 1923

RECTO

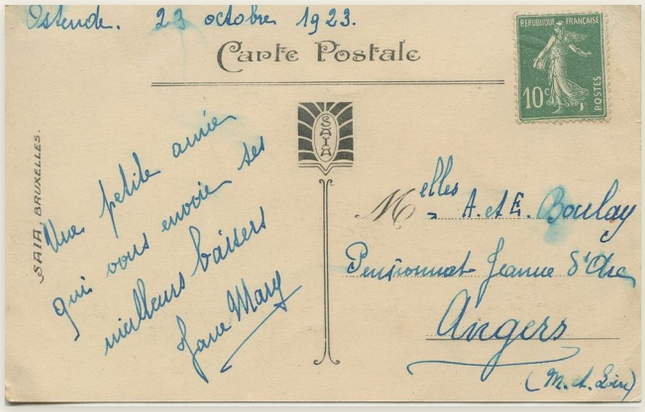

VERSO

Mlles A. et E. Boulay
Pensionnat Jeanne d'Arc
Angers
(M. et L.)
Une petite amie
qui vous envoie ses
meilleurs baisers.
Jane Mary

Ostende, surnommée « Reine des plages », était la plus grande station balnéaire de la mer du Nord. La jetée en bois (estacade) était un lieu de promenade emblématique.

N° 074 Environ de Condé-sur-Noireau

12 octobre 1924

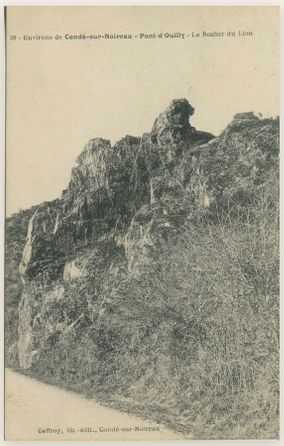

RECTO

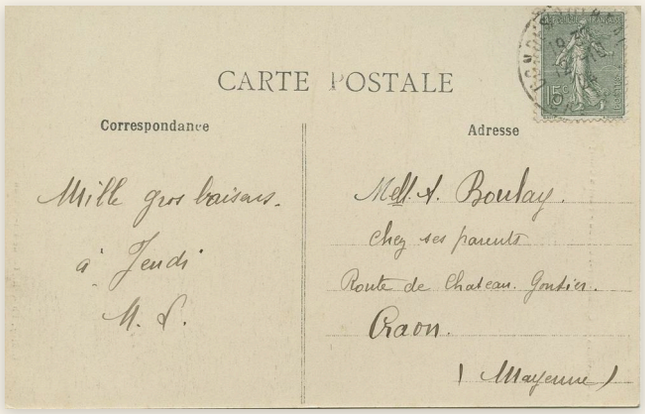

VERSO

Mlle A. Boulay
Chez ses parents
Route de Château-Gautier
Craon (Mayenne)
Mille gros baisers
A jeudi
M.L.

Condé-sur-Noireau (Calvados), en Normandie, à environ 200 km de Craon.

N° 075 Tourcoing

14 juillet 1924

RECTO

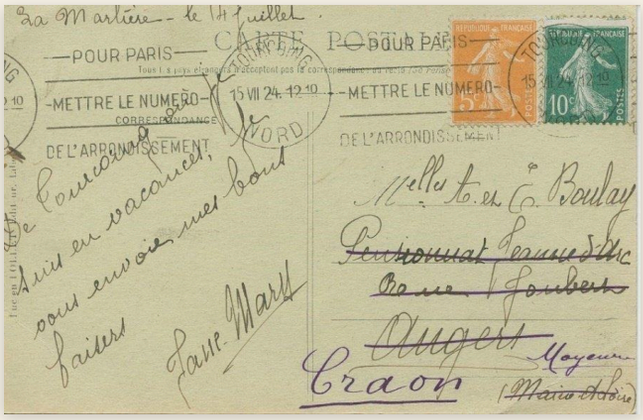

VERSO

Mlles A. et E. Boulay
Pensionnat Jeanne d'Arc
Rue Joubert
Angers
puis rayé → Craon (Mayenne)
La Martinière, le 14 juillet
De Tourcoing où je suis en vacances, je vous envoie mes bons baisers.
Jane Mary

Tourcoing (Nord), ville industrielle textile. Jane Mary écrit aux deux sœurs le 14 juillet, fête nationale.

N° 076 La Normandie

15 octobre 1924

RECTO

VERSO

Mlle. A. Boulay
Route de Château-Gontier
Craon
(Mayenne)
Bons baisers à tous.
Nous avons une prolongation et rentrons samedi.
A bientôt
M. L.

Carte de Normandie, probablement envoyée pendant des vacances.

N° 077 ANGERS (M. et L.) La Maine et les ponts de la haute-Chaine et de la basse-chaine côté Ouest

19 mars 1925

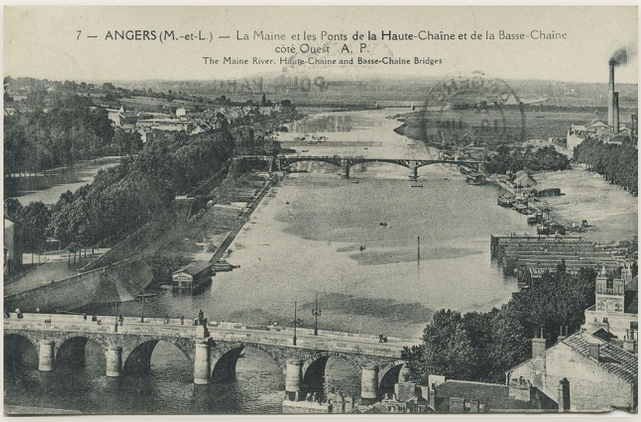

RECTO

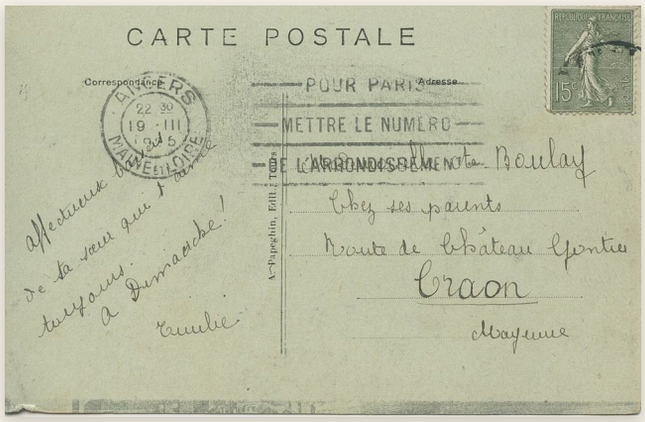

VERSO

Mademoiselle Boulay
Chez ses parents
Route de Château-Gontier
Craon
Mayenne
Affectueux baisers
de ta sœur qui t'aime toujours.
À Dimanche !
Émilie

Les ponts de la Haute-Chaîne et de la Basse-Chaîne enjambent la Maine à Angers. Émilie est alors pensionnaire dans cette ville (cf. carte n°56).

N° 078 Angers

19 mars 1925

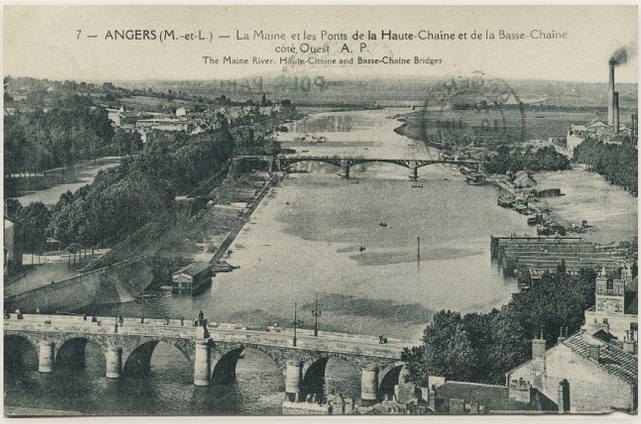

RECTO

VERSO

Mlle A. Boulay
Rte de Château-Gontier
Craon
Mayenne
Meilleur souvenir
N. Thérèse André

Angers, préfecture du Maine-et-Loire, à 80 km de Craon. Augusta et Émilie y ont été pensionnaires (cf. carte n°56).

N° 079 Pornichet

5 juillet 1925

RECTO

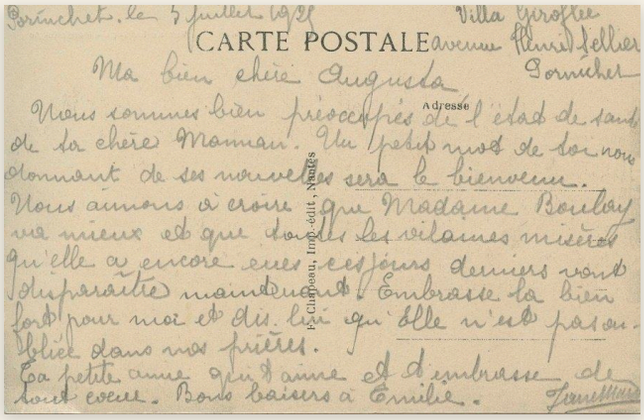

VERSO

Pornichet, le 5 juillet 1925
Villa Giroflée, avenue Henri Sellier, Pornichet
Ma bien chère Augusta,
Nous sommes bien préoccupés de l'état de santé de ta chère Maman. Un petit mot de vous donnant de ses nouvelles sera le bienvenu.
Nous aimons à croire que Madame Boulay, va mieux et que les vilaines misères qu'elle a encore eues ces jours derniers vont disparaitre maintenant.
Embrasse-la bien fort pour moi et dis-lui qu'elle n'est pas oubliée dans nos prières.
Ta petite amie qui t'aime et t'embrasse de tout cœur.
Bons baisers à Émilie.
Jane Mary

Pornichet, station balnéaire de la côte atlantique à côté de La Baule (cf. cartes n°87, 88). Jane Mary y séjourne en été.

N° 080 Nancy – Le théâtre

22 mai 1925

RECTO

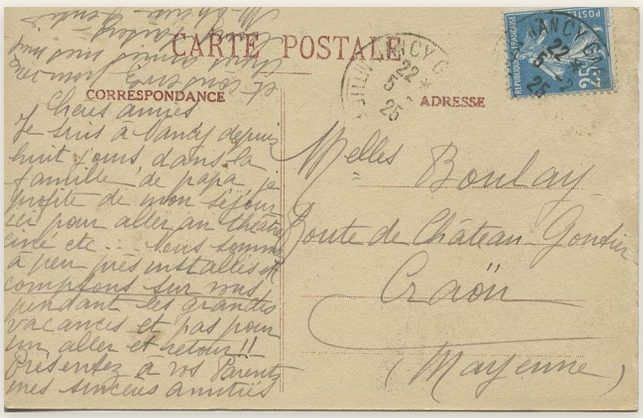

VERSO

Mlles Boulay
Route de Château-Gontier
Craon
(Mayenne)
Chères amies,
Je suis à Nancy depuis huit jours dans la famille de papa. Je profite de mon séjour ici pour aller au théâte ciné etc.
Nous sommes à peu prés installés et comptons sur vous pendant les grandes vacances et pas pour un aller et retour !!
Présentez à vos parents mes sincères amitiés.
Et conservez pour vous chères amies mes meilleurs baisers.
M. Thérèse Gentis

Le Théâtre de Nancy, inauguré en 1919, remplace l'ancienne Comédie détruite par un incendie en 1906. Il fait face à la célèbre Place Stanislas.

QUATRIÈME PARTIE

1931-1940 — Madame Lemonnier

Le mariage avec Guy Lemonnier, Rome, Florence, Naples, et les dernières cartes.

6 cartes

N° 082 Vatican

29 novembre 1932

RECTO

VERSO

Mme Lemonnier Boulay
Rue des muriers
Craon
Mayenne
France
Affectueux baisers
*E. et A.**
Probablement Emilie Boulay et Albert Joseph

En 1932, le Vatican est un État indépendant depuis seulement 3 ans (traité du Latran, 1929). Émilie voyage en Italie ; la mention « E. et A. » désigne probablement Émilie Boulay et Albert Joseph.

N° 083 Mayenne – Ecole Sévigné

7 décembre 1931

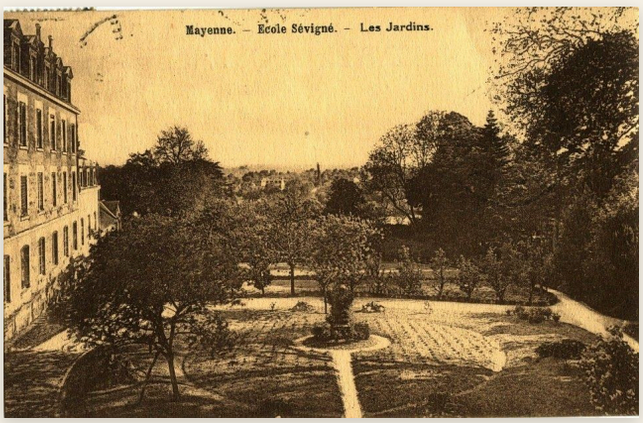

RECTO

VERSO

M et Mme Lemonnier
Rue du Mûrier
Craon, Mayenne
Remerciements et affectueux baisers de votre petite cousine
Odette

Odette est une cousine d'Augusta. L'école Sévigné de Mayenne est un établissement scolaire. Augusta est désormais Mme Lemonnier depuis son mariage en 1931.

N° 084 Firenze

1er juin 1936

RECTO

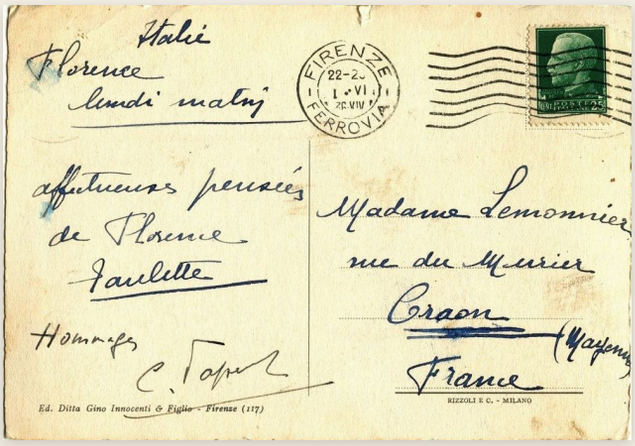

VERSO

Madame Lemonnier
Rue du Murier
Craon Mayenne, France
Italie
Florence lundi matin
Affectueuses pensées de Florence
Paulette
Hommages
C. (?)
XIV (indiqué en chiffres romains en bas à droite). L'an XIV de l'ère fasciste qui a commencé le 29 octobre 1935.

La mention « XIV » en chiffres romains correspond à l'an XIV de l'ère fasciste italienne (depuis la marche sur Rome, octobre 1922). Augusta est Mme Lemonnier depuis 1931.

N° 085 14 juillet année ? – Rambouillet

sans date

RECTO

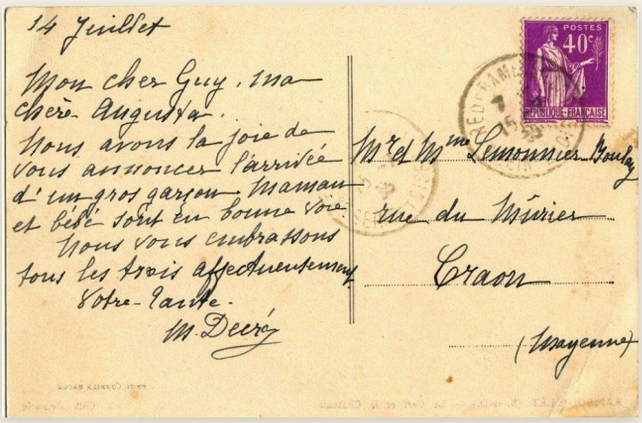

VERSO

Mr et Mme Lemonnier Boulay
Rue du Mûrier
Craon
Mayenne
14 juillet année ?
Mon cher Guy, ma chère Augusta
Nous avons la joie de vous annoncer l'arrivée d'un gros garçon. Maman et bébé sont en bonne voie.
Nous vous embrassons tous les trois affectueusement
Votre tante
M. Décré

M. Décré est un parent par alliance (famille des beaux-parents Lemonnier : Michel Lemonnier et Eulalie Décré). L'annonce de naissance confirme qu'Augusta et Guy Lemonnier ont un fils.

N° 088 9 juillet 19XX - Pornichet

sans date

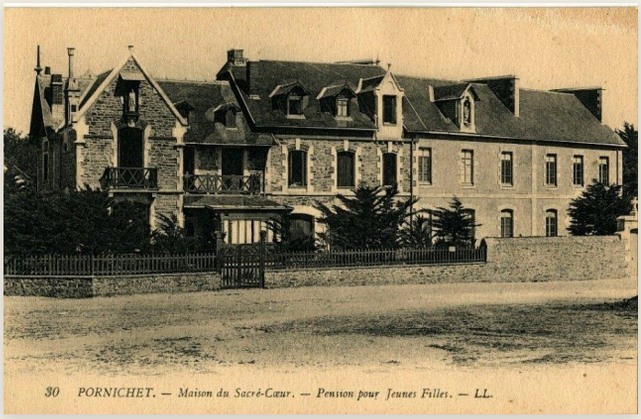

RECTO

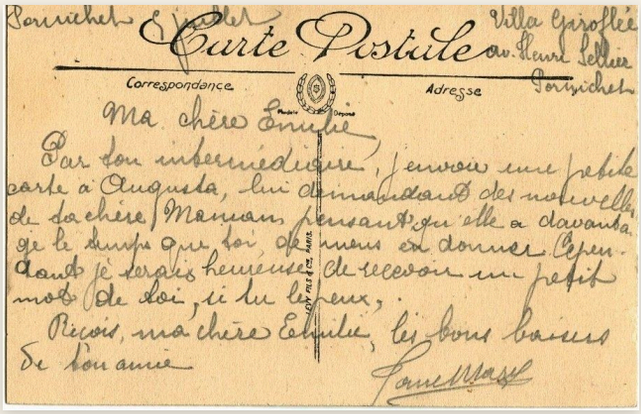

VERSO

Pornichet 9 juillet 1923 (?)
Villa giroflée
Avenue Fleurit Sellier
Pornichet
Ma chère Emilie,
Par ton intermédiaire, j'envoie une petite carte à Augusta, lui demandant des nouvelles de ta chère maman pensant qu'elle a d'avantage le temps que toi, de nous en donner. Cependant je serais heureuse de recevoir un petit mot de toi, si tu le peux.
Reçois ma chère Emilie, les bons baisers de ton amie.
Jane Mary

Jane Mary écrit à Émilie (Mimi) depuis Pornichet. L'année exacte est incertaine (19XX).

N° 133 Napoli

Entre 1931 et 1940

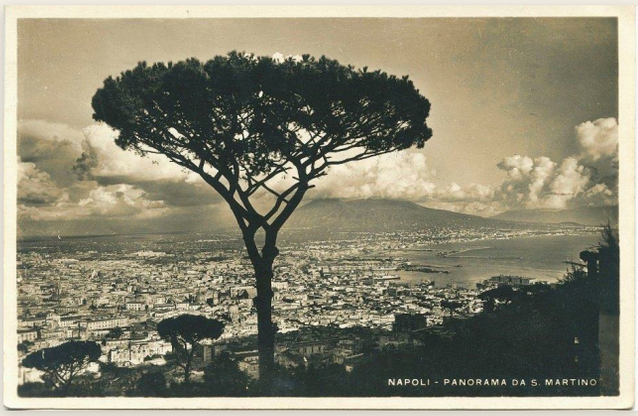

RECTO

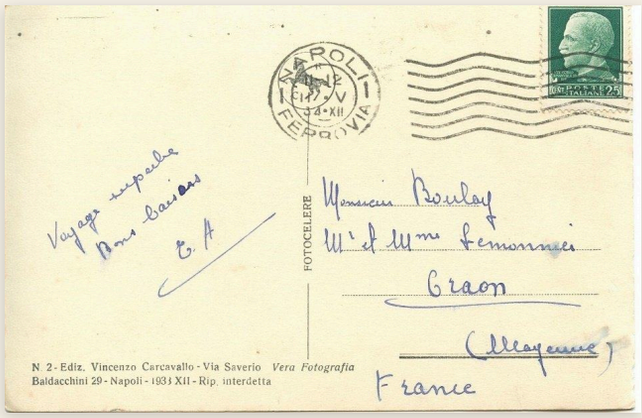

VERSO

Monsieur Boulay
Mr et Mme Lemonnier
Craon
Mayenne
Voyage superbe
Bons baisers
E. A.

Naples dans les années 1930 : le régime fasciste y développe les infrastructures (premier métro italien, 1925) et prépare l'exposition d'outre-mer (Mostra d'Oltremare, 1940).

CINQUIÈME PARTIE

Cartes sans date

Cartes dont le cachet ou le texte ne livrent pas de date : vues de Craon et de la région, vœux, cartes fantaisie, dans l'ordre du classement de la collection.

68 cartes

N° 054 4 novembre – 1914/15/16/17 ?

Sans date

RECTO

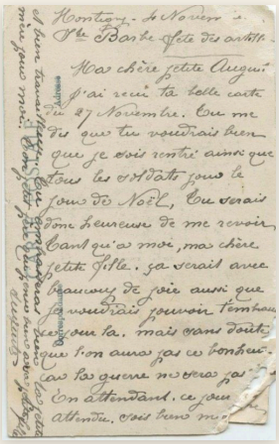

VERSO

4 Décembre 1914 ou 1915
Montigny - 4 décembre ?)– Sainte Barbe – fête des artilleurs
Ma chère petite Augusta
J'ai reçu ta belle carte du 27 novembre. Tu me dis que tu voudrais bien je sois rentré ainsi que tous les soldats pour le jour de Noël, tu serais donc heureuse de me revoir. Quant à moi, ma chère petite fille, ça serait avec beaucoup de joie aussi que je voudrais pouvoir t'embrasser e jour-là. Mais sans doute que l'on n'aura pas ce bonheur car la guerre ne sera pas finie. En attendant ce jour tant attendu sois bien mignonne et bien travailleuse. Tu embrasseras bien ta petite mère pour moi. Ton petit père qui pense bien à sa petite fille.
Auguste

Augusta écrit à son père depuis Montigny, probablement pendant la guerre. La Sainte-Barbe (4 décembre) est la fête des artilleurs (cf. carte n°11).

N° 081 Vannes Intérieur de la Cathédrale.

Sans date

RECTO

VERSO

1937 ou 1938
Mlles Boulay
Rue de Château Gontier
Craon
Mayenne
Bons baisers
J. Tesson

La cathédrale Saint-Pierre de Vannes (Morbihan) date du XIIIe siècle. J. Tesson écrit aux sœurs Boulay.

N° 086 Sans date après 1924 – La Baule sur Mer

Sans date

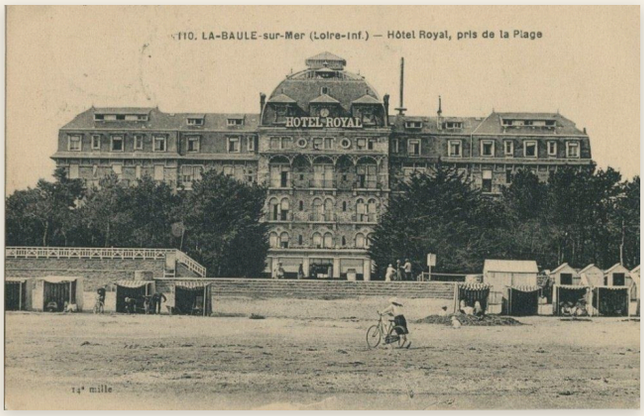

RECTO

VERSO

Mlle A. Boulay
Route de château Gontier
Craon
Mayenne
Bons baisers de la Baule
*G. L. **
Probablement Guy Lemonnier, marié en 1931

G. L. désigne probablement Guy Lemonnier, futur mari d'Augusta (mariage en 1931). Le timbre Olympiade renvoie aux JO de Paris 1924.

N° 087 Sans date avant 1931 – La Baule / Le bain

Sans date

RECTO

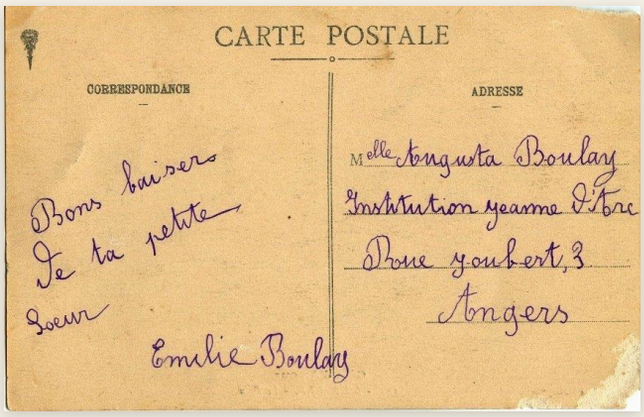

VERSO

Mlle Augusta Boulay
Institution jeanne d'Arc
Rue Joubert, 3
Angers
Bons baisers de ta petite sœur
Emilie Boulay

La Baule, développée à partir de 1879, est devenue une station balnéaire prisée de la côte atlantique. Émilie (Mimi) écrit à sa sœur depuis cette station avant son mariage en 1931.

N° 089 Le Lion d'Angers – Grand Rue

Sans date

RECTO

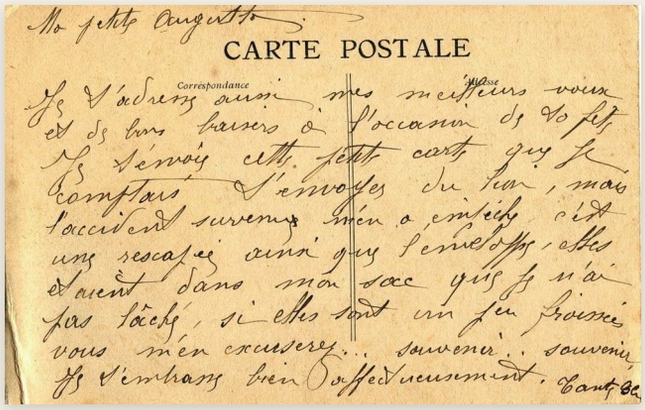

VERSO

Entre 1915/16/17
Ma petite Augusta
Je t'adresse ainsi mes meilleurs vœux et de bons baisers à l'occasion de ta fête. Je t'envois cette petite carte que je comptais t'envoyer du lion, mais l'accident survenu m'en a empêché. C'est une rescapée ainsi que l'enveloppe, elles étaient dans mon sac que je n'ai pas lâché, si elles sont un peu froissées vous m'en excuserez...souvenir... souvenir
Je t'embrasse bien affectueusement
Tante Blu

Le Lion-d'Angers (Maine-et-Loire). Le parc de l'Isle-Briand, ancien domaine aristocratique du XVIe siècle, fut acquis par le département en 1971 pour y installer le haras national.

N° 090 Le lion d'Angers / Vue du Parc

Sans date

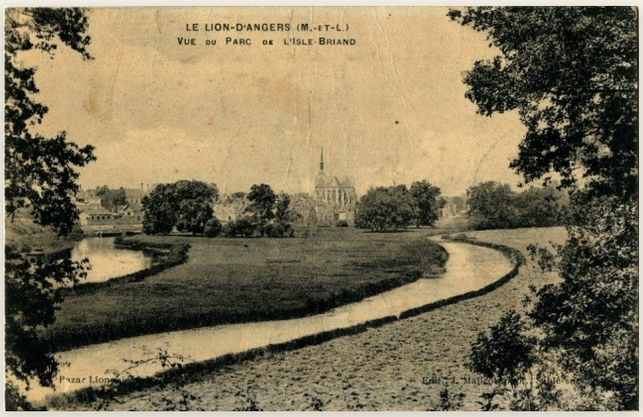

RECTO

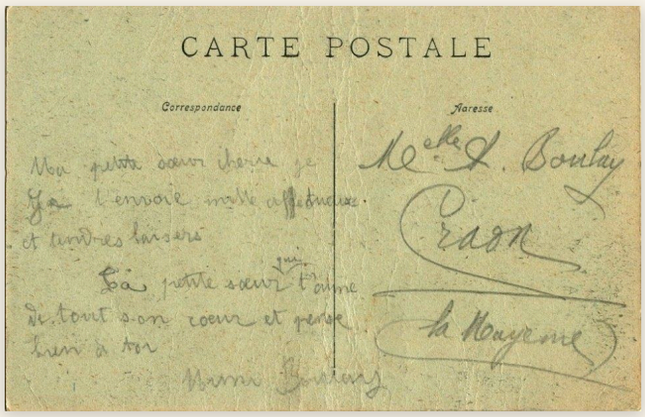

VERSO

Avant 1931
Mlle A. Boulay
Craon
La Mayenne
Ma petite sœur chérie je t'envoie mille affectueux et tendres baisers.
Ta petite sœur qui t'aime de tout son cœur et pense bien à toi.
Mimi Boulay

Émilie (Mimi) écrit à sa sœur depuis Le Lion-d'Angers. Le parc de l'Isle-Briand est un domaine aristocratique (cf. carte n°89).

N° 091 1er Avril

Sans date

RECTO

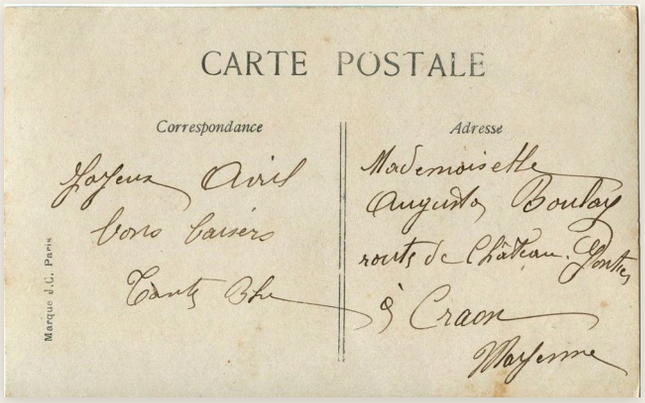

VERSO

Mademoiselle
Augusta Boulay
Route de Château Gontier
A Craon
Mayenne
Joyeux Avril
Bons baisers
Tante Blu

Carte humoristique du 1er avril. Lolo est un(e) ami(e) d'Augusta.

N° 092 après 1916 - Anniversaire

Sans date

RECTO

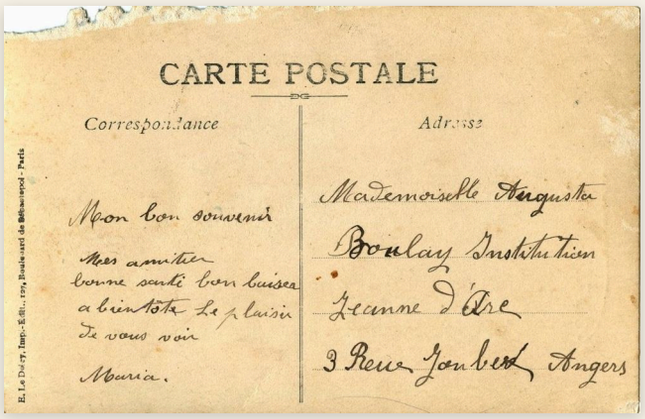

VERSO

Entre 1917 et 1922
Mademoiselle Augusta Boulay
Institution Jeanne d'Arc
3 rue Joubert, Angers
Mon bon souvenir
Mes amitiés
bonne santé bon baiser
a bientôt le plaisir de vous voir
Maria

Maria (Marie Guidault, 1875-1962) envoie une carte d'anniversaire à Augusta. « Après 1916 » car Augusta est mentionnée comme plus âgée.