N° 400 Georges Decré → Marguerite Lemonnier-Decré

5 septembre 1931

RECTO

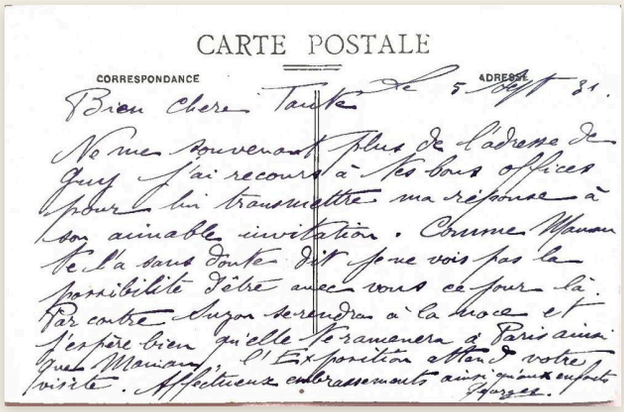
CARTE POSTALE

CORRESPONDANCE — ADRESSE

Bien chère Tante le 5 Sept 31.

Ne me souvenant plus de l'adresse de Guy j'ai recours à tes bons offices pour lui transmettre ma réponse à son aimable invitation. Comme Maman te l'a sans doute dit je ne vois pas la possibilité d'être avec vous ce jour-là. Par contre Suzon se rendra à la noce et j'espère bien qu'elle se ramènera à Paris ainsi que Maman. L'Exposition attend votre visite. Affectueux embrassements ainsi qu'aux enfants

Georges.

VERSO

le 5 Sept [19]31 | Bien chère Tante | Ne me souvenant plus de l'adresse de Guy, j'ai recours à tes bons offices pour lui transmettre ma réponse à son aimable invitation. Comme Maman te l'a sans doute dit, je ne vois pas la possibilité d'être avec vous ce jour-là. Par contre Suzon se rendra à la noce et j'espère bien qu'elle se ramènera à Paris ainsi que Maman. L'Exposition attend votre visite. Affectueux embrassements ainsi qu'aux enfants | Georges.

5 septembre 1931 : Georges répond à l'invitation de Guy à son mariage avec Augusta Boulay (9 novembre 1931 à Craon). Suzon (Suzanne Zinsius, son épouse) y assistera avec « Maman » (Marie Geslin). « L'Exposition » = l'Exposition coloniale de Paris (mai-novembre 1931).

Témoignage familial. Lire 1931. — *Gérard Decré, 2026*

N° 072 M.G. → Marguerite Lemonnier-Decré

sans date

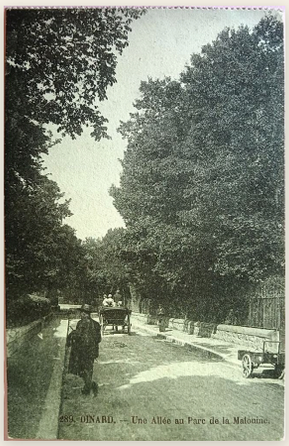

RECTO

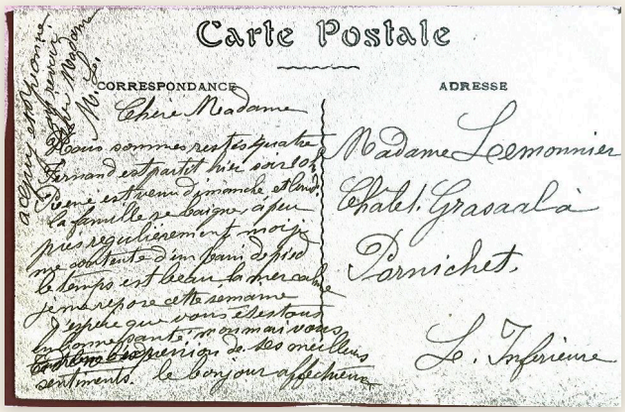
Carte Postale

CORRESPONDANCE — ADRESSE

Chère Madame

Nous sommes restés quatre Fernand est partit hier soir 10 h. Pierre est venu dimanche et lundi la famille se baigne à peu près regulièrement moi je me contente d'un bain de pied le temps est beau la mer calme je me repose cette semaine j'espère que vous êtes tous en bonne santé, mon mari vous renouvelle l'expression de ses meilleurs sentiments. le bonjour affectueux à Guy et Yvonne espérant vous revoir Chère Madame M. G.

Madame Lemonnier

Chalet Gravard à

Tornichet

L. Inférieure

VERSO

Chère Madame
Nous sommes restés quatre Fernand est partit hier soir 10 h. Pierre est venu dimanche et lundi la famille se baigne à peu près regulièrement moi je me contente d'un bain de pied le temps est beau la mer calme je me repose cette semaine j'espère que vous êtes tous en bonne santé, mon mari vous renouvelle l'expression de ses meilleurs sentiments. le bonjour affectueux à Guy et Yvonne espérant vous revoir Chère Madame M. G.

N° 125 Georges Decré → Marguerite Lemonnier-Decré

sans date

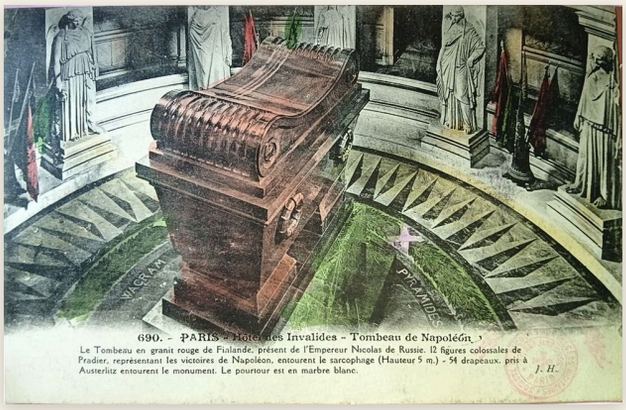

RECTO

VERSO

[Marge supérieure] Ma garnison du 3e Zouaves en permission à [Toulon?] | Rue [Almungo?] | Paris le 15 Août 1915 | Mille bons souvenirs | de Paris. | Mauricia [?]

N° 146 Georges Decré → Guy Lemonnier

sans date

RECTO

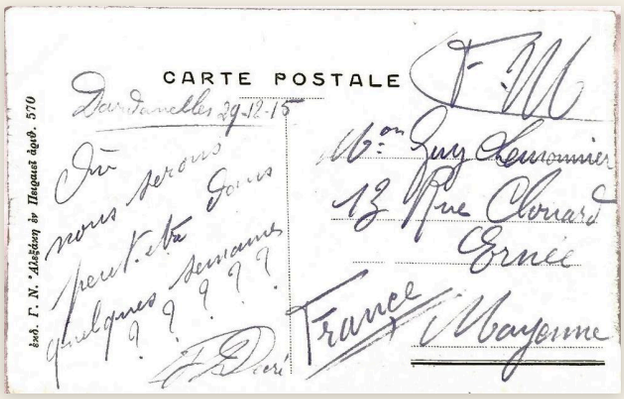

VERSO

Dardanelles 29-12-15 | On nous serons peut-être dans quelques semaines [en France?] | [signature illisible - G. Decré?]

N° 147 Georges Decré → Marguerite Lemonnier-Decré

sans date

RECTO

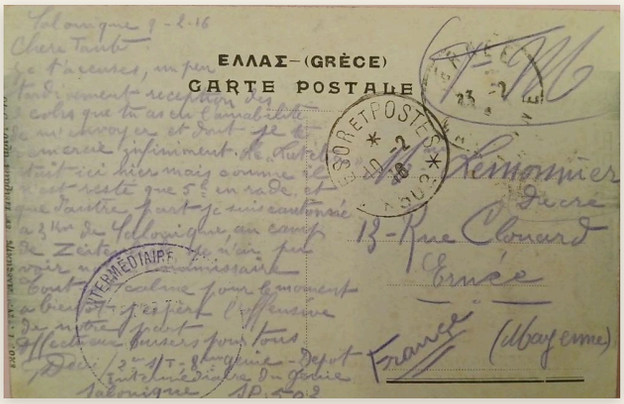

VERSO

Salonique 9-2-16 | Chère Tant[e?], | Je t'accuse, un peu tardivement, réception des colis que tu as eu l'amabilité de m'envoyer et dont je te remercie infiniment. de Rut[?] était ici hier mais comme il n'est resté que 5h en rade, et que d'autre part je suis cantonné à 2km de Salonique au camp de Zeitenlik. Je n'ai pu voir un [commissaire?] | tout calme pour le moment, a bien [...] j'espère l'offensive de notre part — | Affectueux baisers pour tous | [signature illisible] | 2e A/T - 8e Ingénie - Dépôt Intermédiaire du génie Salonique SP...

Georges Decré au 8e génie à Salonique (février 1916), remerciant sa tante pour ses colis. Même unité que sur ses cartes de Nersac (n° 175).

N° 149 Georges Decré → Marguerite Lemonnier-Decré

sans date

RECTO

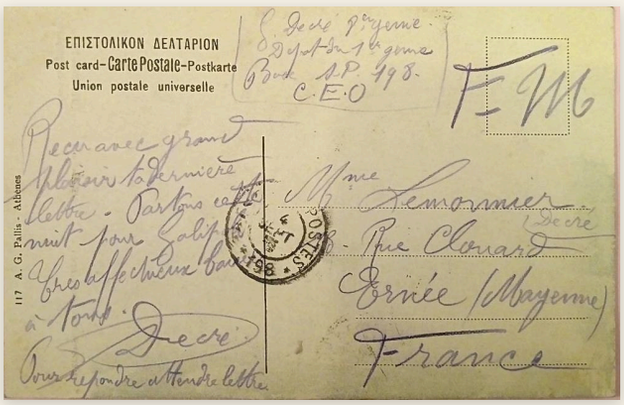

VERSO

Reçu avec grand plaisir ta dernière lettre. Partons cette nuit pour Sali[onique]. | Très affectueux baisers à tous. | Decré | Pour répondre attendre lettre.

N° 152 Georges Decré → Marguerite Lemonnier-Decré

sans date

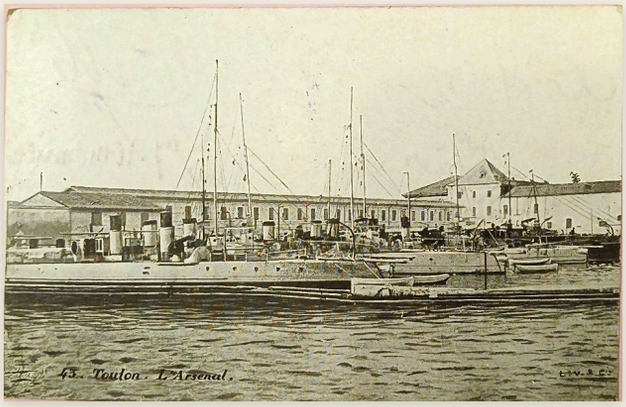

RECTO VERSO

Toulon 29-1-17[?] | [?] tout | Bons baisers | et [affectueux?] | Decré

N° 153 Georges Decré → inconnu

sans date

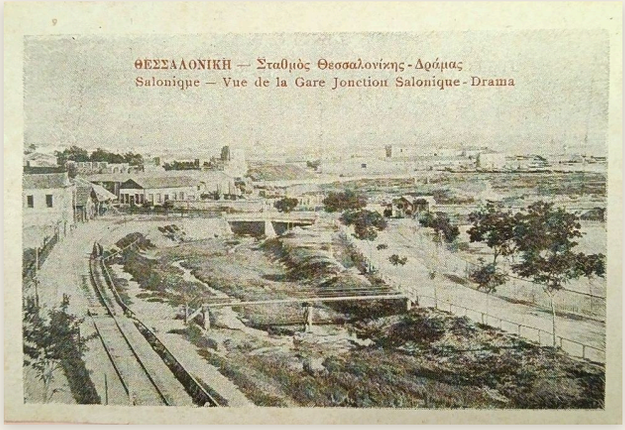

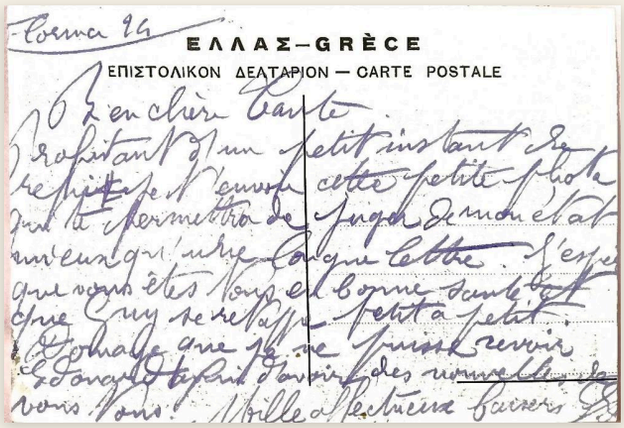

RECTO VERSO

[Poema 94? | Panorama?] | [O?] 2 en chère carte | Profitant d'un petit instant de répit, je t'envoie cette petite photo qui te permettra de juger de mon état au même qu'une longue lettre. J'espère que vous êtes tous en bonne santé et que Guy se rétablit petit à petit. J'espère que je [puisse] servir | Je souhaite d'avoir des nouvelles de vous tous. Mille affectueuses baisers [signature illisible]

N° 155 Georges Decré → Marguerite Lemonnier-Decré

sans date

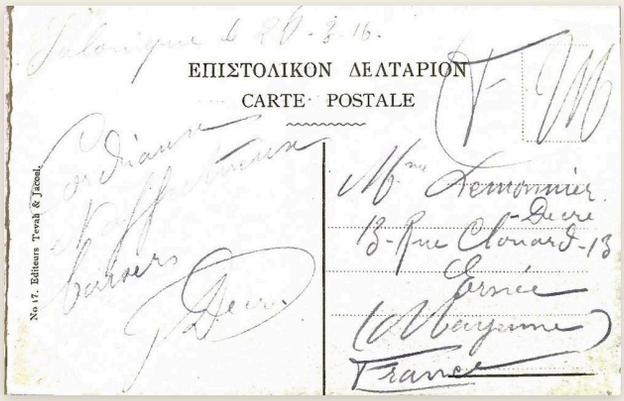

RECTO VERSO

Salonique le 20-8-16 | [Ô?] chère [Tante?] | Affectueux [baisers] | et [affectueux] | baisers | [Decré]

N° 157 Georges Decré → Marguerite Lemonnier-Decré

sans date

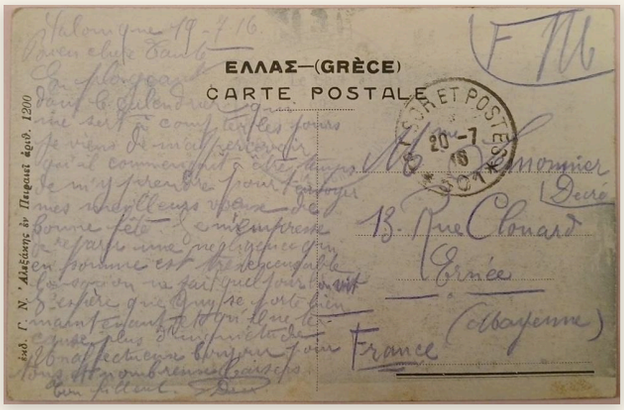

RECTO VERSO

Salonique 19-7-16 | Vœux chère Tante | En plongeant dans ce calendrier qui ne sert qu'à compter les jours, je viens de m'apercevoir qu'il commençait à être temps de m'y prendre pour t'envoyer mes meilleurs vœux de bonne fête. Cependant je repars une négligence en somme est très désagréable lorsqu'on ne fait que[lques jours?] | J'espère que Guy se porte bien maintenant et [qu']on ne [l'in]quiète de[?] | [Mes affectueux bonjours?] pour [nous tous] | [...] baisers | [signature illisible, probablement Decré]

N° 158 Georges Decré → Marguerite Lemonnier-Decré

sans date

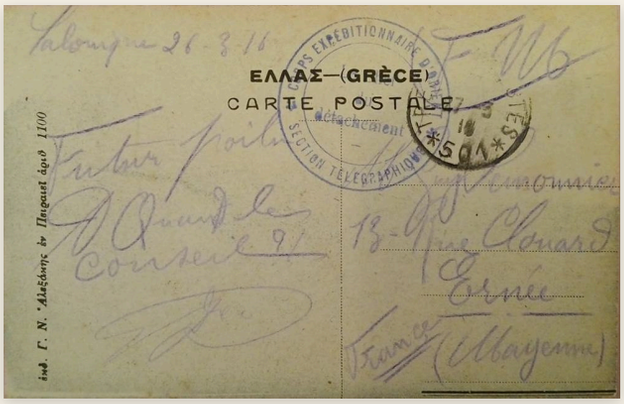

RECTO VERSO

Salonique 26-3-16 | Futur poilu | O[h?] Quand les | Consente[nt?] 9[?] | [signature : Yon? | Gon?]

N° 162 Georges Decré → Marguerite Lemonnier-Decré

sans date

RECTO VERSO

Toulon 16-2-1[7?] | Bonne Fête[?] | Bons baisers | [signature illisible : G.D.? | Déc[ré]?]

N° 163 Georges Decré → Marguerite Lemonnier-Decré

sans date

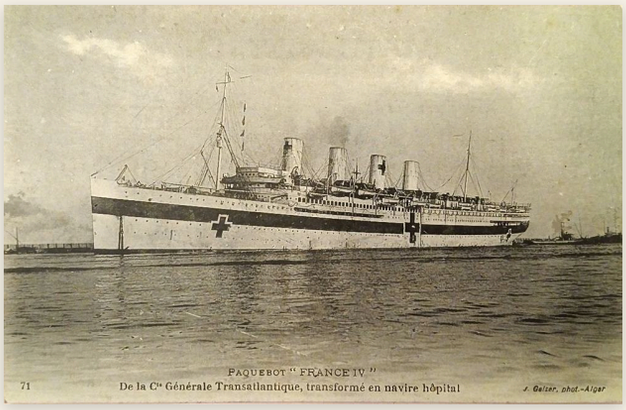

RECTO

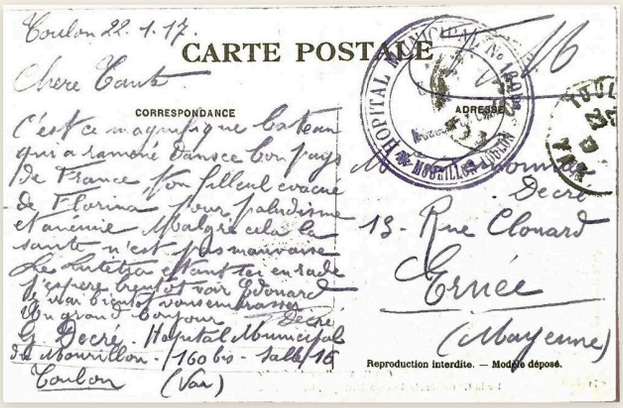

VERSO

Toulon 22-4-17 | Chère Tante, | C'est ce maudit bateau qui a ramené dans ce bon pays de France [?] fils étant évacué de Florina pour Paludisme et anémie. Malgré cela la santé n'est pas mauvaise. Le bateau et[ant?] ici en rade j'espère avoir[?] voir Edouard [bientôt?]. [V]ous embrasse. Un grand bonjour. | Decré | [Adresse expéditeur:] G. Decré - Hôpital Municipal de Mourillon - 160 bis - Salle 15 | Toulon (Var)

N° 164 Georges Decré → Marguerite Lemonnier-Decré

sans date

RECTO

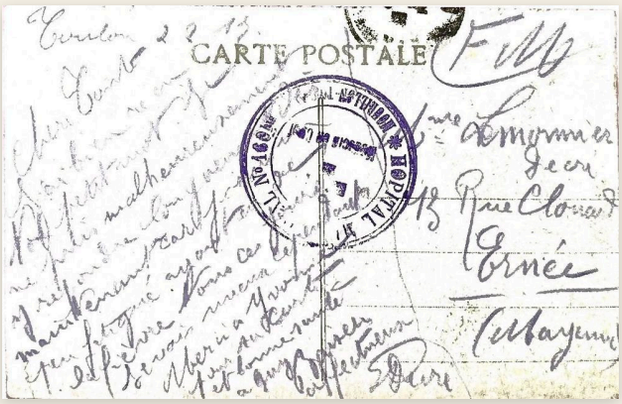

VERSO

Toulon [date illisible] | Chère Tante | [message très difficile à déchiffrer, écriture dense et pâle] | [...bonne santé...malheureusement...maintenant...ayant...Merin[?]...vous...bonne santé...] | [signature : G. Decré] | [en bas : Edare? Edouard?]

N° 165 Georges Decré → Marguerite Lemonnier-Decré *sans date*

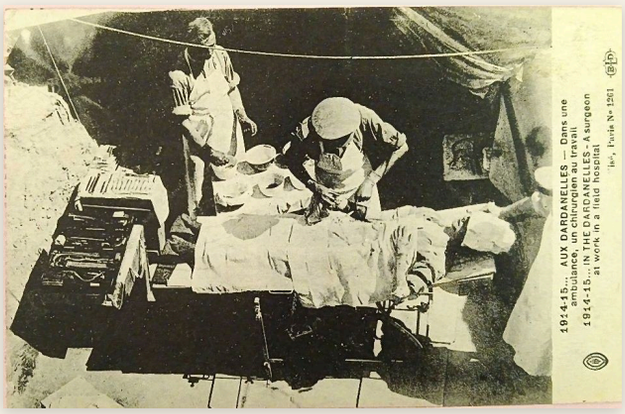

RECTO

VERSO

Toulon 31.3.17.
Ma chère Tante Je reçois à l'instant ton petit mot et j'y réponds en vitesse par le conseil de prendre tes dispositions pour rester plus longtemps que cela à Cossé car je n'y arriverai pas avant le 10. Je serai marqué sortant le lundi 2 mais à cause des formalités à remplir je ne pourrai quitter Toulon avant le 7 au soir A bientôt quand même. Affectueux baisers de la part d'Edouard et de la mienne. Decré

N° 166 Georges Decré → Marguerite Lemonnier-Decré *sans date*

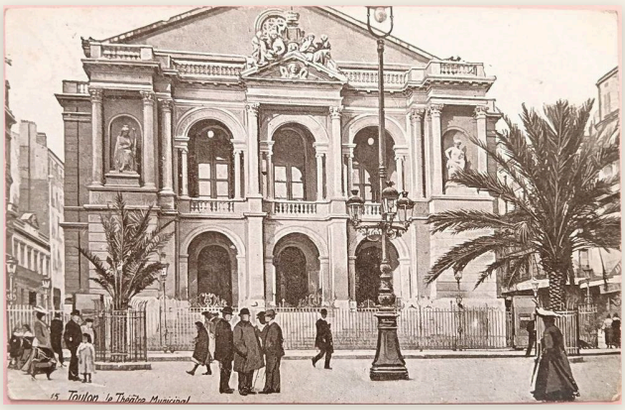

RECTO

VERSO

[message très difficile à lire, écriture pâle et dense] | [...] | [...] baisers | [signature : Déc[ré]?]

N° 168 M.G. → Marguerite Lemonnier-Decré

sans date

RECTO

VERSO

Toulon 16-2-18
Chère Tante
J'ai reçu avec plaisir ta lettre du 12 et j'ai transmis tes bons embrassements à Edouard qui est venu me voir hier soir Dimanche nous passons encore la journée ensemble Baisers affectueux M. G.

N° 171 Georges Decré → Guy Lemonnier

sans date

RECTO

VERSO

Toulon 5-3-1[7?] | Un grand merci pour la gentille lettre. Bonne santé. | Nombreux baisers | G. Decré

N° 172 Georges Decré → Marguerite Lemonnier-Decré

sans date

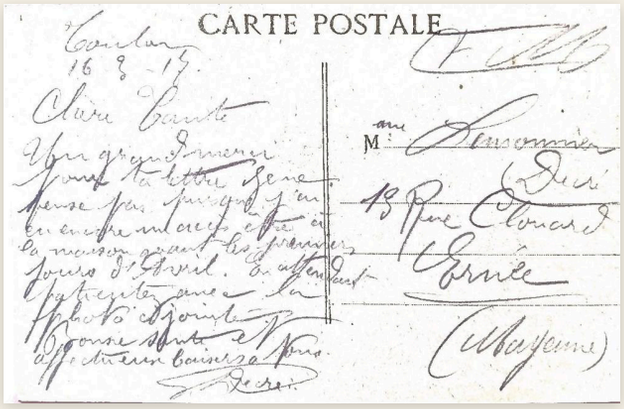

RECTO VERSO

Toulon 16-3-17[?] | Chère Tante | Un grand merci pour ta lettre [?]. Je ne pense pas [que j'y sois?] encore [à] arriver à la maison avant les premiers jours d'Avril. Je att[ends? | ens?] [la partie?] avec la photo ci-joint[e]. | Bonne Santé et affectueux baisers à tous. | [signature : Decré]

N° 175 Georges Decré → Marguerite Lemonnier-Decré

sans date

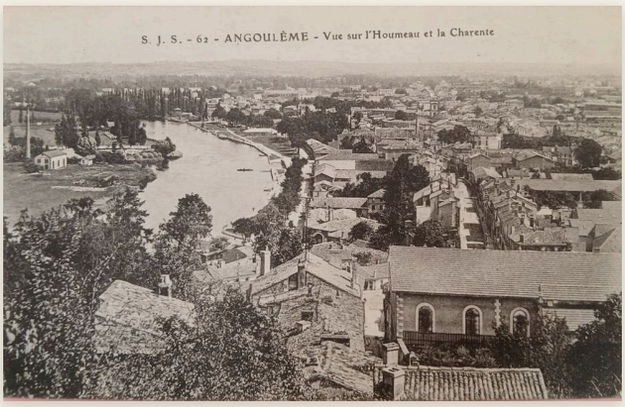

RECTO VERSO

Nersac le 30.5.17 Chère Tante Un séjour au dépôt de mon nouveau régiment à Angers où je n'y suis resté qu'une huitaine a fait augmenter considérablement le contingent de Nersac, une quantité d'anciens camarades de l'armée d'Orient ; il y en a aussi dans les hôpitaux de la Couronne et d'Angoulême ou l'on voit ceux qui sont repuisés par les fièvres. Pour ma part j'espère être tranquille car maintenant, à chaque période d'accès, je suis un peu malade mais la fièvre ne me prend plus. Je suis inapte pour l'A.F.O grâce à mon temps de présence là bas, j'en n'y retournerai donc pas mais il y a de grandes chances pour que je parte au front au prochain départ auparavant je tâcherai d'obtenir mes 7 jours de permission puisque c'est le 1er juin que commence la nouvelle période de 4 mois. Nombreux baisers G. Decré
(En haut de la carte :) G. Decré 8e génie Cie D|1 Nersac Charente

N° 178 Georges Decré → Marguerite Lemonnier-Decré

sans date

RECTO

VERSO

Le 24-7-17 Chère Tante Bien reçu ta bonne lettre et ton colis de fruits délicieux. J'ai apprécié principalement les abricots qui étaient à point. Comme je l'ai écrit à maman, mon bureau de poste de Rosières s'est transformé en une de ces fameuses cavernes anciennement habitées par les Boches où nous menons une vie de taupes, ce qui n'a rien d'agréable. Bah ! on s'y fera. Alors Edouard ne navigue plus. C'est dommage qu'il ne puisse employer son temps à sa guise il pourrait en faire des Tours de France. A-t-il enfin trouvé quelque chose pour petite Yvonne et quel est l'état de cette dernière : mieux ou plus mal. Lui Berner a fait une bonne fin. En somme il n'a pas trop à se plaindre de la guerre puisque pour un bras abimé il a trouvé une femme charmante et toute dorée, lui qui en temps de paix aurait végété comme ses prédécesseurs. Je ne vous dis pas
(Ajout en haut de la carte :) à bientôt car tous nos déplacements retardent les départs des permissionnaires. Affectueux baisers à tous. G. Decré

N° 179 Georges Decré → Guy Lemonnier

sans date

RECTO

VERSO

[20? ou 30]-5-[17?] | [?] | C'est là qu'il faut venir pêcher [pour?] | ne pas [rentrer] bredouille. | D[o]nc [d'avant?] ta visite | [signature : G. Decré]

N° 183 Georges Decré → Marguerite Lemonnier-Decré

sans date

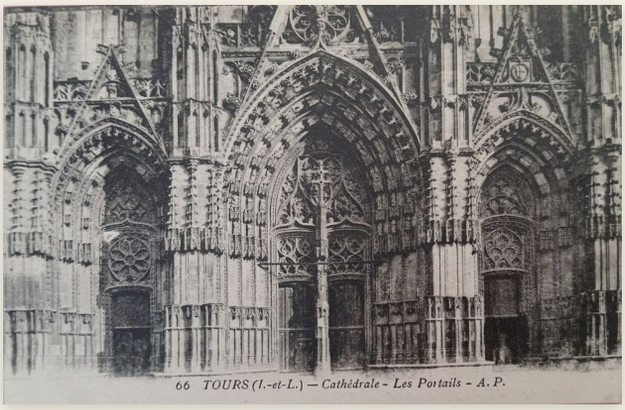

RECTO

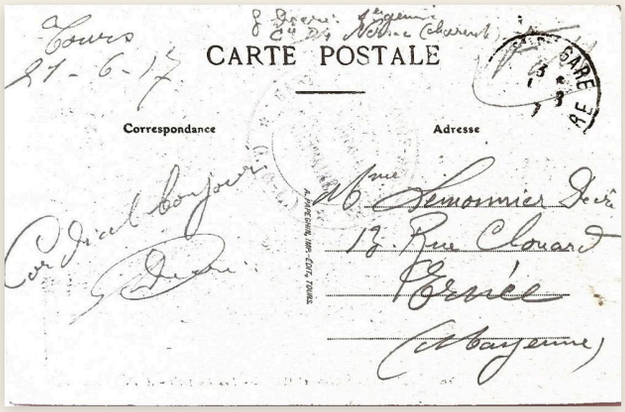

VERSO

Tours 21-6-1[7?] | Cordial bonjour | G. Decré

N° 186 Georges Decré → Marguerite Lemonnier-Decré

sans date

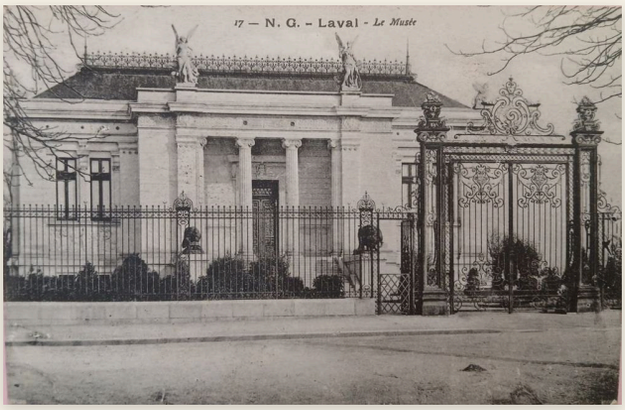

RECTO

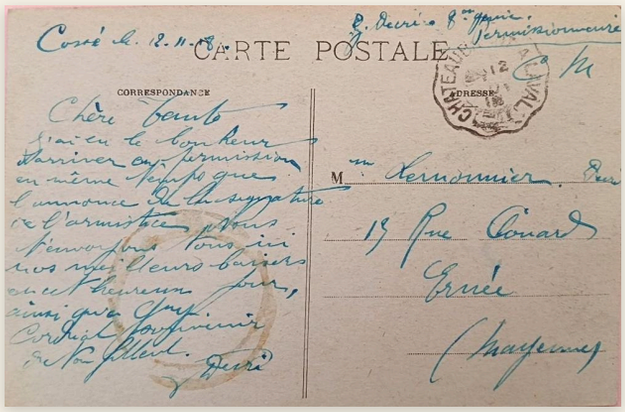

VERSO

Cossé le 12-11-18[?] | Chère Tante, | j'ai eu le bonheur d'arriver en permission en même temps que l'annonce de la signature de l'armistice. Nous t'envoyons tous ici nos meilleurs baisers en cet heureux jour, ainsi qu'à Guy. | Cordial souvenir de ton filleul. | Decré

N° 187 Georges Decré → Marguerite Lemonnier-Decré

sans date

RECTO

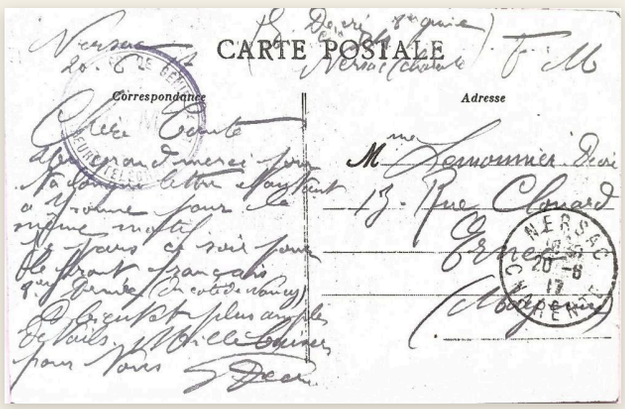

VERSO

Nersac 20-6-1[7?] | Chère Tante, | de te remercier pour ta longue lettre. [Nayant?] à [revenu?] pour la même motif | je pars ce soir pour le front français | [du côté?] de côté de Nancy | je ferai [...] plus amplement de détails. Mille baisers pour tous. | G. [Decré?]

N° 188 Georges Decré → Marguerite Lemonnier-Decré

sans date

RECTO VERSO

À Samedi! | nous attendons le [...] | chez toi en regrettant | qu'elle ne puisse être un | quatuor. Nous arrivons nous | [?]. Bons baisers de | pour vous qua[tre?] | M. Decré | [Voici?] ce fait | Vocea [?] | [Pontmain?]

N° 191 Georges Decré → Marguerite Lemonnier-Decré

sans date

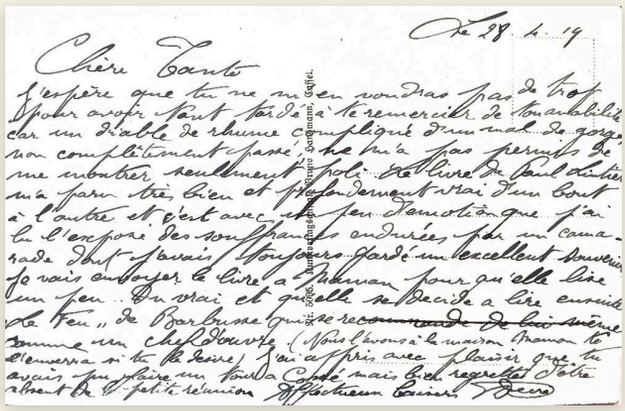

RECTO VERSO

le 28-4-19 | Chère Tante, | j'espère que tu ne m'en voudras pas de trop pour avoir tant tardé à te remercier de ton aimabilité car un diable de rhume compliqué d'un mal de gorge non complètement passé, ne m'a pas permis de me montrer seulement poli. Le livre de Paul Allard[?] m'a paru très bien et profondément vrai d'un bout à l'autre et c'est avec un peu d'émotion que j'ai lu l'exposé des souffrances endurées par un camarade dont j'avais toujours gardé un excellent souvenir. Je vais envoyer le livre à Maman pour qu'elle lise un peu... En vrai et qu'elle se décide à lire ensuite "Le Feu" de Barbusse qui se recommande de lui-même comme un chef-d'œuvre. (Nous l'avons à la maison, Maman te l'enverra si tu le désires.) J'ai appris avec plaisir que tu avais eu plaisir au Tour à Cossé mais [bien?] regretté d'être absent de [cette?] petite réunion. Affectueux baisers | Decré

N° 192 Georges Decré → Marguerite Lemonnier-Decré

sans date

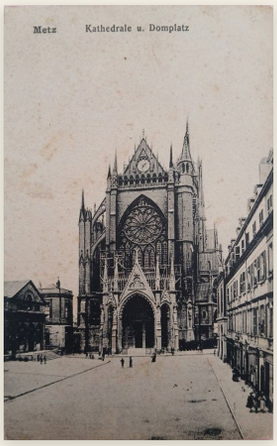

RECTO

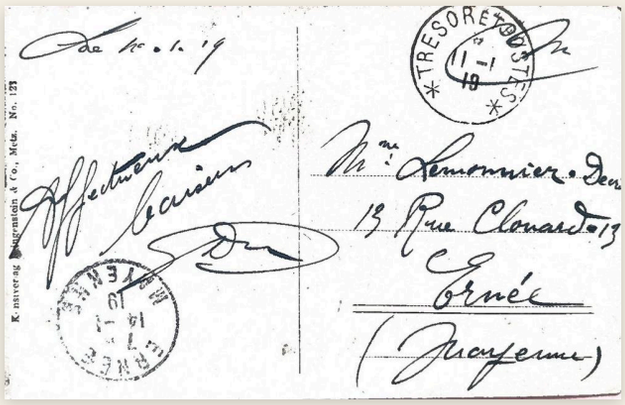

VERSO

le 10-1-19 | Affectueux baisers | [signature illisible : G. Decré?]

N° 195 Georges Decré → Guy Lemonnier

sans date

RECTO

VERSO

Fère le 16-10-1[7?] | Bonne [poignée?] de [main?] | [de?] [fin?] | Decré

N° 197 Georges Decré → Marguerite Lemonnier-Decré

sans date

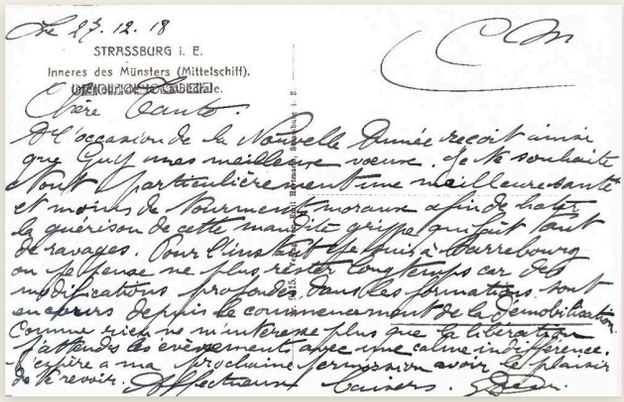

RECTO VERSO

le 27-12-18 | Chère Tante, | À l'occasion de la Nouvelle Année reçois ainsi que Guy mes meilleurs vœux. Je te souhaite tout particulièrement une meilleure santé et moins de tourments moraux afin de hâter la guérison de cette maudite grippe qui fait tant de ravages. Pour l'instant je suis à [Sarrebourg?] on ne pense ne plus rester longtemps car des modifications profondes dans les formations sont en cours depuis le commencement de la démobilisation. Comme rien ne m'intéresse plus que la libération, j'attends les événements avec une calme indifférence. J'espère à ma prochaine permission avoir le plaisir de te revoir. Affectueux baisers. | G. [signature illisible]

N° 212 Georges Decré → Guy Lemonnier

sans date

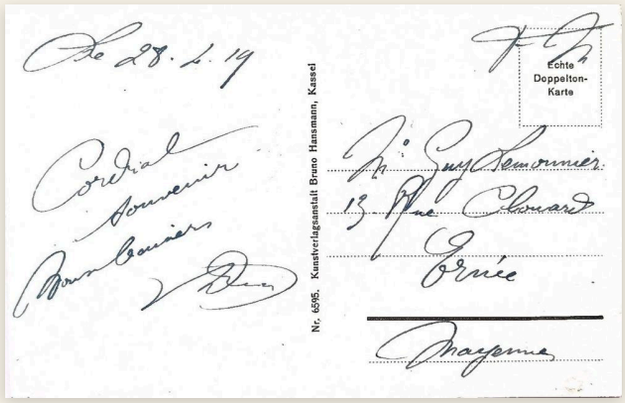

RECTO VERSO

le 28-1-19 | Cordial souvenir | Bons baisers | [signature : G. Decré?]

N° 292 Georges Decré → Marguerite Lemonnier-Decré

sans date

RECTO

VERSO

Le 5-10-19
Chère Tante En reconnaissant mon écriture tu vas certainement te demander ce qui se passe d'anormale à la maison et bien voilà ! Nous sommes sans bonne. Louise dont le mariage est rompu par la faute du fiancé s'est retirée quelque temps chez elle, le cœur gros pour se replacer plus tard, elle ne sait sans doute encore où. Tu représentes-tu ce que doit être la maison sans bonne alors que maman est au lit. Fais des efforts d'imagination si tu veux car je me sens totalement incapable de te décrire même d'une façon approchée les résultats d'un tel cataclysme. En ce temps-là... Didite (qui doit se rendre cet après-midi à son club) n'ayant fait la promesse de t'écrire s'est précipitée vers moi pour, à force de « Mon p'tit Geo... » me prier de t'écrire que sa promesse est ajournée jusqu'à... ce soir ! Maman dont l'état est plus satisfaisant commence à se lever quelques heures par jour. Nous espérons tous que le mieux va s'accentuer rapidement. Reçois ainsi que Guy nos plus affectueux baisers. G. Decré

N° 428 M.G. → Marguerite Lemonnier-Decré

sans date

RECTO

VERSO

Quimper-12 février 192[?], 18 rue de Brest | Ma chère petite amie, Votre mot m'est arrivé au moment où je faisais mes préparatifs de départ pour Quimper... et depuis très accaparée par neveux et nièces, ma filleule en particulier, je pense à Vous sans pouvoir le dire. Je me de ces jours une vraie lettre. Affectueuses baisers de votre vieille et fidèle amie, M.G.

TROISIÈME PARTIE

Édouard et Yvonne

Le commissaire de bord et la fille de Marguerite : les cartes d'un couple que la mer et la mort ont séparé.

10 cartes

N° 225 Yvonne Lemonnier → Marguerite Lemonnier-Decré *1911*

RECTO

VERSO

Mon cher Papa,
Nous sommes arrivés à bon port hier à 4 heures moins le quart. Le train avait 3/4 d'h. de retard. La chaleur a été supportable. En arrivant nous constatons que le lit-cage n'était pas là, heureusement il était en gare où nous avons été le chercher. Il fait beaucoup de vent le temps est assez chaud quand même. Nous avons pris notre premier bain aujourd'hui. Maman croyait que Guigui ne voudrait pas se baigner mais il a été de lui-même dans l'eau, on l'a mis en costume de bain, il était déjà presque tout mouillé quand j'ai achevé de le baigner ; il disait à maman : « Yvonne... m'a tout noyé... dans l'eau, alors j'étais tout nu ? » (?). Il n'y a pas moyen de l'éloigner de l'eau il y revient à mesure qu'on l'enlève.
Au revoir mon cher Papa, nous t'embrassons tous bien tendrement et je t'envoie mes meilleurs baisers. Ta petite fille qui t'aime Yvonne.

N° 053 Édouard Decré → Marguerite Lemonnier-Decré *30 août 1912*

RECTO

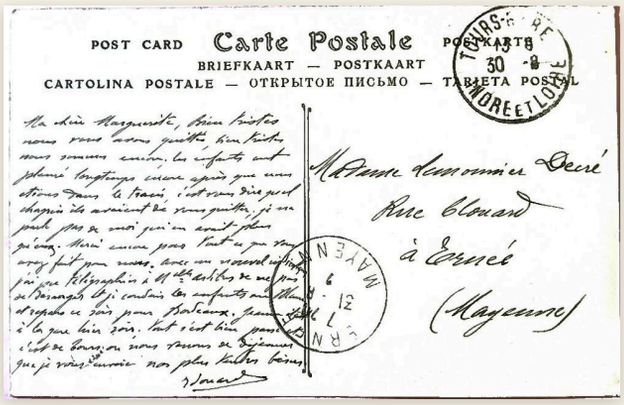

VERSO

Ma chère Marguerite, bien tristes nous vous avons quitté bien tristes nous sommes encore. Les enfants ont pleuré longtemps encore après que nous étions dans le train, c'est vous dire quel chagrin ils avaient de vous quitter. Je ne parle pas de moi qui en avait plus qu'eux. Merci encore pour tout ce que vous avez fait pour nous. Avec un [mortel?] [illisible] j'ai télégraphié à 11 heures afin de ne pas les déranger. Et j'ai conduit les enfants au Mans et depuis ce soir pour Bordeaux. Demain là-bas à la gare bien soir. Tout s'est bien passé et c'est de bourg où nous revenons de déjeuner que je vous envoie nos plus belles baisers. | [Signé] Édouard

30 août 1912 : Édouard Decré et ses enfants (d'un premier mariage) quittent Ernée avec émotion après un séjour chez les Lemonnier. Ils rentrent vers Bordeaux, port d'attache d'Édouard, commissaire de bord sur les paquebots, via Le Mans. Édouard épousera Yvonne Lemonnier à Toulon le 22 avril 1919 (cf. cartes n° 273, 63, 36).

Témoignage familial. La carte est d'Édouard Decré, et non d'un « Jouard » inconnu. Édouard, né au Blanc (Indre) en 1872, fut commissaire de bord sur le Lutetia, l'Atlantique et le Burdigala, et mourut à bord de l'Alba le 27 mai 1924, au retour sur Bordeaux. — *Gérard Decré, 2026*

N° 063 Édouard Decré → Marguerite Lemonnier-Decré

Dimanche [cachet Ernée, ~1914-1918]

RECTO

VERSO

Dimanche. Arrivés partout à l'heure dite et à Bordeaux hier matin, je pars demain matin avec un détachement de 69 hommes pour compléter l'équipage du "Burdigala", mais nous rejoignons à Boulogne-sur-Mer. Je vous embrasse tous trois de tout cœur.

Édouard Decré rejoint le Burdigala, paquebot de la Sud-Atlantique réquisitionné comme transport de troupes (Dardanelles, Salonique) en 1915-1916 ; il en est commissaire de bord (embarqué sur le Burdigala dès septembre 1912 d'après son registre matricule). Le vouvoiement (« je vous embrasse tous trois ») distingue ses cartes de celles de Georges, qui tutoie sa tante. Le Burdigala sera coulé en mer Égée en novembre 1916.

Témoignage familial. Carte d'Édouard Decré, commissaire à bord du Burdigala, et non de Georges. C'est aux Dardanelles, lors d'un débarquement de soldats anglais, qu'Édouard rencontra Georges et lui offrit un sextant que la famille conserve encore. — *Gérard Decré, 2026*

N° 273 Édouard Decré → Marguerite Lemonnier-Decré

1922

RECTO

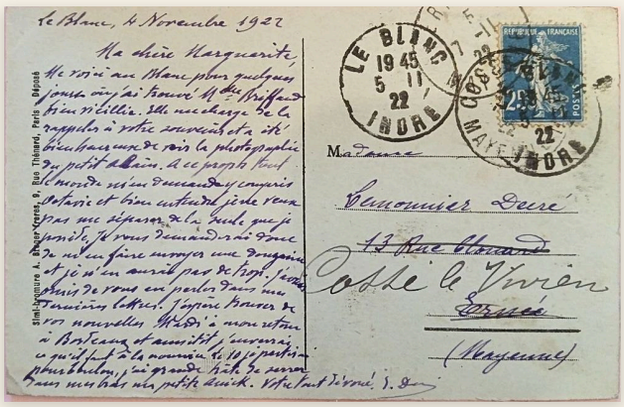

VERSO

Le Blanc, 4 Novembre 1922
Ma chère Marguerite,
Me voici au Blanc pour quelques jours où j'ai trouvé Mme Briffaud bien vieillie. Elle me charge de la rappeler à votre souvenir et a été bien heureuse de voir la photographie du petit Alain. A ce propos tout le monde m'en demande y compris Octavie et bien entendu je ne veux pas me séparer de la seule que je possède. Je vous demanderai donc de m'en faire envoyer une douzaine et je n'en aurai pas de trop. J'avais omis de vous en parler dans mes dernières lettres. J'espère trouver de vos nouvelles Mardi à mon retour à Bordeaux et aussitôt j'enverrai ce qu'il faut à la nourrice le 10 je partirai pour Melun, j'ai grande hâte de serrer dans mes bras ma petite Annick.
Votre tant dévoué
E. Decré

Novembre 1922 : Édouard Decré, veuf d'Yvonne Lemonnier depuis décembre 1921, est de passage au Blanc (Indre), sa ville natale, entre deux traversées depuis Bordeaux. Ses deux enfants sont placés : le petit Alain (né le 2 septembre 1921) en nourrice, Annick (née en 1919) à Melun ; Annick sera ensuite élevée par sa grand-mère à Ernée. Il demande à Marguerite, leur grand-mère, des photographies d'Alain.

Témoignage familial. Signature à lire « E. Decré » : c'est Édouard, né au Blanc, père d'Annick (Toulon, 8 novembre 1919) et d'Alain (Plougasnou, 2 septembre 1921), enfants d'Yvonne Lemonnier morte à Toulon le 15 décembre 1921. Annick et

N° 307 Édouard Decré → Marguerite Lemonnier-Decré

janvier 1922

RECTO

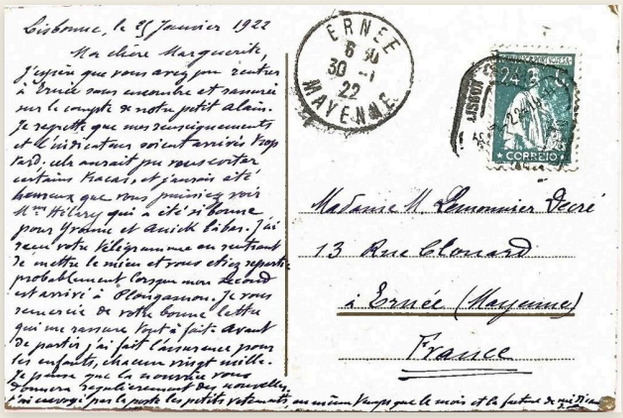

VERSO

Lisbonne, le 21 Janvier 1922

Ma chère Marguerite,
J'espère que vous avez pu rentrer à Ernée sans encombre et rassurée sur le compte de notre petit Alain. Je regrette que mes renseignements et l'indicateur aient arrivé trop tard: cela aurait pu vous coûter certains tracas, et j'aurais été heureux que vous puissiez voir M.me Hilary qui a été si bonne pour Yvonne et Annik là-bas. J'ai reçu votre télégramme en rentrant de mettre le mien et vous étiez repartis probablement lorsque mon second est arrivé à Plougasnou. Je vous remercie de votre bonne lettre qui me rassure tout à fait. Avant de partir j'ai fait l'assurance pour les enfants, chacun vingt mille. Je pense que la nourrice vous donnera régulièrement des nouvelles. J'ai envoyé par la poste les petits vêtements au même temps que la main et la facture du quai Dieu [continue bas]

Janvier 1922 : Édouard, à Lisbonne entre deux traversées, écrit un mois après la mort d'Yvonne. Marguerite est allée voir le petit Alain, en nourrice près de Plougasnou ; Mme Hilary est la personne qui a pris soin d'Yvonne et d'Annick à Toulon. Édouard a souscrit une assurance de vingt mille francs pour chacun des enfants.

Témoignage familial. Carte d'Édouard Decré, non de l'inconnu qui figurait ici : « ma chère Marguerite », « notre petit Alain », la nourrice, l'assurance des enfants. — *Gérard Decré, 2026*

N° 036 Édouard Decré → Marguerite Lemonnier-Decré

9 Mars

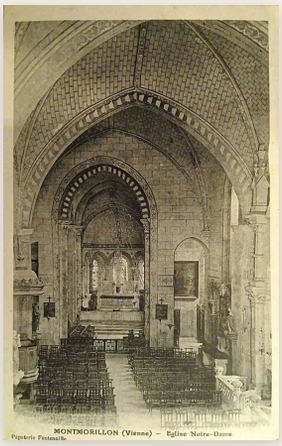

RECTO

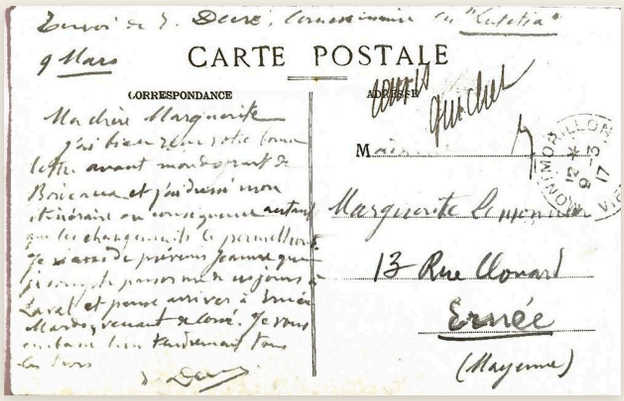

VERSO

[En-tête imprimé :] E. Decré, Commissaire à bord du « Lutetia » | 9 Mars | Ma chère Marguerite | J'ai bien reçu votre bonne lettre avant mon départ de Briennon et j'ai dressé mon itinéraire en conséquence autant que les changements le permettront. Je [serai?] de [prévenir?] vu que j'irai passer une [illisible] jours à Laval et [pourrais?] arriver à Ernée mardi, [venant?] de [Crosé?]. Je vous embrasse bien tendrement tous. | [Signé] E. Decré

Carte d'Édouard Decré, commissaire de bord sur le paquebot Lutetia (Cie de Navigation Sud-Atlantique, Bordeaux). Il fait un trajet via Laval pour rejoindre Ernée, venant de Cossé-le-Vivien. Montmorillon, petite ville de la Vienne connue pour son église et ses fresques médiévales.

Témoignage familial. Cette carte est d'Édouard Decré : l'en-tête indique « Commissaire à bord du Lutetia » (le commissaire est le n° 2 d'un paquebot). Il écrit en cours de route, venant de Cossé. — *Gérard Decré, 2026*

N° 075 Yvonne Lemonnier → Marguerite Lemonnier-Decré

sans date

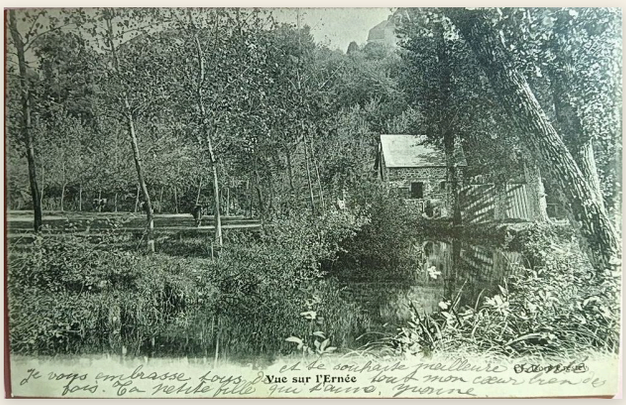

RECTO

VERSO

Ma chère petite mère [?] | Ne sois pas inquiète car j'ai trouvé une maîtresse à la gare, nous ne la voyons pas car elle était dans la foule. | Viendras-tu vendredi ? je le désirerais bien ; puisque marcher te fatigue, nous irons au jardin public et l'après-midi tu verrais tante Marie. | J'espère que tu ne seras bientôt plus enrhumée et que notre Guy ne te fais plus de misères. | Il ferait à grand-mère des chatouilles. | Au revoir ma chère petite mère.

N° 106 Édouard Decré (probable) → Marguerite Lemonnier-Decré

sans date

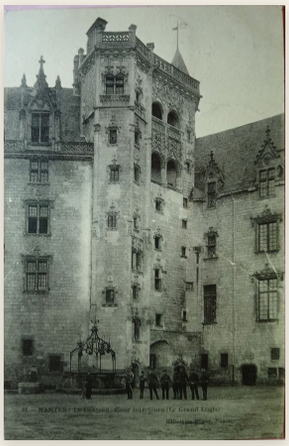

RECTO

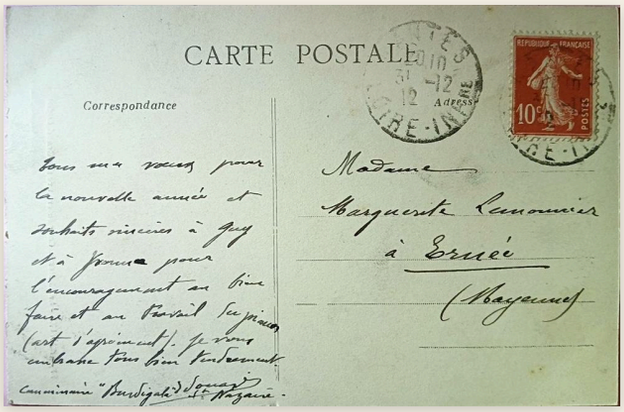

VERSO

Tous mes vœux pour la nouvelle année et souhaits sincères à Guy et à [Yvonne?] pour l'encouragement au bien faire et au travail sérieux (art d'apprend[re?]). Je vous embrasse tous bien tendrement. | [signature illisible] 'Burdigala' St-Nazaire.

Vœux de nouvelle année envoyés du Burdigala à Saint-Nazaire, port d'armement du paquebot. Le vouvoiement et la mention du Burdigala désignent très probablement Édouard Decré, commissaire de bord (cf. cartes n° 63, 36).

Témoignage familial. Les cartes signées « E. Decré » ou envoyées d'un paquebot (Lutetia, Burdigala) adressées à Marguerite Lemonnier sont d'Édouard Decré, non de Georges. — *Gérard Decré, 2026*

N° 239 Yvonne Lemonnier → Marguerite Lemonnier-Decré

sans date

RECTO

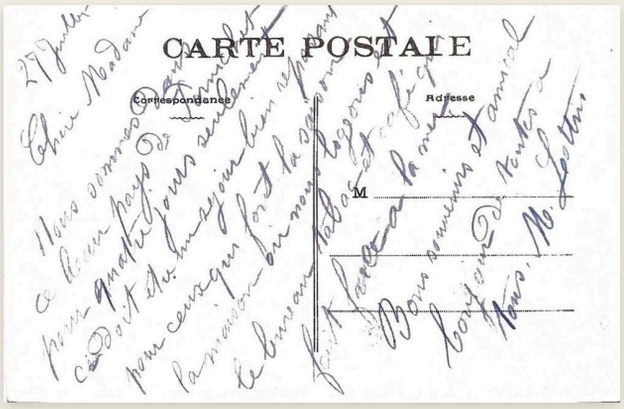

VERSO

27-3-29
Ma chère Maman, ainsi que la Grand'mère. Je ne pourrai pas t'écrire avant Dimanche matin mais alors avec certitude, à moins que rien ne vienne pas cette date-là s'intercaler et que tu me demandes d'attendre la fin des vacances des enfants – Je ne m'en réjouirais que mieux des œufs de Pâques. – Ce sera donc de bons baisers – j'attends ton petit mot Yvonne

N° 456 Yvonne Lemonnier → Marguerite Lemonnier-Decré

sans date

RECTO

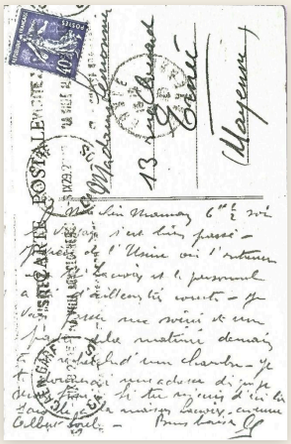

VERSO

Ma chère Maman, 6 h 1/2 soir
Le voyage s'est bien passé — l'entrée de l'Usine où l'entrevue avec M. Lacroix et le personnel a été d'ailleurs très courte — Je vais passer une nuit et une partie de la matinée demain à la recherche d'une chambre — Je te donnerai mon adresse dès que je serai fixée. Si tu m'écris d'ici là fais le à la maison Lacroix, comme Gilbert seul. — Bons baisers. Y [Signature d'Yvonne]

QUATRIÈME PARTIE

Guy, de l'école aux aciéries

Le fils : Arts et Métiers d'Angers, les Zouaves en Tunisie, Caen, et « ma chère Maman ».

37 cartes

N° 076 Guy Lemonnier → Marguerite Lemonnier-Decré

Jeudi [~1906-1920, timbre Semeuse 5c]

RECTO

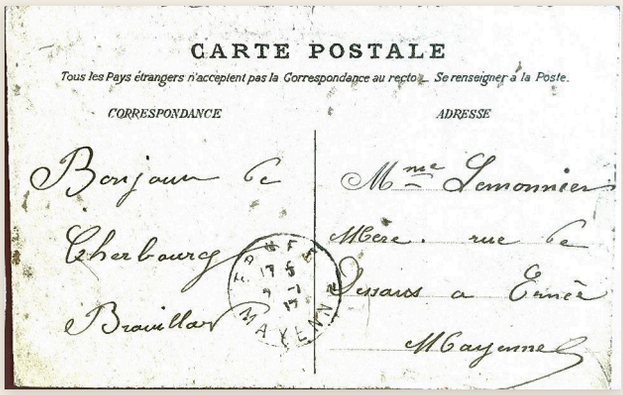

VERSO

Jeudi midi. Ma cher Maman, je reçois ta lettre à l'instant mais pas les planches annoncées. Souhaitons qu'elles viennent ce soir car je pars à 6h20 et après ce serait trop tard et nous serions retardés de huit jours. Je passerai une partie de l'après-midi Dimanche à Laval, retour Dimanche, arrivant à midi 38 je puis repartant à 4h. Si tu as un moyen de communication facile et que tu te sens bien, viens nous pourrons causer. Voici mon adresse provisoire à Pornichet (celle dernière semaine) : Eden-Parc, avenue de la Mer. Bons baisers.

N° 356 Guy Lemonnier → Marguerite Lemonnier-Decré

30/06/[192?]

RECTO

VERSO

le 5 8bre 23. Ma chère Maman Hier soir j'ai reçu ta parure d'arrivée et de bouger de 2 heures et de mettre de l'ordre dans mes affaires de bois – le voyage s'était bien passé et rapidement. Ton arrangement de la cuisine m'a paru être de ce que je redoutais – – – J'ai aperçu que j'ai oublié ma toilette de compas – sans doute sur l'étagère (rayon de la menuiserie) – envoie-moi la le plutôt possible S.V.P. par bocal de boîte. À bientôt une lettre – bons baisers. Lemonnier

N° 359 Guy Lemonnier → Marguerite Lemonnier-Decré

[192?] — timbre Pasteur 10c

RECTO

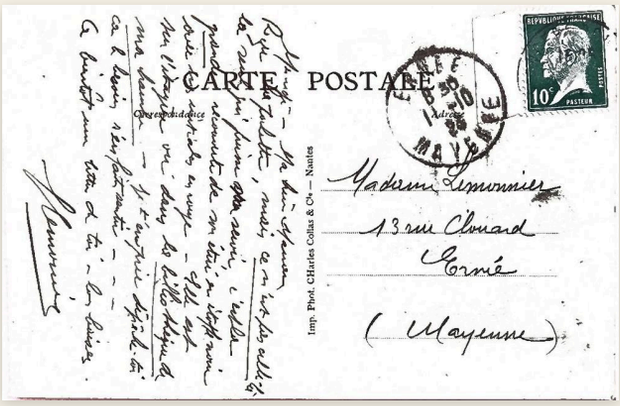

VERSO

Mardi – Ma bien chère maman Reçu ta toilette, merci, ce n'est pas celle-là la vraie, j'ai fini par m'en servir, c'est la grande reconnue de son côté, on s'était ainsi trompé d'articles en voyage – elle est sur l'étagère du haut de la bibliothèque de ma chambre – je t'envoie la clé car tu as besoin d'en faire sortir – – – – A bientôt une lettre de toi – bons baisers. Lemonnier

N° 463 Guy Lemonnier → Marguerite Lemonnier-Decré

1924

RECTO

VERSO

21-9-24
Ma chère Maman - Depuis la carte que je t'ai envoyée Mardi je n'ai aucune réponse de toi - Je voudrais bien savoir si tu as reçu mon mot où je te mettais mon adresse - La re-voici : 117e R.I., 17e Cie Camp d'Auvours par Yvré l'Évêque (Sarthe) Je vais très bien - Ne tardes pas à me donner de tes nouvelles - Bons baisers
Henri

N° 406 Guy Lemonnier → Marguerite Lemonnier-Decré

23 août [v. 1925]

RECTO

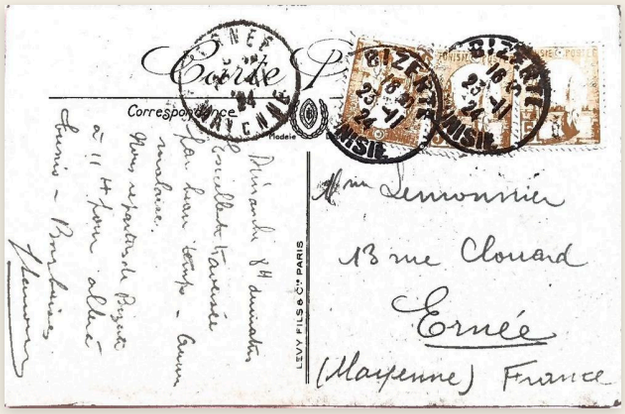

VERSO

Dimanche 8 H du matin
Excellente traversée par beau temps - aucun malaise.
Nous repartons de Bizerte à 11 H pour aller à Tunis - Bons baisers
Henri

N° 408 Guy Lemonnier → Marguerite Lemonnier-Decré

[v. 1925]

RECTO

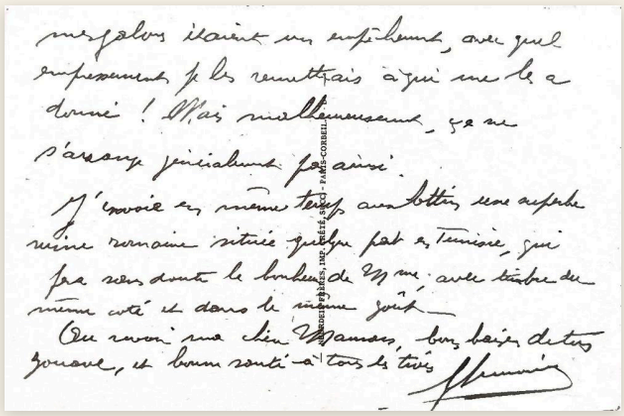

VERSO

[Suite du message] ...mes plus étaient un empêchement, avec quel empressement je les remettais à qui me le a donné ! Mais malheureusement, ça ne s'arrange principalement pas ainsi. | J'envoie en même temps avec les lettres une superbe mine romaine située quelque part en Tunisie, qui [fera] sans doute le bonheur de [?], avec timbres du même côté et dans le même [goût]. | Que reçoive ma chère Maman, bons baisers de ton Zouave, et bonne santé à tous les trois. [Lemonnier]

N° 410 Guy Lemonnier → Marguerite Lemonnier-Decré *[v. 1925]*

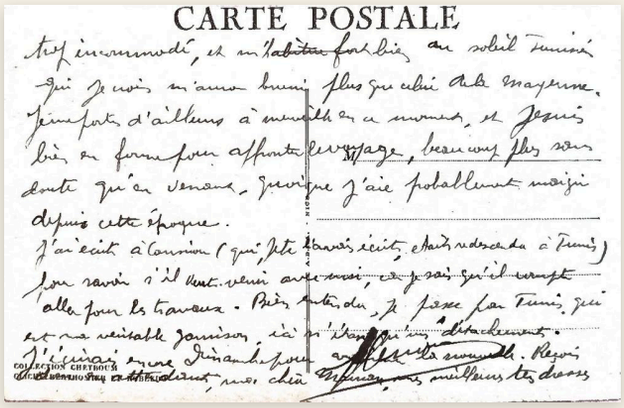

RECTO VERSO

[Suite|fragment de lettre] ...trop incommodé, et m'habitue fort bien au soleil tunisien qui, je crois, m'aura bruni plus que celui de la Mayenne. Je me porte d'ailleurs à merveille en ce moment, et je suis bien en forme pour affronter le voyage, beaucoup plus sans doute qu'en venant, quoique j'aie probablement maigri depuis cette époque. J'ai écrit à Cannion (qui, je te [?], était redescendu à Tunis) pour savoir s'il veut venir avec moi... je sais qu'il compte [aller] pour les travaux. Bien entendu, je passe par Tunis, qui est ma véritable garnison, là [si...] détachement. J'écrirai encore dimanche pour [...] cette semaine. Reçois [...] ma chère Maman, nos meilleurs [baisers]

N° 411 Guy Lemonnier → Marguerite Lemonnier-Decré *[v. 1925]*

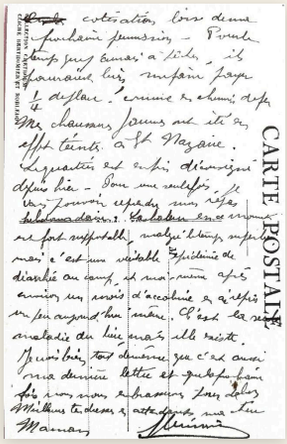

RECTO VERSO

[Suite|fragment de lettre] ...cotisation [?] de ma prochaine permission... | Me[s] chaussures [jaunes] ont été en effet teintes à St Nazaire. | Le quartier est un peu désassigné depuis hier. Pour une seule fois, je vous pourrai répondre [?]. La chaleur en ce moment est fort supportable, malgré [le] temps [superbe] mais c'est un véritable [é]pidémie de diarrhée au camp, et moi-même après avoir eu un avis d'acclimat[ement] ai pris un peu aujourd'hui même. C'est la vraie maladie du [lieu] mais elle [existe]. | Je vous bien tout de même que c'est ainsi ma dernière lettre et quelque fois bien tôt nous nous [embrassons] tous [ici]. Meilleurs tendresses et [attends] ma chère Maman | [Lemonnier]