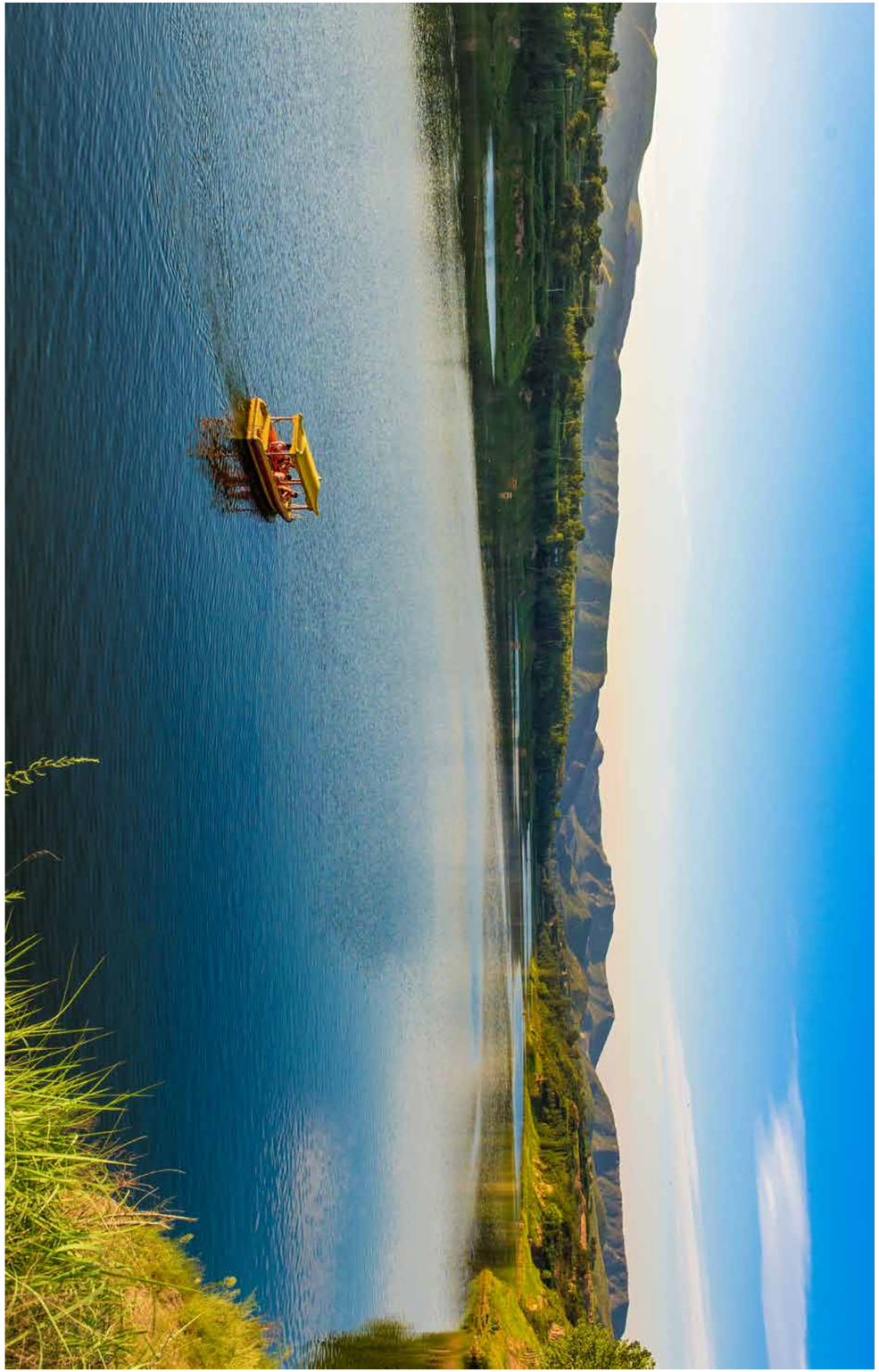

马庙湖风光　摄影 / 段更伟

汝州人大

THE PEOPLE´S CONGRESS OF RUZHOU

2021.03
总第 8 期

汝州市人大常委会主办
内部资料　免费赠阅

汝州人大微信公众号

汝州市人大常委会　搜索一下

更多内容请登陆：http://www.rzsrd.gov.cn

① 汝州市第八届人民代表大会第六次会议胜利召开

② 陈天富在汝州市第八届人民代表大会第六次会议上讲话

③ 刘鹏作《政府工作报告》

④ 李运平作《人大常委会工作报告》

• 卷首語 •

新征程上书写人大工作新篇章

追梦的脚步向未来迈进，美好的希望于心中升腾。在这个生机勃勃的春天，十三届全国人大四次会议拉开大幕，近3000名全国人大代表肩负人民重托，齐聚北京共商国是、共议大计。这是我国政治生活中的一件大事，是在全面建设社会主义现代化国家开局起步阶段召开的一次重要会议。

志不求易者成，事不避难者进。过去一年，是新中国历史上极不平凡的一年，全国人大及其常委会在以习近平同志为核心的党中央坚强领导下，紧紧围绕党和国家工作大局，认真履职尽责，各项工作取得新进展、新成效。一部部精品立法、一次次有力监督、一个个代表故事……这份答卷标注出清晰的民主刻度，让我们见证了人大的力量。站在“两个一百年”奋斗目标的历史交汇点上，凝聚共识、开拓奋进，人大工作大有可为，人大代表使命光荣。

要充分发挥制度优势。制度优势是一个国家的最大优势。作为坚持党的领导、人民当家作主、依法治国有机统一的根本制度安排，人民代表大会制度是中国特色社会主义制度的重要组成部分，也是支撑中国国家治理体系和治理能力的根本政治制度。回首过去，党和国家事业的快速发展，丰富了人民代表大会制度的实践内涵；人大工作的生动实践，进一步展示了中国特色社会主义民主政治、人民代表大会制度的显著优势和生机活力。奋斗“十四五”、奋进新征程，我们要坚持和完善人民代表大会制度，更好发挥人大职能作用，为国家繁荣富强、社会公平正义、人民幸福安康提供坚实的政治保障。

要忠实反映人民意愿。人民是历史的创造者，是实现伟大梦想的力量源泉。人民民主是社会主义的生命，我国社会主义民主是维护人民根本利益的最广泛、最真实、最管用的民主。人民代表大会制度之所以具有强大生命力和显著优越性，关键就在于它深深植根于人民之中，支持和保证人民通过人民代表大会行使国家权力，保证人民当家作主具体地、现实地落实到国家政治生活和社会生活之中。从各层次各领域扩大公民有序政治参与，发展更加广泛、更加充分、更加健全的人民民主，倾听人民呼声、汇聚人民智慧、回应人民期待，不断解决好人民最关心最直接最现实的利益问题，我们就能凝聚起磅礴伟力，同舟共济、同心追梦。

历史的画卷，总是在砥砺前行中铺开；时间的底色，因奋斗而愈显厚重。新起点再出发，广大代表认真履职尽责，察民意、建真言、献良策、出实招，把发展的眼光放得更远、把奋斗的脚步踩得更实，必将书写人大工作新篇章，为中国特色社会主义事业发展作出新贡献。

（来源：中国人大网）

汝州人大

主办汝州市人大常委会

内部资料　免费赠阅

《汝州人大》编辑委员会

主　　任　李运平

副 主 任　胡洪献　杨辉星　王沧海
杜占广　潘广臣　郭文源
康　凯

委　　员　郑学伟　赵新建　殷艳蕊
潘团伟　王武国　闫旭辉
孙东彪　耿静静　高运峰
尚彦镔

本期编辑　调研室

编 辑 部　0375-6862978

传　　真　0375-6862978

邮　　编　467599

邮　　箱　ruzhourenda@163.com

网　　址　www.rzsrd.gov.cn

封面图片·摄影/宋乐义

目录 CONTENTS

卷首语

01 / 新征程上书写人大工作新篇章

本期特稿

04 / 在汝州市第八届人民代表大会第六次会议闭幕式上的讲话——陈天富

07 / 汝州市人民代表大会常务委员会工作报告——李运平

会议特辑

12 / 陈天富在参加寄料镇、临汝镇代表团审议时强调推动各项决策部署落地生根

13 / 刘鹏参加临汝镇、纸坊镇代表团审议时强调加快融合发展，培育特色品牌，助力乡村振兴

14 / 李运平参加风穴路街道代表团审议时强调借助“十四五”东风打造宜居宜业活力之城

15 / 汝州市第八届人民代表大会第六次会议胜利闭幕

18 / 汝州市第八届人民代表大会第六次会议决议

20 / 人民代表话发展

36 / 平顶山市十一届人大四次会议闭幕

人事任免

38 / 汝州市人大常委会任免名单

38 / 汝州市人大常委会关于接受赵海涛辞去汝州市第八届人民代表大会代表职务的决定

38 / 汝州市人大常委会关于接受何学国辞去汝州市第八届人民代表大会代表职务的决定

工作要点

39 / 汝州市人民代表大会常务委员会 2021 年工作要点

41 / 汝州市人大常委会 2021 年工作安排细化表

汝州市第八届人民代表大会第六次会议

人大知识

45 / 地方各级人大都设立常委会吗?

45 / 地方各级人大常委会是怎么组成的?

45 / 地方人大常委会的主任会议是什么机构?

46 / 哪些地方人大可以设立专门委员会?

46 / 地方人大的工作委员会是什么机构?

47 / 几种易混淆人大常用语辨析

党史百科

51 / “中国共产党万岁！”

51 / “枪杆子里面出政权”

51 / “支部建在连上”

52 / “抗日民族统一战线”

52 / “惩前毖后、治病救人”

52 / “实事求是”

53 / “三大纪律、八项注意”

53 / “思想建党、政治建军”

53 / “星星之火，可以燎原”

53 / “没有调查，没有发言权”

54 / “两个务必”

54 / “全心全意为人民服务”

54 / “九二共识”

54 / “不忘初心、牢记使命”

党史故事

55 / 陈云谈学习党史

57 / 水口建党：“支部建在连上”的首次实践

58 / 焦裕禄的藤椅

59 / 贺瑞麟狱中绝笔

汝州人大微信公众号

汝州市人大常委会　搜索一下

更多内容请登陆
http://www.rzsrd.gov.cn

在汝州市第八届人民代表大会第六次会议闭幕式上的讲话

（2021 年 1 月 28 日）

汝州市委书记　陈天富

各位代表、同志们：

汝州市第八届人民代表大会第六次会议，经过全体代表和与会同志的共同努力，圆满完成了各项议程，今天就要胜利闭幕了。会议期间，各位代表以饱满的政治热情和强烈的使命担当，认真履行职责，依法行使权力，圆满完成了会议预定的各项任务。这次会议，是一次团结民主、务实创新的大会；是一次开拓进取、催人奋进的大会；是一次凝心聚力、共谋发展的大会。在此，我代表市委，向大会的圆满成功，表示热烈的祝贺！向全体代表、全体工作人员的辛勤付出，表示衷心的感谢！

过去的一年，是汝州发展进程中极不平凡的一年，是全市上下迎难而上、各项工作扎实高效推进的一年。一年来，我们聚焦争创全省践行县域治理“三起来”示范县，坚定信心、苦干实干，推动疫情防控取得阶段性胜利，产业转型迈出坚实步伐，脱贫攻坚实现圆满收官，历史性创建为全国文明城市，连续两年入选全国县域经济百强县、全国县域营商环境百强县，为“十三五”发展划上了圆满句号，全面建成小康社会取得了决定性成就。这些成绩的取得，是平顶山市委、市政府坚强领导的结果，是全市干部群众开拓进取、团结拼搏的结果，也是市人大及全体人大代表共同努力的结果。一年来，市人大及其常委会深入学习贯彻习近平新时代中国特色社会主义思想，认真履行宪法和法律赋予的职责，主动围绕中心、服务大局，不断提升履职尽责水平，在服务经济发展、保障改善民生、维护公平正义、促进民主法治等方面做了大量工作，为推动全市经济社会高质量发展作出了积极贡献。一年来，市人大及其常委会围绕文明创建、产业发展、全域旅游、民生改善、法治建设等全市发展重点和群众关注热点，创新监督方式，通过专题询问、工作评议、执法检查等方式，推动了一批发展和民生问题得到有效解决。尤其是围绕持续优化营商环境，深入开展专题调研，并对重点行业部门开展专题询问，有力推动了优化营商环境各项工作有效落实。一年来，市人大代表积极参与全市中心工作，发挥优势，敢于担当，为全市各级干部起到示范表率作用。市人大主任担任城乡规划建设管理领导小组组长和机绣纺织产业专班首席服务官，在城乡规划建设管理、棚户区改造、机绣招商等方面做了大量工作。特别是在新冠肺炎疫情防控工作中，市人大各位领导同志靠前指挥、深入一线督导，广大代表倾情奉献，有力推动了疫情防控和复工复产。可以说，汝州经济社会发展取得的每一点进步，都凝聚着市人大及其常委会的智慧和汗水，我市民主法治建设取得的每一项成就，都饱含着市人大及其常委会的辛勤和付出。在此，我代表市委、市政府，向各位人大代表，向所有关心和支持我市民主法治建设和人大工作的社会各界人士，表示衷心的感谢！

各位代表、同志们！今年是中国共产党成立 100 周年，是全面实施“十四五”规划的开局之年，也是开启社会主义现代化建设新征程的起步之年。刚刚召开的市委七届八次全会，科学谋划了汝州“十四五”和到 2035 年发展目标，确立了“十四五”时期建设“汝瓷历史文化名城、宜居宜业幸福活力之城、豫西南区域性副中心城市，争创全省县域治理“三起来”示范县”的战略定位；展望未来 15 年，着力打造“四个强市（经济强市、文化强市、生态强市、开放强市）、一个高地（创新高地）、一个家园（幸福美好家园）”的现代化新汝州。承前启后，继往开来，站在“十四五”的新起点上，更加需要充分发挥人大制度优势，凝聚起推动经济社会高质量发展的强大合力。全市各级人大组织及全体人大代表要紧紧围绕市委各项决策部署，认真履职尽责，主动担当作为，为建设社会主义现代化汝州作出新的更大贡献。下面，我再提几点希望和要求：

一、旗帜鲜明讲政治，坚定正确政治方向。市人大及其常委会要牢牢把握正确政治方向，在坚持党的领导上旗帜鲜明、立场坚定。一要加强理论武装。坚持用习近平新时代中国特色社会主义思想武装头脑，持续深入学习贯彻习近平总书记关于坚持和完善人民代表大会制度的重要思想，做到学深悟透、融会贯通，确保人大各项事业始终沿着正确方向前进。二要加强党的领导。要始终将党的领导贯穿于人大工作的全过程，将党的路线方针政策落实在人大工作的各个方面，始终与党委目标同向、事业同心、工作同步。三要服务发展大局。要紧紧围绕市委中心任务和我市发展大局，找准切入点，把握着力点，及时把市委的重大决策和战略意图，通过法定程序转变为人民的共同意志，推动市委各项决策部署得到有效落实。

二、聚焦社会主义现代化建设，凝聚发展合力。这次人代会批准的汝州市“十四五”规划和二〇三五年远景目标纲要，明确了当前和今后一段时期全市经济社会发展的整体思路、目标定位、主要任务，科学描绘了汝州未来美好发展蓝图。市人大及其常委会要带领广大代表，始终聚焦推动高质量发展、建设社会主义现代化，发扬敢于担当、务实重干的精神和作风，在推进全市发展中展现人大代表的责任和担当。一要充分发挥民主决策作用。要紧扣建设“汝瓷历史文化名城、宜居宜业幸福活力之城、豫西南区域性副中心城市”，围绕新型城镇化建设、产业转型升级、全面推进乡村振兴、生态文明建设等重点工作，深入基层、深入一线开展调研，多提符合群众意愿、广大群众关切的议案建议，促进各部门科学决策、科学施政。二要坚持依法监督。要创新监督方式方法，围绕项目建设、民生改善、信访

稳定等工作中的难点问题和薄弱环节，开展好各项监督活动，确保市委各项决策部署得到全面落实。三要助推乡村旅游发展。要围绕发展壮大我市乡村旅游产业，广泛开展调查研究，深入了解我市乡村旅游产业发展现状，提出针对性意见建议，助力乡村旅游发展。同时，各位企业家代表要积极参与全市乡村旅游项目建设，培育发展乡村旅游、古堡古寨游、文化休闲游等旅游业态，助推乡村振兴。

三、始终站稳群众立场，切实增进民生福祉。人大代表来自人民，代表着广大群众的利益和意志，更要在本职工作上发挥优势，为广大群众谋福祉。一要助力民生改善。要时刻保持同广大群众的联系，从事关群众切身利益的教育、医疗、住房、供气、供暖等问题入手，开展精准监督、专题询问活动，推动各项民生实事有效落实，不断提升广大群众幸福指数。二要充分发挥代表作用。人大代表是一种荣誉，更是一份责任。广大代表要立足岗位，增强社会责任感，真诚为群众办实事、解难事、做好事，为群众致富增收提供支持、创优环境，用实际行动体现人大代表作为，不断增进群众福祉。三要反应好社情民意。要发挥好桥梁纽带作用，积极反映民情民意，让党委政府的决策部署更加贴近基层群众期盼。同时，要加强宣讲教育，引导广大干部群众把思想和行动统一到市委、市政府决策部署上来，凝聚推动发展的强大合力。

四、加强自身建设，展现担当作为。新时代、新形势、新任务，市人大及其常委会要全面加强自身建设，实现新作为、展现新气象。一要不断提升履职能力。要完善代表工作机制，认真做好代表培训工作，系统学习法律法规、人大业务知识，进一步提高议案、建议质量，不断增强代表履职能力。二要加强人大干部选配。要加大人大干部的培养、选拔、任用力度，注重配备年富力强、具有专业知识的年轻同志从事人大工作，优化人大干部年龄结构，着力打造信念坚定、勤政务实、敢于担当、清正廉洁的人大干部队伍。三要保持良好作风。各位代表处在联系群众的最前沿，是各个行业领域的骨干精英，要带头保持良好作风，倍加爱护自身的荣誉和形象，坚决抵制歪风邪气，自觉接受群众监督，切实维护代表形象。

人大工作是党的工作的重要组成部分。市委将一如既往地重视和关心人大工作，支持和保证人大及其常委会依法行使职权。“一府一委两院”要自觉接受人大的法律监督和工作监督，认真执行人大的决议决定，积极研究处理人大的审议意见，不断提高依法行政、严肃执纪的水平。各级各部门要虚心听取人大代表的意见建议，认真办理代表议案，保障人大代表的各项权益，在全社会营造尊重代表、支持代表、服务代表的良好氛围。

各位代表、同志们！让我们更加紧密地团结在以习近平同志为核心的党中央周围，高举习近平新时代中国特色社会主义思想伟大旗帜，齐心协力、开拓进取，干在实处、走在前列，奋力开启建设社会主义现代化汝州新征程，以优异成绩向建党 100 周年献礼！

汝州市人民代表大会常务委员会工作报告

——2021 年 1 月 28 日在汝州市八届人大六次会议上

汝州市人大常委会主任　李运平

各位代表：

我受汝州市第八届人民代表大会常务委员会委托，向大会报告工作，请予审议。

2020 年的主要工作

2020 年是极不平凡的一年，也是汝州市人大常委会奋发实干的一年。一年来，市人大常委会高举习近平新时代中国特色社会主义思想伟大旗帜，深入贯彻落实党的十九大和十九届二中、三中、四中、五中全会精神，全面贯彻落实习近平总书记视察河南重要讲话精神，坚持党的领导、人民当家作主、依法治国有机统一，认真落实市委工作部署，积极回应人民群众重大关切，紧紧围绕统筹推进疫情防控和经济社会发展，依法履职，主动作为，圆满完成了市八届人大五次会议确定的各项工作任务，为我市争创全省践行县域治理“三起来”示范县作出了积极贡献。

一、围绕提高政治站位下实功，政治建设能力进一步提升

市人大常委会准确把握人大政治机关职能定位，始终把坚持党的领导作为首要政治原则，以党的政治建设为统领，切实增强“四个意识”，坚定“四个自信”，做到“两个维护”，确保人大工作始终沿着正确方向前进。

坚持不懈抓好理论武装。大力弘扬马克思主义学

风，把学习贯彻习近平新时代中国特色社会主义思想作为首要政治任务，坚持以领导干部为重点抓好党组中心组学习，持续深入抓好全体党员经常性学习，组织常委会党组会议、主任会议就习近平总书记关于坚持和完善人民代表大会制度重要思想、关于河南工作的重要指示要求等内容进行专题学习。2020 年共开展集中学习、专题培训 23 次，真正把马克思主义理论素养的提高，转化为开拓创新、攻坚克难、化解矛盾、为民服务的业务能力和推动发展的实际成效。

始终坚持党的绝对领导。严格执行《汝州市人大常委会党组向市委请示报告的制度》，自觉维护市委统揽全局、协调各方的核心领导地位，始终坚持在市委的正确领导下依法行使好宪法和法律赋予的职权。2020 年，就监督、决定、代表工作和自身建设等事项，向市委请示报告 43 次，始终做到了与市委同心同向、同力同行。认真贯彻落实市委人大工作会议精神，推动市委《关于加强新时代人大工作和建设的实施意见》落地生根。坚持党管干部原则与人大依法任免相统一，做好拟任命人员任前法律知识考试、供职发言、宪法宣誓等工作，全年任免国家工作人员 69 人次，保证了市委人事安排意图的顺利实现。

全面贯彻市委决策部署。坚持围绕中心、服务大局，紧盯市委工作的重点、政府工作的难点、群众关注的热点开展工作。在年初疫情防控最吃紧的关键时期，第一时间转发省人大常委会《关于依法全力做好新型冠状病毒肺炎疫情防控工作的决定》，确保全市疫情防控工作始终在法治轨道上运行；第一时间发出《致全市各级人大代表的倡议书》，主任会议成员带头深入一线督促指导，人大代表立足岗位身体力行，构筑起疫情防控坚固防线。在全国文明城市创建工作中，常委会党组成员带头深入分包乡镇和实地点位开展创文工作，组织 130 余名人大代表和机关同志参与志愿者服务活动，为全国文明城市的成功创建作出了应有贡献。一年来，围绕市委确定的“争创全省践行县域治理‘三起来’示范县”总要求，组织视察、调研、专题询问 28 次。围绕市委重大决策和经济社会发展需要，认真行使重大事项决定权，听取审议工作报告 9 项，依法作出决议决定 6 项，有力推动了市委各项决策部署落到实处。

二、围绕经济社会发展做实事，人大监督实效进一步提升

市人大常委会紧紧围绕全市中心工作和人民群众普遍关心的热点问题，依法履行监督职能，持续改进监督方式方法，寓支持于监督之中，形成推动工作开展的强大合力，为全市经济社会高质量发展贡献了人大力量。

靠前监督，助力经济稳步发展。围绕“六稳”“六保”工作，听取和审议了国民经济和社会发展计划执行情况的报告，督促政府积极应对疫情带来的不利影响，巩固经济社会企稳向好发展态势。听取审议了国有资产管理情况综合报告和行政事业性国有资产管理专项报告，进一步摸清了国有资产“家底”，推动国有资产监督管理水平提升。开展了优化营商环境专题询问，对 31 个相关职能部门进行问询和满意度测评，形成 12 条审议意见交政府办理，进一步提升营商环境建设水平。积极参与谋划平顶山市和我市“十四五”规划发展蓝图，为高质量编制规划提供了重要参考。围绕建设美丽乡村和全面建成小康社会目标，开展乡村振兴工作视察，提出 10 条交办意见交市政府办理。对全市畜牧产业发展情况进行专题调研，形成高质量调研报告，为市委、市政府决策提供参考，助推全国畜牧强县建设。

精准监督，支持重点问题解决。聚焦防范和化解金融风险，听取审议《汝州市国资国企改革转型发展实施方案（草案）》，督促市政府稳妥有序推进国资国企深化改革。听取审议了财政预算执行情况的报告，加强对财政预算的全口径审查、全过程监督，先后 2 次调整市财政预算，就进一步加强预算执行管理和绩效管理等提出 6 条意见建议，确保把有限的资金花在刀刃上。听取审议了审计报告和审计查出问题整改落实情况的报告，跟踪督促政府采取过硬措施，对 4 大类 36 项问题进行有效整改。聚焦打好环境保护攻坚战，听取和审议 2019 年度环境状况和环境保护工作目标任务完成情况报告，对我市工业环保、水污染防治工作进行调研，守护好汝州的蓝天、碧水、净土。

主动监督，促进民生持续改善。高度关注人民群众生命安全和身体健康，对我市传染病防治工作及突发公共卫生事件应急机制建立健全情况进行调研，督促市政府进一步完善突发公共卫生事件应急机制，提高应急反应和救治水平。对全市医疗保障工作开展专项视察，督促市政府持续深化改革，健全体制机制，夯实基层基础，加快解决我市医疗保障事业发展中的突出问题。高度关注人民群众的教育需求，对全市民办教育、学前教育发展情况进行调研，对八届人大五次会议代表提出的“公办幼儿园和小学低年级开展课后延时服务”建议办理情况进行视察，督促政府着力解决好“入园难、入学难”问题，推动普惠教育健康发展。高度关注人民群众对美好生活的需求，加强城市公园绿地管护和公厕管理、加强流动商贩管理等重点建议办理，积极回应群众关切。对全市《河南省物业管理条例》贯彻执行情况进行专题调研，督促市政府进一步建立健全工作机制，加大物权法和物业管理条例的宣传力度，着力破解物业管理难题。对棚户区改造工作情况进行调研，督促市政府保证安全和质量，加快项目建设进度。把人大信访工作作为密切联系群众的重要途径，受理群众、办理信访案件 56 件，促进了群众合理诉求有效得到解决。

跟进监督，维护社会公平正义。开展社区矫正工作视察“回头看”，对委托调查评估工作进行调研，督促市政府提高社区矫正执法水平，加大社区矫正工作保障力度。听取法治政府建设情况报告，督促政府及其工作部门依法行政，加快推进法治政府建设，社会治理法治化水平不断提升。对市法院行政非诉执行工作进行调研，督促司法机关和相关单位进一步完善制度机制，规范执法行为，强化工作举措，确保案件及时有效执行到位，为经济社会高质量发展提供坚实法制保障。连续第八年开展公检法办案质量检查，引入第三方机构，进一步扩大卷宗抽查比例，抽查卷宗 1587 件，并对各单位办案质量进行满意度测评，有效助推司法公正。

三、围绕代表作用发挥出实招，代表主体地位进一步提升

市人大常委会始终尊重代表主体地位，守正创新做好代表履职服务保障，加强代表履职管理，发挥代表主体作用，努力做到民有所呼、我有所应。

创新代表履职管理。建立“九个一”工作法，在市人大代表中推行，要求每名代表每年至少要提出一条有价值议案、开展一次专题调研、参加一次视察活动、接待一次选民、化解一起矛盾、帮扶一户困难家庭、办好一件惠民实事、参加一次公益慈善活动，届内至少进行一次述职活动。研究出台了《汝州市人大常委会关于加强代表履职管理的实施意见》，以建立完善代表履职档案为基础，开展代表履职量化评价，极大地激发代表工作活力。

搭建履职服务平台。启动“智慧人大”网络应用平台建设，推进代表履职服务平台、预算联网监督平台、备案审查信息平台等系统整合，不断提升人大工作的信息化水平。出台了全市人大代表联络站建设意见，深入推进代表联络站规范化建设和星级联络站创建工作，设置人大代表联络站 86 个，全市五级人大代表全部进站，各级领导干部代表发挥示范带动作用，以普通人大代表身份进站开展工作，建立起代表与群众的“连心桥”、反映社情民意的“直通车”。

提升代表履职能力。加大代表履职培训力度，举办了人大代表履职培训班，有针对性地就人大代表履职知识、民法典、财政预算绩效管理监督等进行专题培训，全年培训代表 700 余人次。开展述职评议活动，人大代表结合阶段工作向选民述职，回答选民提问，接受选民评议，进一步增强了人大代表的责任意识，调动了履职积极性。

加强闭会期间活动。扩大代表对常委会工作的参与，先后邀请 140 余名人大代表列席常委会会议，参加视察、调研、专题询问等活动，进一步拓展代表参与常委会工作的广度和深度。组织开展了“助力乡村振兴，人大代表在行动”主题实践活动，引导代表在一线服务群众、建功立业。各位代表在脱贫攻坚、抗击疫情、决胜全面小康等工作中，践行使命担当，扎实履职尽责。

特别是新冠肺炎疫情发生以来，全市各级人大代表积极响应常委会号召，闻令而动、冲锋在前、担当作为，捐款捐物累计 400 余万元，展现了新时代人大代表的良好形象。

提升建议办理质量。采取专题视察督办、听取审议报告、通报办理情况等多种形式，加强市八届人大五次会议以来代表建议办理工作。对重点代表建议办理情况进行绩效评估，强化评估结果的运用，不断提高代表建议办理质量和效率。落实人大视察调研交办意见办理联席会议制度，深入推动代表议案建议办理从“答复型”向“落实型”转变。市八届人大五次会议以来代表提出的1件代表议案、96件代表建议已全部办理完毕。

四、围绕加强自身建设求实效，依法履职水平进一步提升

市人大常委会坚持把加强自身建设作为履职尽责的基本前提，坚持内提素质转作风、外促落实树形象，努力建设坚持党的领导、密切联系群众的政治机关、工作机关、代表机关、模范机关。

强化党建引领，打造过硬队伍。严肃党内政治生活，严格落实“三会一课”等制度，推动人大机关党建质量不断提高。扎实推进“以案促改”工作，持续整治“四风”问题，对市委巡察人大常委会机关反馈问题进行全面整改，推动作风持续转变，机关干部干事创业的精气神进一步提振。

强化调查研究，提高履职能力。坚持把调查研究作为密切联系群众、改进工作方式方法的重要手段，制定详细工作计划，围绕生态环保、棚户区改造、农村人居环境等重点工作，深入基层、深入实际、深入群众开展调研 40 余次，形成高质量调研报告 16 篇，其中关于我市畜牧产业发展情况的调研报告获河南省人大系统优秀调研成果三等奖。

强化宣传交流，讲好人大故事。充分发挥汝州人大微信公众号、《汝州人大》《人大之窗》等宣传主阵地作用，全面展现人民代表大会制度在我市的生动实践成果。全年在省人大《人大建设》、《平顶山人大》等各类媒体发表稿件 200 余篇，采写的《立足新时代 展现新作为》作品获第二十九届河南人大新闻奖三等奖，被评为河南省人大宣传工作先进单位，在平顶山市委人大工作会议上作典型发言，为激发经济社会发展合力营造了良好的社会氛围。

各位代表！这些成绩的取得，是市委正确领导的结果，是全体人大代表、常委会组成人员和机关工作人员共同努力的结果，是“一府一委两院”和全市各单位密切配合的结果，是全市人民大力支持的结果。在此，我代表市人大常委会，向全体人大代表、向所有关心支持人大工作的同志们表示衷心的感谢！

各位代表！在总结成绩的同时，也要清醒地认识到，我们的工作还存在一些差距和不足：监督的机制方式有待进一步完善；密切联系代表和群众的优势发挥还不充分；代表履职能力有待进一步提高等。对于这些问题，我们将认真研究，在今后的工作中切实加以改进。

2021 年的主要任务

2021 年是中国共产党成立一百周年，也是“十四五”开局之年。今年市人大常委会工作的总体要求是：高举习近平新时代中国特色社会主义思想伟大旗帜，深入贯彻落实党的十九届二中、三中、四中、五中全会精神和市委七届八次全会精神，以习近平总书记关于坚持和完善人民代表大会制度的重要思想为指导，围绕市委总体工作部署，充分履行宪法法律赋予的各项职责，守正创新做好新时期人大工作，为实现“十四五”发展良好开局、奋力开启建设社会主义现代化汝州新征程贡献人大力量！

一、以更高站位推进党的建设上层次。始终把政治建设摆在首位，深入学习贯彻习近平新时代中国特色社会主义思想，认真学习研究习近平总书记关于坚持和完善人民代表大会制度的重要思想，进一步增强“四个意识”、坚定“四个自信”、做到“两个维护”。加强对各级人大代表的培训，创新学习形式，丰富学习内容，持续在学懂、弄通、做实上下功夫，推动中央、省委、平顶山市委和汝州市委重大决策部署落实到位。自觉坚持党的领导，更好发挥党组把方向、管大局、保落实重要作用。落实人大常委会党组向市委请示报告制度，坚持党管干部原则和人大依法任免干部有机统一，坚决做到思想上与市委同心、目标上与市委同向、行动上与市委同步。做好换届选举工作，在市委领导下，依法做好新一届市人大代表换届有关工作，确保换届工作规范有序开展。

二、以更强监督助力经济发展上台阶。坚持问题导向和效果导向，抓准监督选题、抓实监督过程、抓严监督整改，继续落实好人大交办意见办理联席会议制度，使人大监督更加精准、更有力度、更富成效。加强对“一府一委两院”的监督，确保市委七届八次全会确定的各项目标任务圆满完成。聚焦奋力建设社会主义现代化汝州新征程，认真听取审议国民经济和社会发展计划执行情况报告，对加快推进新型城镇化、产业转型升级、全面推进乡村振兴、生态文明建设等工作进行重点监督。聚焦保持经济平稳运行，加强预算联网监督系统建设，强化部门预算公开。对市场监管工作进行视察，对市法院涉企案件执行工作进行调研，督促政府统筹做好疫情防控和经济社会发展各项工作。聚焦改善和保障民生，对我市公共文化服务体系建设、公共卫生服务、消防工作、城区车辆停放等进行调研，对残疾人权益保障工作、中小学课后延时服务开展情况进行视察，督促市政府持续巩固提升全国文明城市创建成果，提升群众的幸福感和满意度。聚焦打好“三大攻坚战”，听取和审议国有资产管理情况、市级财政决算、审计工作、年度环境状况和环境保护目标完成情况等报告，跟踪审计查出问题整改，对环保工作进行视察，对土壤污染防治工作情况进行调研，守护好汝州的碧水蓝天。聚焦全面推进乡村振兴工作，对加快现代农业发展、乡村建设行动实施、集镇建设管理等进行重点监督。对全市畜牧产业发展情况进行视察，督促市政府加快推进农业农村现代化，实现巩固拓展脱贫攻坚成果同乡村振兴有效衔接。聚焦维护社会公平正义，听取法治政府工作报告，继续开展办案质量检查工作，对《退役军人保障法》贯彻执行情况、未成年人保护工作进行调研。开展市政府工作部门向市人大常委会述法工作，进一步提升依法行政和司法公正水平。

三、以更实举措推动代表服务上水平。以代表联络站规范化建设和星级联络站创建工作为重点，深化落实“双联系”制度，进一步密切代表同人民群众的联系，打通代表与选民联系的“最后一公里”。继续邀请人大代表列席常委会会议，以“助力乡村振兴，人大代表在行动”主题实践活动为载体，组织代表参加视察、调研、专题询问等活动，持续增强闭会期间代表活动。开展代表履职学习培训，丰富培训形式，为代表发挥作用奠定坚实基础。加强和改进议案建议办理工作，继续开展代表建议办理情况视察和满意度测评，以选树一批代表建议办理典型为抓手，切实提高代表建议办理工作质量。建立完善“智慧人大”平台，建立健全代表履职档案，深化和完善人大代表履职评价办法，强化代表履职和评价结果应用，增强代表主动履职意识，切实把“为人民用权、为人民履职、为人民服务”落到实处。

四、以更严要求促进人大形象上档次。牢牢把握政治机关定位，坚持以党的建设高质量推动人大工作高质量，深入学习习近平新时代中国特色社会主义思想，着力抓好市委人大工作会议精神贯彻落实，推动全市人大工作水平全面提升。围绕政治机关、工作机关、代表机关、模范机关建设，在常委会及机关全面加强政治建设、思想建设、组织建设、作风建设和纪律建设，大兴认真学习之风、调查研究之风、解放思想之风和干事创业之风，树立地方国家权力机关良好形象。加强人大理论研究和新闻宣传工作。办好《汝州人大》《人大之窗》，用好汝州人大微信公众号，广泛宣传人大制度和人大工作，讲好汝州人大故事，让国家根本政治制度更加深入人心。

各位代表！追梦新时代，奋进新征程。让我们更加紧密地团结在以习近平同志为核心的党中央周围，在市委的坚强领导下，凝心聚力，开拓进取，向着“十四五”规划描绘的美好蓝图大步迈进，奋力开启全面建设社会主义现代化汝州新征程，以优异成绩向建党 100 周年献礼！

陈天富在参加寄料镇、临汝镇代表团审议时强调

推动各项决策部署落地生根

1 月 27 日，市委书记陈天富到寄料镇代表团、临汝镇代表团与代表们共同审议政府、计划、财政工作报告，审查“十四五”规划和二〇三五年远景目标纲要（草案）等。

代表们在审议时一致认为，政府工作报告、“十四五”规划和二〇三五年远景目标纲要站位高、立意深，通篇贯彻习近平新时代中国特色社会主义思想，新发展理念得以充分彰显。对“十三五”及 2020 年工作总结得很全面、很客观，对“十四五”及 2021 年工作的指导方针、主要目标和具体措施谋划科学，符合中央精神，切合汝州发展实际，具有很强的指导性、针对性和可操作性。

陈天富指出，今年是“十四五”规划开局之年，是中国共产党成立 100 周年，市委全会和“两会”站在“两个一百年”奋斗目标的历史交汇点，谋划了打造“四个强市、一个高地、一个家园”的现代化新汝州的目标任务，要旗帜鲜明讲政治，增强“四个意识”，坚定“四个自信”，做到“两个维护”，以习近平新时代中国特色社会主义思想指导发展实践，推动各项决策部署在汝州落地生根。

在参加寄料镇代表团审议时陈天富说，寄料镇是全国文明镇，山清水秀，拥有得天独厚的生态资源优势，要认清发展定位、资源优势，抢抓重大战略发展机遇期，依托绿水青山资源优势，大力发展生态旅游产业。要因地制宜，围绕寄料镇丰富的自然、人文景观，将辖区景区有效联通，谋划好全域旅游布局规划。同时，既要抓好生态保护，又要抓好生态资源开发，努力将寄料镇打造成汝州山水旅游第一镇。

在参加临汝镇代表团审议时陈天富说，临汝镇是汝州的“西大门”，是一个有文化、有资源、有基础、有优势的国家重点镇，处在我市规划西部片区的枢纽位置，要充分发挥区位交通优势，对接庙下镇、温泉镇，推进产业联通，形成优势互补的错位发展格局。要有责任使命感、有发展紧迫感，抢抓我市全面融入郑州大都市区、洛阳都市圈的战略机遇，提升站位，加压奋进，努力在“建好汝西重镇，重塑临汝辉煌”的征程上有所作为。

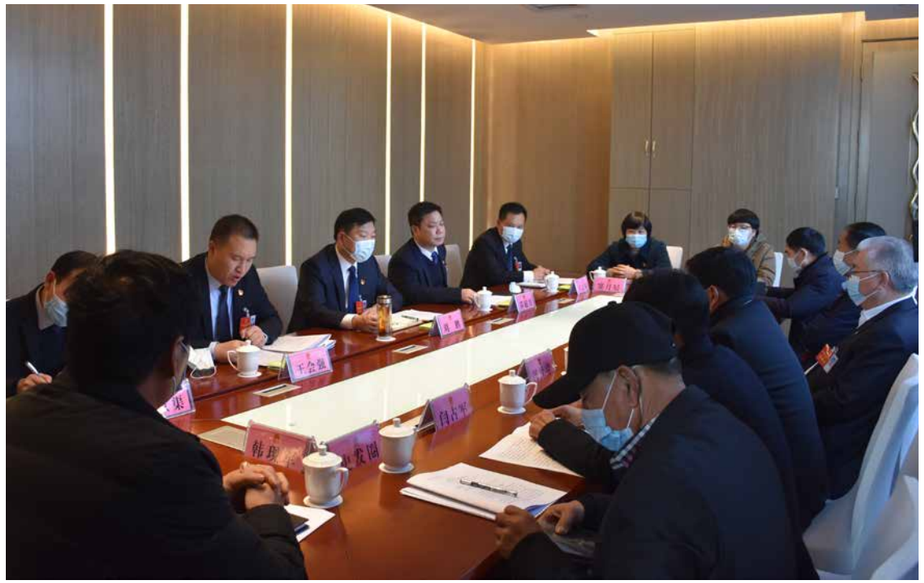

刘鹏参加临汝镇、纸坊镇代表团审议时强调

加快融合发展，培育特色品牌，助力乡村振兴

1 月 27 日，市委副书记、市长刘鹏分别到临汝镇代表团、纸坊镇代表团，与代表们一同审议政府、计划、财政工作报告，审查汝州市“十四五”规划和二〇三五年远景目标纲要（草案）。

在审议中大家一致认为，政府工作报告站位高、视野宽、落点实，总结成绩实事求是，部署工作科学具体。王会强、刘光、冯社旗、郑岩锋、于跃峰、禹民政等代表一一发言，围绕生物医药发展、农产品深加工、文旅融合发展、弘扬传统文化、移风易俗等提出意见建议。

在参加临汝镇代表团审议时刘鹏说，“十四五”时期是汝州发展的战略机遇期，进入新的阶段，临汝镇要紧跟全市发展步伐，充分利用区位交通优势抢抓发展机遇，与庙下镇、温泉镇对接，形成汝州西部一体化发展格局。同时，要与构建现代产业体系、推动新型城镇化等工作结合起来，全面融入郑州大都市区、洛阳副中心城市等新发展格局，加速推动镇区各项工作高质量发展。

在参加纸坊镇代表团审议时，刘鹏说，纸坊镇作为我市农业大镇，要不断创新工作思路，改变思想观念，改变传统种植模式，发挥土地优势，发展特色产品，打造特色品牌，延长农副产品产业链。同时，要进一步挖掘农耕文化，大力发展观光农业、休闲农业、旅游农业，拓展农业发展空间，促进农业转型升级。要继续推动乡村振兴工作，加强村容村貌整治，营造良好人居环境，传承和发展优秀农耕文化，加强精神文明建设，真正让农业强起来、乡村美起来、百姓富起来。

李运平参加风穴路街道代表团审议时强调

借助“十四五”东风打造宜居宜业活力之城

1 月 27 日，市人大常委会主任李运平来到市八届人大六次会议风穴路街道代表团，与代表们一同审议政府、计划、财政工作报告，审查汝州市“十四五”规划和二〇三五年远景目标纲要（草案）。

代表在审议时一致认为，政府工作报告总结成绩实事求是，分析问题客观全面，部署工作思路清晰、振奋人心，是一个高举旗帜、改革创新、凝心聚力的好报告。规划纲要（草案）深刻分析了新发展阶段面临的新机遇新挑战，阐明了“十四五”时期全市经济社会发展的指导方针、主要目标和重点任务，切合汝州实际，顺应人民期待，具有很强的指导性、针对性和可操作性。大家表示，回到工作岗位后，要把报告决议精神带回去，做好宣传、抓好实施。大家还围绕项目建设、社区精细化建设、民生改善、城市管理等方面进行了深入讨论。

李运平在审议时说，今年是“十四五”规划开局之年，对于汝州经济社会发展是一个大的机遇，也是一个挑战。风穴路街道要准确把握新发展阶段，认清新形势新目标，把握新机遇新挑战，牢固树立新发展理念，坚持用新发展理念全面审视工作、谋划发展、破解难题。要在城市建设上做文章，努力打造宜居宜业的活力之城。要加大项目建设力度，迎难而上推进棚户区改造和万达项目等工程建设。要加强社区管理的精细化，用绣花的功夫做好社区建设，以人民为中心扎实办好民生实事。同时，李运平还强调，代表们要将报告审议好、领会好，会后贯彻落实好，认真履行好人大代表职责，为我市经济社会发展作出积极贡献。

市领导郑旭银、魏俊涛参加审议。

汝州市第八届人民代表大会第六次会议胜利闭幕

1 月 28 日下午，汝州市第八届人民代表大会第六次会议圆满完成大会各项议程后在市体育文化中心胜利闭幕。市委书记陈天富讲话，市人大常委会主任李运平主持会议。

大会主席团常务主席陈天富、刘鹏、陈淑雅、陈国重、李运平、李晓伟、韩春晓、张剑奇、孟宪强、何长军、胡洪献、杨辉星、王沧海、杜占广、潘广臣、郭文源、康凯主持大会并在主席台前排就座。

李青岭、司伟宽、范响立、谷中奇在主席台就座。

汝州市第八届人民代表大会共有代表 308 人，出席闭幕大会的代表 268 人，符合法定人数。

下午 4 时许，大会开始。会议依次表决通过了汝州市第八届人民代表大会第六次会议关于政府工作报告的决议、关于汝州市 2020 年国民经济和社会发展计划执行情况与 2021 年国民经济和社会发展计划的决议、关于汝州市 2020 年财政预算执行情况和 2021 年财政预算的决议、关于汝州市国民经济和社会发展第十四个五年规划和二〇三五年远景目标纲要的决议、关于汝州市人民代表大会常务委员会工作报告的决议、关于汝州市人民法院工作报告的决议、关于汝州市人民检察院工作报告的决议。

会议指出，这次会议是一次团结民主、务实创新的大会，是一次开拓进取、催人奋进的大会，是一次凝心聚力、共谋发展的大会。过去的一年，是汝州发展进程中极不

平凡的一年，是全市上下迎难而上、各项工作扎实高效推进的一年。一年来，我们聚焦争创全省践行县域治理“三起来”示范县，坚定信心、苦干实干，推动疫情防控取得阶段性胜利，产业转型迈出坚实步伐，脱贫攻坚实现圆满收官，历史性创建为全国文明城市，连续两年入选全国县域经济百强县、全国县域营商环境百强县，为“十三五”发展画上了圆满句号，全面建成小康社会取得了决定性成就。这些成绩的取得，是平顶山市委、市政府坚强领导的结果，是全市干部群众开拓进取、团结拼搏的结果，也是市人大及全体人大代表共同努力的结果。

会议指出，一年来，市人大及其常委会深入学习贯彻习近平新时代中国特色社会主义思想，认真履行宪法和法律赋予的职责，主动围绕中心、服务大局，不断提升履职尽责水平，在服务经济发展、保障改善民生、维护公平正义、促进民主法治等方面做了大量工作，为推动全市经济社会高质量发展作出了积极贡献。一年来，市人大及其常委会围绕文明创建、产业发展、全域旅游、民生改善、法治建设等全市发展重点和群众关注热点，创新监督方式，通过专题询问、工作评议、执法检查等方式，推动了一批发展和民生问题得到有效解决。尤其是围绕持续优化营商环境，深入开展专题调研，并对重点行业部门开展专题询问，有力推动了优化营商环境各项工作有效落实。一年来，市人大代表积极参与全市中心工作，发挥优势，敢于担当，为全市各级干部起到示范表率作用。市人大常委会主任担任城乡规划建设管理领导小组组长和机绣纺织产业专班首席服务官，在城乡规划建设管理、棚户区改造、机绣招商等方面做了大量工作。特别是在新冠肺炎疫情防控工作中，市人大各位领导同志靠前指挥、深入一线督导，广大代表倾情奉献，有力推动了疫情防控和复工复产。可以说，汝州经济社会发展取得的每一点进步，都凝聚着市人大及其常委会的智慧和汗水，我市民主法治建设取得的每一项成就，都饱含着市人大及其常委会的辛勤和付出。

会议指出，今年是中国共产党成立100周年，是全面实施“十四五”规划的开局之年，也是开启社会主义现代化建设新征程的起步之年。刚刚召开的市委七届八次全会，科学谋划了汝州“十四五”和到2035年发展目标，确立了“十四五”时期建设“汝瓷历史文化名城、宜居宜业幸福活力之城、豫西南区域性副中心城市，争创全省县域治理‘三起来’示范县”的战略定位；展望未来15年，着力打造“四个强市（经济强市、文化强市、生态强市、开放强市）、一个高地（创新高地）、一个家园（幸福美好家园）”的现代化新汝州。承前启后，继往开来，站在“十四五”的新起点上，更加需要充分发挥人大制度优势，凝聚起推动经济社会高质量发展的强大合力。全市各级人大组织及全体人大代表要紧紧围绕市委各项决策部署，认真履职尽责，主动担当作为，为建设社会主义现代化汝州作出新的更大贡献。

会议强调，旗帜鲜明讲政治，坚定正确政治方向。市人大及其常委会要牢牢把握正确政治方向，在坚持党的领导上旗帜鲜明、立场坚定。一要加强理论武装。坚持用习近平新时代中国特色社会主义思想武装头脑，持续深入学习贯彻习近平总书记关于坚持和完善人民代表大会制度的重要思想，做到学深悟透、融会贯通，确保人大各项事业始终沿着正确方向前进。二要加强党的领导。要始终将党的领导贯穿于人大工作的全过程，将党的路线方针政策落实在人大工作的各个方面，始终与党委目标同向、事业同心、工作同步。三要服务发展大局。要紧紧围绕市委中心任务和我市发展大局，找准切入点，把握着力点，及时把市委的重大决策和战略意图，通过法定程序转变为人民的共同意志，推动市委各项决策部署得到有效落实。

会议强调，聚焦社会主义现代化建设，凝聚发展合力。这次人代会批准的汝州市“十四五”规划和二〇三五年远景目标纲要，明确了当前和今后一段时期全市经济社会发展的整体思路、目标定位、主要任务，科学描绘了汝州未来美好发展蓝图。市人大及其常委会要带领广大代表，始终聚焦推动高质量发展、建设社会主义现代化，发扬敢于担当、务实重干的精神和作风，在推进全市发展中展现人大代表的责任和担当。一要充分发挥民主决策作用。要紧扣建设“汝瓷历史文化名城、宜居宜业幸福活力之城、豫西南区域性副中心城市”，围绕新型城镇化建设、产业转型升级、全面推进乡村振兴、生态文明建设等重点工作，深入基层、深入一线开展调研，多提符合群众意愿、广大群众关切的议案建议，促进各部门科学决策、科学施政。二要坚持依法监督。要创新监督方式方法，围绕项目建设、民生改善、信访稳定等工作中的难点问题和薄弱环节，开展好各项监督活动，确保市委各项决策部署得到全面落实。三要助推乡村旅游发展。要围绕发展壮大我市乡村旅游产业，广泛开展调查研究，深入了解我市乡村旅游产业发展现状，提出针对性意见建议，助力乡村旅游发展。同时，各位企业家代表要积极参与全市乡村旅游项目建设，培育发展乡村旅游、古堡古寨游、文化休闲游等旅游业态，助推乡村振兴。

会议强调，始终站稳群众立场，切实增进民生福祉。人大代表来自人民，代表着广大群众的利益和意志，更要在本职工作上发挥优势，为广大群众谋福祉。一要助力民生改善。要时刻保持同广大群众的联系，从事关群众切身利益的教育、医疗、住房、供气、供暖等问题入手，开展精准监督、专题询问活动，推动各项民生实事有效落实，不断提升广大群众幸福指数。二要充分发挥代表作用。人大代表是一种荣誉，更是一份责任。广大代表要立足岗位，增强社会责任感，真诚为群众办实事、解难事、做好事，为群众致富增收提供支持、创优环境，用实际行动体现人大代表作为，不断增进群众福祉。三要反映好社情民意。要发挥好桥梁纽带作用，积极反映民情民意，让党委政府的决策部署更加贴近基层群众期盼。同时，要加强宣讲教育，引导广大干部群众把思想和行动统一到市委、市政府决策部署上来，凝聚推动发展的强大合力。

会议强调，加强自身建设，展现担当作为。新时代、新形势、新任务，市人大及其常委会要全面加强自身建设，实现新作为、展现新气象。一要不断提升履职能力。要完善代表工作机制，认真做好代表培训工作，系统学习法律法规、人大业务知识，进一步提高议案、建议质量，不断增强代表履职能力。二要加强人大干部选配。要加大人大干部的培养、选拔、任用力度，注重配备年富力强、具有专业知识的年轻同志从事人大工作，优化人大干部年龄结构，着力打造信念坚定、勤政务实、敢于担当、清正廉洁的人大干部队伍。三要保持良好作风。各位代表处在联系群众的最前沿，是各个行业领域的骨干精英，要带头保持良好作风，倍加爱护自身的荣誉和形象，严格接受社会监督，坚决抵制歪风邪气，自觉接受群众监督，切实维护代表形象。

会议强调，人大工作是党的工作的重要组成部分。市委将一如既往地重视和关心人大工作，支持和保证人大及其常委会依法行使职权。“一府一委两院”要自觉接受人大的法律监督和工作监督，认真执行人大的决议决定，积极研究处理人大的审议意见，不断提高依法行政、严肃执纪的水平。各级各部门要虚心听取人大代表的意见建议，认真办理代表议案，保障人大代表的各项权益，在全社会营造尊重代表、支持代表、服务代表的良好氛围。

会议号召，让我们更加紧密地团结在以习近平同志为核心的党中央周围，高举习近平新时代中国特色社会主义思想伟大旗帜，齐心协力、开拓进取，干在实处、走在前列。为加快建设汝瓷历史文化名城、宜居宜业幸福活力之城和豫西南区域性副中心城市努力奋斗，奋力开启全面建设社会主义现代化汝州新征程，以优异成绩向建党100周年献礼！

下午5时许，大会在庄严的国歌声中胜利闭幕。

张志伟、刘军政、韩自敬、张业启、张耀峰、杨长坡、阮建国、翟会杰、张振伟、吕占洪、郑旭银、史清秀、余占营、张延芳、魏俊涛、张永振、姜新夏、鲁武国、韩建国、张军胜、朱同正、陈万幸、刘天望、裴亚正、朱新正参加会议。

汝州市第八届人民代表大会第六次会议关于政府工作报告的决议

（2021 年 1 月 28 日汝州市第八届人民代表大会第六次会议通过）

汝州市第八届人民代表大会第六次会议听取和审议了刘鹏同志代表市人民政府所作的政府工作报告。会议充分肯定了“十三五”期间全市经济社会发展取得的重大成就和过去一年市政府的工作，同意报告提出的二〇三五年远景目标及“十四五”时期主要奋斗目标、2021 年经济社会发展主要预期目标及工作部署。会议决定批准这个报告。

汝州市第八届人民代表大会第六次会议关于汝州市国民经济和社会发展第十四个五年规划和二〇三五年远景目标纲要的决议

（2021 年 1 月 28 日汝州市第八届人民代表大会第六次会议通过）

汝州市第八届人民代表大会第六次会议经过审议，并根据大会国民经济与社会发展计划、财政预算审查委员会的审查报告，同意市人民政府提交的《汝州市国民经济和社会发展第十四个五年规划和二〇三五年远景目标纲要（草案）》。会议决定，批准汝州市国民经济和社会发展第十四个五年规划和二〇三五年远景目标纲要。

汝州市第八届人民代表大会第六次会议关于汝州市 2020 年国民经济和社会发展计划执行情况与 2021 年计划的决议

（2021 年 1 月 28 日汝州市第八届人民代表大会第六次会议通过）

汝州市第八届人民代表大会第六次会议经过审议，并根据大会国民经济与社会发展计划、财政预算审查委员会的审查报告，同意市人民政府提交的《关于汝州市 2020 年国民经济和社会发展计划执行情况与 2021 年计划（草案）的报告》。会议决定，批准市人民政府提出的 2021 年国民经济和社会发展计划。

汝州市第八届人民代表大会第六次会议关于汝州市 2020 年财政预算执行情况和 2021 年财政预算的决议

（2021 年 1 月 28 日汝州市第八届人民代表大会第六次会议通过）

汝州市第八届人民代表大会第六次会议经过审议，并根据大会国民经济与社会发展计划、财政预算审查委员会的审查报告，同意市人民政府提交的《关于汝州市 2020 年财政预算执行情况和 2021 年财政预算（草案）的报告》。会议决定，批准市人民政府提出的 2021 年财政预算。

汝州市第八届人民代表大会第六次会议关于汝州市人民代表大会常务委员会工作报告的决议

（2021 年 1 月 28 日汝州市第八届人民代表大会第六次会议通过）

汝州市第八届人民代表大会第六次会议听取和审议了李运平同志代表市人大常委会所作的工作报告。会议对市人大常委会过去一年的工作表示满意，同意报告提出的 2021 年主要任务。会议决定批准这个报告。

汝州市第八届人民代表大会第六次会议关于汝州市人民法院工作报告的决议

（2021 年 1 月 28 日汝州市第八届人民代表大会第六次会议通过）

汝州市第八届人民代表大会第六次会议听取和审议了杨长坡同志所作的汝州市人民法院工作报告。会议肯定了市人民法院过去一年的工作，同意报告提出的 2021 年主要工作目标和任务。会议决定批准这个报告。

汝州市第八届人民代表大会第六次会议关于汝州市人民检察院工作报告的决议

（2021 年 1 月 28 日汝州市第八届人民代表大会第六次会议通过）

汝州市第八届人民代表大会第六次会议听取和审议了阮建国同志所作的汝州市人民检察院工作报告。会议肯定了市人民检察院过去一年的工作，同意报告提出的 2021 年主要工作目标和任务。会议决定批准这个报告。

人民代表话发展

代表通道

记者：我们知道温泉镇优质的地热资源久负盛名，是我市一张亮丽的名片。就在前不久，温泉镇被确定为中国温泉文化之乡和省级旅游区，请问温泉镇下一步在发展旅游方面有什么打算？

李华州：温泉镇被确定为中国温泉文化之乡和省级旅游区，为我们擦亮温泉品牌、做好文旅康养文章提供了难得的机遇。温泉镇作为汝州市副中心城市，在全市新一轮旅游业发展机遇期中，将充分发挥龙头带动作用，以得天独厚的地热资源为核心，以文旅康养为主题，打造集“健康、养生、养老、休闲、旅游”为一体的美丽小镇。一是加快推进项目建设。加大对天泽湾温泉酒店、温泉水镇健康管理中心等已建成项目的支持力度，确保这些项目持续有效发挥效益；加快推进基础设施项目建设，确保 2021 年镇区路网框架基本建成；牛涧河风情带 A 区 B 区景观工程全部完工，自来水厂、热水厂建成投用；同时，启动乐华欢乐城商业街、酒店及文化板块以及海洋馆、温泉水镇二期、河南省工人温泉疗养院改扩建、国家运动员康复训练基地等项目建设。二是加快农业结构调整。调整种植结构，发展优质、高效农业，建设特色鲜明、竞争力强的现代化农产品生产基地，将朱寨香菇种植基地、邓禹蓝莓樱桃采摘园、张寨和侧崆庄林果采摘观光园、“三官一丁”高油酸花生种植区以及千亩万寿菊、迷迭香观光园打造成较具影响力的农业体验观光旅游区；同时，加大投入，推进这些地区道路、公厕、观景台等旅游配套设施建设。三是加强温泉宣传推介。加紧策划高质量、高品位的旅游营销策略，聘请旅游营销人才，运用现代化的新型旅游营销方式和平台，对温泉进行包装、宣传和推介。

记者：在今年中央农村工作会议上，习近平总书记强调，脱贫攻坚取得胜利后，要全面推进乡村振兴，这是“三农”工作重心的历史性转移。我们汝州市今年的乡村振兴工作是如何谋划的？

刘均莹：乡村振兴战略提出以来，我市按照“产业兴旺、生态宜居、乡风文明、治理有效、生活富裕”的总要求，积极谋划统筹推进农业农村工作，先后成功创建为国家级农产品质量安全县、国家级农村集体产权制度改革试点县、全国第一批垃圾分类和资源化利用试点县和全国农民专业合作社整县推进试点县等荣誉。焦村镇入选国家级农业产业强镇；焦村镇水沟村和纸坊镇中王村入选国家“一村一品”示范村；甘薯现代农业产业园创成省级现代农业产业园。乡村产业蓬勃发展、人居环境持续改善、农民生活日渐富裕，乡村振兴实现了良好开局。

今年是“十四五”的开局之年，“三农”工作重心也从脱贫攻坚转向全面推进乡村振兴，因此，2021 年我们计划从四个方面推进乡村振兴工作。一是抓好四项业务打基础。利用上级财政资金 9600 万元，新建高标准农田 6 万亩，提升耕地综合生产能力，实现“藏粮于地”。推广新技术，扩大优质农作物种植面积，实现“藏粮于技”。壮大优质小麦、食用菌、甘薯、生猪、桑蚕、果蔬、富硒等七大支柱产业，完善产业链条，推动产业融合发展。加大新型农业经营主体培育力度，完善利益链接机制，推动农民增收。二是落实五大措施做保障。深化农村改革，盘活土地、林地、荒山等资源要素，大力发展村集体经济。加强农产品质量安全监管，充分保障人民群众舌尖上的安全。推进农村人居环境专项整治，进一步优化农村环境。加强农村人才培育，为乡村振兴提供人才保障。健全乡村社会治理体制，持续提升乡村治理水平。三是推广六种模式做引领。为发挥先进典型的示范带动作用，我们归纳总结了纸坊镇牛王村的土地托管模式、焦村镇邢村的蚕桑产业发展模式、米庙镇石槽王村的人居环境整治模式、纸坊镇中王村中王农牧的龙头示范带动发展模式、陵头镇王湾村的乡村旅游及民俗经济发展模式、温泉朱寨村的集体经济发展模式等六种可复制、易推广的发展模式，为全市推进乡村振兴做好示范引领。四是建立七项机制做后盾。实施乡村振兴战略是一项长期的系统工程，我们拟建立领导小组统领机制、规划统筹机制和督查考核机制等七项保障机制，确保多部门联动，统筹推进乡村振兴战略，为全市经济社会持续健康发展提供坚实的基础。

记者：“十三五”时期我市教育工作取得了长足发展，请问“十四五”将如何规划教育工作？今年的教育工作有哪些打算？

李建锋：“十四五”期间，我市将加快教育现代化。具体是要大力实施教育强市战略，实施“名校、名师、名班主任、名校长”工程，建设有竞争力、有影响力的区域性教育中心。加快学前教育普惠发展，更好实现幼有所育，公办幼儿园在园幼儿占比达到 50% 以上；加快义务教育优质均衡发展，加强乡村小规模学校和乡镇寄宿制学校建设，探索完善跨区域集团化办学，推进中心学校带动同乡镇小规模学校一体化发展；加快普通高中高质量发展，全面消除普通高中大班额；加快职业教育特色内涵发展，支持汝州职业技术学院创新发展，做大做强职业教育品牌；加快特殊教育保障融合发展，建立特殊教育中心，推进实施从学前到高中全程特殊教育；鼓励和支持汝州外国语学校、有道实验学校、阳光国际学校、江苏教育集团新时代精英学校、黄冈学校等民办学校发展，打造一批具有区域影响力和竞争力的民办教育品牌。2021 年，我市将按照“讲政治、出成绩、守底线”的工作总要求，全力做好十件实事：一是要实现高招北大、清华录取新突破，一本院校录取超过 1000 人。二是要继续推进农村“两类学校”建设，农村中小学分散教学点合并 20 所以上。三是要基本完成农村教师周转房、保障房“两房”建设。四是要选优配强中小学及幼儿园校（园）长。五是要稳步实施教师信息技术应用能力提升工程 2.0，试点学校配备完善信息化设备，教师信息化技术应用能力培训全面启动。六是要完善学生德、智、体、美、劳综合发展及评价制度。七是要开展城区学生延时服务并建立集中配送餐制度，实行农村学校食堂原材料统一配送制度。八是要完成学校护眼灯换装任务，全市所有公办幼儿园配备益智玩教具。九是职业教育要取得突破性进展。十是要进一步规范校外培训机构。

记者：今年是“十四五”规划开局之年，也是乡村振兴承上启下的关键一年，请问陵头镇在实施乡村振兴战略中，具体做了哪些工作，取得了什么成效？

韩增群：这次会议，是我市在全面建成小康社会、开启社会主义现代化建设新征程的历史节点上，召开的一次十分重要的大会。系统总结了过去取得的成绩，科学谋划了未来美好的发展蓝图，意义重大、影响深远，对于加快我市经济社会高质量发展，助推“十四五”开好局、起好步，将产生积极的作用。陵头镇是汝州西部的一个农业大镇。在过去的一年里，我们大力推进脱贫攻坚，全镇上下克服疫情影响，顺利实现 1519 户 6768 建档立卡贫困人口脱贫，9 个贫困村全部退出贫困序列。我们大力推进生态建设，实施了沿 207 国道两侧的生态绿化工程，新增造林面积 3000 亩，规划建设花椒、林果业种植基地和生态绿化基地 9 个，陵头的山更绿了，景更美了。我们大力加强基层组织建设，完成村“两委”及监委会换届选举，27 个行政村村“两委”班子职数全部配备到位，实现了村党支部书记、村主任“一肩挑”，班子结构不断优化，学历水平不断提升，为全镇经济社会发展提供了坚强的组织保障。在乡村振兴方面，我们确立并实施了“东景南韵西商北工中政”的战略目标，以王湾村为试点，大力发展乡村旅游，带动乡村全面振兴。在建设模式上，我们运用“公司 + 集体 + 农户”运营模式，突出窑洞民宿特色，打造了一座乡愁记忆的梦幻山村，打造全镇文旅融合发展的样板。目前，王湾村已累计接待观光游客 20 余万人，先后被评为河南省乡村旅游特色村、汝州市最美乡村。下一步，陵头镇将围绕市委全会、市委经济工作会和“两会”精神，以更加昂扬的斗志、更加振奋的精神、更加务实的作风，高质量推进乡村振兴各项工作任务落地落实。

记者：习近平总书记提出“以推动高质量发展为主题”的要求，我市作为传统产业占比较重的地区，如何实现产业转型升级和高质量发展，请问工信部门的主要做法是什么？

王玉杰：去年以来，面对突如其来的疫情和复杂的国内外经济形势，我市广大工业战线干群在市委、市政府的坚强领导下，克难攻坚，实现工业经济逆势上扬。全年共实现规模以上工业增加值增速 5.6%，远远高于全国、全省和平顶山市的平均水平，有力地支撑了我市经济社会发展。

主要采取以下做法：一手抓“一联三帮”企业服务。建立县级干部联系重点企业制度，帮助企业加快项目建设、落实惠企政策、纾困解难，共解决各类难题 42 个，引导企业高质量发展。一手抓“三大改造”产业转型。在全市投入 2000 余万元，实施 75 个改造项目，大力开展以技术升级为主的技术改造、以环保投入为主的绿色化改造和以机器换人为主的智能化改造，有效提升了我市工业发展质量。

下一步，在“十四五”时期，工信部门将围绕市委、市政府确定的“2+2+2”产业发展要求，全力抓好传统产业转型升级和新兴产业培育布局。通过对天瑞煤焦化、汝丰焦化、天瑞汝州水泥等企业的重组整合和装备大型化，加快完成煤炭焦化和新型建材两大传统产业改造升级。通过以巨龙生物为龙头的产业群集聚和以汽车装备制造为链主的产业链延伸，大力发展生物医药和先进装备制造两大新兴主导产业。同时，立足汝瓷、汝绣两个特色品牌，加快培育机绣纺织和现代陶瓷两大特色产业。力争在“十四五”末，工业总产值实现 800 亿元，进入全省第一方阵，为我市经济社会高质量发展作出工信人的更大贡献。

记者：去年省、平顶山市分别召开文化旅游大会，今年汝州市委提出了打造文化强市的战略目标，请问文广旅局打算如何推进创建文化强市工作？

李玉政：近年来我市市委、市政府高度重视文化旅游工作，特别是市委七届八次全会提出了创建文化强市的远景目标，并对如何实现这一战略目标作出了新的谋划和部署。2020 年以来，在市委、市政府的领导下，文广旅局认真贯彻河南省、平顶山市文旅大会精神，围绕确定的战略目标，取得了一些成效：一是文化部“乡村春晚”启动仪式在汝州设立分会场，对全国同步进行网络直播。二是打铁梨花项目登上央视春晚舞台，展示了汝州文化人的形象。三是成功创建为河南省全域旅游示范区，在文旅强市上迈出了坚实一步。

2021 年，文广旅局将认真贯彻落实省、市文化旅游发展意见和市委七届八次会议精神，立足新发展阶段，贯彻新发展理念，打通堵点，补齐短板，精准施策，统筹城乡文旅板块协同发展，加快构建文旅产业经济体系，扎实做好“文旅产业创新”工作，推动全市文化旅游深度融合和高质量发展，构建全市文旅产业新发展格局。按照“文化旅游化、旅游文化化、城市景区化、乡村休闲化”的原则和方向，深入挖掘汝州旅游资源和人文资源，强力推进文化旅游产业发展，建设具有汝州特色、中国气派、国际水准的汝瓷文化旅游名城，提升汝州知名度和吸引力，形成经济社会高质量发展的新增长极。一是以争创国家级全域旅游示范区为首要工作目标，大力推进文化旅游深度融合发展，把我市众多文化旅游资源转变为产业发展优势，加快文旅强市建设步伐。二是推进公共文化体系建设，实施文化惠民工程，为创建中国文化强市打好基础。三是主动与郑州、洛阳等对接，融入“天地之中”河洛文化旅游圈，协同繁荣发展。四是加快构建全域旅游服务中心、东北部自然山水风情旅游带、南部休闲文化风景旅游带、北部养生文化历史旅游带及三个特色小镇共同发展的“一心三带三小镇”发展布局，释放文旅消费活力，推进乡村振兴工程。五是狠抓文化旅游项目。大力推进乐华欢乐城、北富春山田园综合体、梁家寨云堡妙境等重点文旅项目，广泛宣传推广“汝瓷知己、汝州等你”城市品牌，提升汝州社会知名度。

总之，2021 年文广旅局将在打造文化强市战略实施中主动作为，使汝州市文化旅游业发展更加繁荣，广大群众可参与的文旅活动更加丰富，可享受的文化旅游产品更加多样，可游可去的地方更多更便捷。

记者：近年来，因贸易战等原因，使制造业受到较大影响，作为河南省创新型试点企业和国家高新技术企业，是如何通过科技创新来实现企业持续发展的？

范建超：近年来，制造业的生存状况非常不容易，由于贸易战等原因，制造业持续低迷，国内国际市场变化较大。为了应对这个变化，河南煜达阀门制造有限公司及时作出了“两个调整”和“四个转移”的战略决策。

“两个调整”：通过产品结构调整，推动企业高质量发展；通过人才结构调整，推动企业管理水平提高。“四个转移”：公司产品市场实现由温州市场向长三角地区转移，由小客户向大客户转移，由一般客户向优质客户转移，由民企客户向国企客户转移。

要实现这样的战略目标，我们

只有通过科技创新和人才引进才能完成。公司先后与河南科技大学材料学院、开封大学阀门学院实现校企合作，开展相关科目的攻关，对高压保温阀门、球铁弹性硬密封蝶阀、三偏心多层次复合密封蝶阀、纯金属双向硬密封蝶阀等高端阀门进行研究，开发科技含量高的新产品。另外，公司还积极引进阀门行业优秀人才，形成阀门制造人才高地。通过人才引进，建设了河南省铸钢阀门工程技术研究中心，成为河南省铸钢阀门开发研究的龙头企业。

作为市第八届人大常务委员会委员，我感到职责重大、使命光荣。在今后的工作中，我将在市人大常委会的领导下，带头尊法守法、履职尽责，主动参与光彩助学、乡村振兴等活动，树立人大代表良好的社会形象，无愧于优秀人大代表的称号。

做企业的，要在企言企。企业经营作为我的主要工作，我要把企业做大做好做强。在接下来的时间里，我将继续带领公司一班人，加大公司科技创新投入，不断吸收优秀人才，开发高科技产品。近期，公司还将通过与宝鸡石油、南阳二机等石油机械公司合作，生产石油铸件、石油阀门，实现公司高科技、精产品、内涵式发展的目标，为汝州经济社会发展作出新的贡献。

记者：温泉镇朱寨村近三年来的各项工作一直走在咱们全市的前列，特别是倡树文明新风、倡导移风易俗方面成为平顶山市的示范村，能介绍一下这项工作的开展情况吗？另外，咱们村集体经济发展情况如何？请您介绍一下。

朱学卫：作为一名基层党支部书记，我认为树立文明乡风是实现乡村振兴的必要条件，所以我们温泉镇朱寨村一直以来把弘扬文明新风、推动移风易俗当成一件大事来推进。2019 年 7 月我村在平顶山市、汝州市、温泉镇各级党委政府的支持下，作为一个试点村开展移风易俗工作。针对农村的一些亟需革新的陈规陋习，我们村“两委”决定从基层做起，通过与群众的谈心、走访、调查，经过“四议两公开”程序，我们利用空闲的老村委院落，建设了一个 540 平方米的百姓大食堂，并在温泉镇党委政府的支持下加宽铺设四周道路，加以绿化，规划停车场，为村民们办红白喜事预先做好了铺垫工作。随后，商议制定《朱寨村村规民约》《移风易俗工作方案》，由村党员干部带头签订《移风易俗承诺书》，发扬一家有事众人帮的优良传统，帮助基层群众有序办理红白喜事。对于村集体经济方面，我们朱寨村也有下一阶段的规划。我村集体经济从 2017 年确定为河南省村级集体经济试点以来，已有 4 年多的发展史，在各级党委政府的支持下发展速度很快，基于我村较为成熟的香菇种植经验，目前我村香菇生产基地已吸纳朱寨及周边村的食用菌种植户 105 户加入，拥有大棚 1580 座，年产香菇 7900 余吨，年产值达 7900 余万元；集体经济以大棚出租和加工菌棒为主；冷库、展厅、各种配套设备一应俱全。其中包含财政局扶持的 29 个大棚，移民局扶持的 10 个大棚。集体经济收入中的 17 万元每年交至村对公账户，除部分用于村里的基础设施建设、村民福利、人居环境的提升等的资金以外，其余收入全部用于集体经济的发展再壮大。下一步，我们将积极与超市、电商、深加工企业对接，延伸产业链，形成“互联网 + 农业”发展新模式。目前大型烘干车间已建成，对香菇进行烘干、精包装和深加工，拉长产业链，增加基地收益。现在正在建设的新大棚有 12 个，井、电等配套设施也在有序施工中。总之，集体经济发展壮大了，村里的各项工作都有底气，好干了，我们会在各级党委政府的支持下，在省、市财政惠农政策的扶持下，借着扶持村级集体经济发展的东风，实现食用菌产业的跨越式大发展，让朱寨村老百姓的日子越过越美好。

记者：陶瓷文化产业作为汝州市传统产业，近几年快速发展，呈现出崭新的局面，今后汝瓷小镇及整个陶瓷行业的发展重点是什么？

张珊：结合汝瓷小镇实际情况，为推动我市文化建设特别是陶瓷文化在“十四五”期间高质量、跨越式发展，第一是拟订汝州市陶瓷文化产业发展规划和陶瓷文化产业保护和发展实施方案。陶瓷文化产业作为汝州市传统产业，已有近千年的历史，特别是我市陶瓷文化产业经过近几年的快速发展，呈现出了百花齐放、蓬勃发展的崭新局面，产业产值规模不断扩大，从业人员不断增加。第二是加强陶瓷后备人才培养。依托平顶山市陶瓷学院及汝州市科教园区、汝瓷小镇创客源开展陶瓷人才系统培养，为陶瓷行业提供技术人才支撑。第三是继续抓好汝州市汝瓷小镇平台建设。在充分发挥汝瓷小镇汝瓷文化品牌资源优势，做好汝瓷小镇一期陶瓷文化产业和公共服务区建设的同时，由文投公司负责汝瓷小镇二期项目招商选资，启动“吃住行游购娱”为一体的陶瓷类文旅板块建设。另外，还要打造汝瓷品牌，培育发展汝瓷龙头产业，积极推进我市陶瓷文化产业科学化、现代化发展。

作为一名在汝瓷一线工作的人大代表，在今后工作中更要认真贯彻市委市政府的决策和工作部署，依法履职履责，认真贯彻执行党的政策和国家的法律，紧紧围绕群众最关心的问题，以法律为准绳，开展人大监督工作。

总之，“十四五”期间，我们将在汝州市委市政府的正确领导下，继续争取更多国家层面政策扶持和引导，充分发挥汝瓷小镇国家级特色小镇的载体优势，按照彰显汝瓷特色、打造汝瓷产业龙头企业品牌、做强做大陶瓷文化产业的原则，坚持全链条谋划产业、全要素配置资源，全力推动陶瓷实体经济振兴，力争把陶瓷文化产业打造成为汝州市乃至平顶山市的特色产业。

代表之声

▼ “汝州市八届人大六次会议胜利召开，会上，政府工作报告对2020年工作以及‘十三五’的主要成绩进行了总结回顾，这些成绩非常值得汝州人民骄傲和自豪！”1月27日，市人大代表、大峪镇党委书记张雅丽接受记者采访时说。

张雅丽表示，政府工作报告对2021年工作安排中提出的“大力发展农业产业”和“巩固拓展脱贫攻坚成果”的思想，为大峪镇的工作明确了路线。大峪镇作为脱贫攻坚任务重的乡镇，自脱贫攻坚工作开展以来，历经8年的努力，在上级党委政府的坚强领导、社会各界的关心支持和全镇所有“扶贫人”的共同努力下，1024户贫困户全部实现脱贫、14个贫困村全部摘帽。大峪镇加强贫困村基础设施建设，文化舞台、村卫生室、党群综合服务中心等公共服务设施提升明显，道路硬化、绿灯亮化、安全饮水等基础设施建设全面推进，“两不愁三保障”“六通四有”等短板得到彻底解决。24个行政村中18个村有了自主发展的村集体经济，十岭、寨湾等村集体经济年收入突破20万元，实现了村集体经济从无到有、从小到大、从弱到强的质的转变，极大地提升了村“两委”干部干事创业的热情和信心。

“下一步，我们将认真贯彻落实市八届人大六次会议精神，巩固脱贫攻坚成果，加强对群众收入情况的监测，继续精准帮扶，继续壮大特色产业，大力发展第三产业，带动群众自主创业，促进就业。同时，积极调整种养结构，拉长产业链，增加产品附加值，使群众收入持续增长不返贫，为乡村振兴奠定坚实基础，为‘十四五’开好局、起好步。”张雅丽满怀信心地说。

▼ “市八届人大六次会议上刘鹏市长所作的政府工作报告，对2020年及‘十三五’时期工作进行了客观评价，突出了敢于挑战、敢于担当、敢于创新的实干精神，特别鼓舞人心。《汝州市国民经济和社会发展第十四个五年规划和二〇三五年远景目标纲要》，明确了2035年远景目标及‘十四五’时期经济社会发展主要目标任务，勾画出汝州‘十四五’发展的新蓝图，令人振奋。报告也对2021年工作进行了安排部署，提出了具体做法，具有很强的感召力和凝聚力。聆听后深受启发，倍感鼓舞。”1月28日，市人大代表、市场监管局局长范强立在接受记者采访时说出了自己参会的感想。

范强立表示，市场监管局就贯彻落实本次会议精神将重点做好以下工作：一是持续深化商事制度改革，营造宽松便捷的市场准入环境。持续深化企业准入制度改革，全面推进“证照分离”，继续深化“多证合一”改革，继续降低企业准入成本，实现企业开办更加优质高效。进一步推进企业注销制度改革，简化企业普通注销程序，完善企业简

易注销制度，实行企业注销“一网通办”。继续推进电子营业执照、名称登记、“一件事一次办”等企业准入便利化改革，进一步降低投资创业的制度性成本。二是遵循“四个最严”要求，打造安全放心的消费环境。严格落实“四个最严”要求，把食品安全、药品安全、特种设备安全和产品质量安全作为首要任务。深入巩固提升“省级食品安全市”创建成果，着力加强监管责任体系、产品追溯体系、食品安全信用体系建设，提升食品安全治理能力，让人民群众吃得安全、吃得健康、吃得放心。创新监管手段，完善药品安全的全过程、全链条监管机制，推进药品安全诚信体系建设，构建多元、和谐的社会共治格局。突出重点工业产品、重要消费品、涉学涉童产品、电子商务产品和食品相关产品五个监管重点，深化生产许可、监督抽查和风险管控，全面提升质量监督服务的工作效能。严格按照“一单四制”要求，对特种设备安全隐患进行动态管理，守好安全底线。三是实施质量品牌战略，推动经济高质量发展。全面实施质量强市战略，开展质量强市示范创建工作，严格企业质量主体责任，从源头提高质量水平。大力开展汝瓷产业质量提升工作，推动汝瓷产业转型升级，提高我市汝瓷产品质量水平和综合竞争力。强化质量安全监管，依法严厉打击质量违法行为，夯实高质量发展基础。“总之，汝州市市场监管局将坚决贯彻落实这次会议精神，牢固树立以人民为中心的发展理念，紧紧围绕全市发展大局，忠诚履职、依法行政，以保安全为底线，确保管理全方位、监管无死角、安全无事故，以市场监管工作的高质量，推动全市经济社会高质量发展，为建设山水宜居绿城作出新的更大的贡献。”范强立说。

▼ “1月25日召开的市委七届八次全会暨市委经济工作会议、1月27日召开的市八届人大六次会议，科学擘画了全市今后一个时期经济社会发展的宏伟蓝图，目标鼓舞人心，蓝图催人奋进。”1月27日，市人大代表、市住房和城乡建设局党组书记、局长裴学文接受记者采访时说。

裴学文表示，住房城乡建设局作为推动宜居宜业幸福活力之城建设的主要责任部门，将认真贯彻落实会议精神，找准定位、乘势而为，干在实处、走在前列，重点围绕四个方面聚力建设宜居宜业幸福活力之城，为汝州经济社会高质量发展提供坚强支撑。一是打通断头路、畅通微循环。市委七届八次全会暨市委经济工作会议、市八届人大六次会议明确提出，打通“断头路、畅通微循环”，加快城市道路建设，进一步拉大城市框架，拓展城市发展空间。“断头路”是城市发展之殇，严重影响我市城市形象和制约我市城市发展。今年我们将持续推进实施向阳路东延、建设路东延、丹阳路东延、建材路东延、梦想大道东段、城垣路南延等项目建设，打通延展城市主动脉；“畅通微循环”主要是以次干道和片区道路建设为重点，推进实施怯庄棚改、吴洼棚改、洗耳河森林城、金桂园、圣庄园东湖、龙山府、南北人才小区、碧桂园等10余个片区周边道路配套建设，纾解群众“出行难”问题。二是实施城市更新行动。我们将会同相关部门制定出台汝州市城市更新行动方案，明确实施城市更新行动的总体目标、主要任务和保障措施。谋划实施城市污水处理厂、城市供排水管网、老旧小区三大提升改造项目。工程主要包括城乡供排水一体化、滨河路北侧管网和宏翔大道污水管网改造、产业集聚区和城东两个污水处理厂提标改造、55个老旧小区改造和向阳路二号院408套公租房建设等重点项目，提升城市综合承载能力，建设韧性城市。三是推进城市精细化管理。近几年，我市城市建设发生了翻天覆地的变化，广大群众看得见、摸得着，但我们在

精细化管理城市方面还存在一些短板。按照职能，今年我们将在市政道路、园林绿化、路灯管理、物业小区等行业实施精细化管理，完善制度，精益求精，用“绣花功夫”管理城市，提升广大群众的获得感、幸福感。四是拉升标杆，争创国家生态园林城市。去年，继我市成功创建国家卫生城市、国家园林城市后，又成功摘得全国文明城市和国家节水型城市桂冠。城市创建无止境，国家生态园林城市是市委、市政府既定的更高的城市创建目标，也是统领近期城市建设工作的重要抓手和载体。今年我们将全面启动创建国家生态园林城市的各项工作，重点抓好人才小区北区体育公园、雨润市政公园、水文站游园和梦想大道全段、双拥路北段等“三园十路”绿化建设及提升工程，让城市更加时尚、更有品质、更显魅力。

▼ “市八届人大六次会议确定了汝州市 2021 年整体工作目标，同时对‘十四五’期间各项工作作出具体安排部署，非常切合实际，也让人干劲十足。”1 月 28 日，市人大代表、畜牧局党组书记、局长李天玺接受记者采访时说道。

李天玺说，自去年以来，我市畜牧业呈现快速发展态势，畜牧业发展速度和质量明显提升，社会关注度很高。我市是国家生猪调出大县、全国第一批畜牧业绿色发展示范县、国家农产品质量安全示范县，畜牧业作为我市的传统优势产业，产业基础较好。近年来，市委市政府高度重视畜牧产业发展，将畜牧产业作为我市主导产业之一，充分利用我市虎狼爬岭区域面积广阔、用地空间充足、土地流转成本低的特点，创新思路，整合资源，化种植劣势为养殖优势，深入推进畜牧业供给侧结构性改革；成立重大畜牧项目专班，科学绘制“四张图谱”、扎实开展“四个拜访”，强化要素保障，在项目用地、手续审批、品牌创建、产业链条打造等方面进行全方位的改革服务，先后引进牧原集团、天康宏展、新希望六和、禾丰牧业、重庆西证渝富等龙头企业入驻，国家生猪市场（河南交易市场）、河南省生猪大数据中心落户。李天玺介绍，我市畜牧产业发展势头强劲，已成为全市农业农村经济发展中潜力最大、前景最广的优势产业。截至目前，我市生猪养殖场（户）达到 2782 家，规模化生猪养殖场 166 家，牧原、新希望等重点项目正有序推进，部分养殖基地已投产运营，基础产能恢复效果凸显，为下一步我市打造千亿级畜牧产业化集群、由畜牧大县向全国畜牧经济强县转变奠定了坚实的基础。谈及我市畜牧业发展下一步的打算时，李天玺说，我市将瞄准“700 万头生猪”产业，坚持“三链”同构，补齐产业链、提升价值链、打造供应链，推动畜牧业高质量发展，形成千亿级畜牧产业化集群。加快项目建设，推动汝州牧原、全生农牧、天康宏展等生猪产业项目全面建成投产，启动西证渝富 200 万头生猪产业项目建设。争取到 2025 年，全市年出栏生猪 700 万头以上，畜牧业综合产值超千亿元，占农业总产值比重达到 65% 以上。在屠宰、加工、食品等薄弱环节发力，扩大招商引资力度，到 2025 年，畜牧业产值与畜产品加工业产值之比达到 1：3，畜牧产业链条完善、结构优化、品牌优势突出，成功打造国家级特色农产品优势区、现代农业产业园区。进一步发挥好乡村振兴主力军作用，打通企农利益联结机制，在全市范围内形成以行政区域为支撑的大、中、小型产业联合体。打造产值超 10 亿的畜牧强镇 5 个，产值超过亿元的畜牧强村 30 个，培育发展新动能，增加农民收入，繁荣农村经济。同时，创建国家特色农产品优势区、国家现代农业产业园，实现一二三产业融合发展，争创全国畜牧强县。

▼ “今年的人代会，组织严谨、有序、高效，达到了预期的效果。会上，我认真聆听了刘鹏市长代表市政府所作的工作报告，很受鼓舞，非常振奋。报告站位很高、立意深远，通篇贯穿习近平新时代中国特色社会主义思想，对 2020 年工作总结得很全面、很客观，总结成绩不夸大、分析问题不遮掩，对 2021 年工作的指导思想、主要目标和具体措施，谋划制订科学，完全符合汝州市发展的实际情况。”1 月 27 日，市人大代表、临汝镇党委书记乔延召接受记者采访时说道，“下一步，临汝镇将深入领会并贯彻落实好本次会议精神，努力把临汝镇的工作干得更好。”

乔延召说，临汝镇作为汝州的“西大门”，是融入洛阳都市圈发展的前沿阵地，我们将以努力打造区域性商贸重镇、经济强镇、文化名镇为发展目标。坚持以基层党建为统领，以压实镇村两级主体责任为核心，以全面实施乡村振兴战略为抓手，以打造区域性商贸重镇、经济强镇、文化名镇为目标的工作思路，敢于担当、务实重干、创优环境、全面发展，为汝州高质量转型发展增光添彩。同时，以“坚守底线不出事、经济发展再出彩、项目建设有突破、整体工作上台阶”为工作要求，以党建统领、绿色发展、稳中求进为工作基调，重点围绕“稳”和“进”这两个字做文章。稳，就是全力以赴保持社会大局平安和谐稳定；进，就是千方百计推进镇域经济科学快速发展。“总之，我镇将以本次人代会的胜利召开为契机，进一步提升站位、转变作风、创新理念、加压奋进，努力在‘建好汝西重镇，重塑临汝辉煌’的征程上有所作为，为全市的转型跨越发展作出新的更大的贡献。”乔延召表示。

▼ “今天上午听了刘鹏市长所作的政府工作报告，觉得这是一个振奋人心的好报告，工作报告通篇贯穿了求真务实的精神，对 2020 年工作既肯定成绩又指出不足、落到实处，把发展作为第一要务，提出 2021 年工作，目标明确。报告中特别提出，促进文化事业繁荣发展，深度挖掘文化内涵，促进文旅产业深度融合。作为一名汝瓷行业的代表，听完报告后，对今后的工作方向更加明确。”1 月 27 日下午，市人大代表、玉松汝瓷有限公司艺术总监李晓涓在接受记者专访时说道。

李晓涓说，听了政府工作报告后，深感自身责任重大、使命光荣，同时也深切体会到了市委、市政府对汝瓷行业的关心和重视。习近平总书记提出坚定文化自信的重要论断，国家越来越重视传统文化的弘扬和传承发展，汝瓷也迎来了新的发展机遇，但汝瓷作为传统产业与现代文化产业和市场需求还存在不小差距。为了促进汝瓷产业更好地发展，她提出以下建议：一、加大对汝瓷小镇的后续扶持力度。各个职能部门要把对入驻汝瓷小镇的企业扶持政策落到实处，尽快为汝瓷小镇入驻企业解决融资难问题。二、加大汝瓷文化宣传力度。电影《少林寺》让全世界知道了少林寺、少林功夫，电视剧《大河儿女》让全国人民都知道了钧瓷，太极拳成功

申报人类非遗，但汝瓷的宣传，还没有形成系统性宣传模式和强力影响。应该通过全方位的宣传，扩大汝瓷的知名度、影响力，让国内外更多的人认识汝瓷、喜爱汝瓷、走近汝瓷。三、加大汝瓷人才孵化力度。协调建立全市汝瓷人才培养机制，制定切实可行的人才落地政策，让汝瓷人才能进来、能留下来，充分发挥政府主导作用和市场配置作用，鼓励和引导社会力量广泛参与，为汝瓷产业的发展积蓄力量。

▼ “政府工作报告客观反映了一年来政府工作实干、苦干和克难攻坚的务实作风，一项项数据承载着一场场人心齐、干劲足的奋进姿态，报告对 2020 年的工作总结求真务实，对 2021 年的工作安排全面系统、重点突出，听了刘鹏市长所作的政府工作报告，我感觉非常振奋、深受鼓舞。”1 月 28 日，市人大代表、骑岭乡党委书记赵鹏飞在接受记者采访时说。

对于骑岭乡未来的发展，赵鹏飞信心满满。他说，针对落实政府工作中提出的 2021 年工作目标，骑岭乡将紧紧围绕市委、市政府工作部署，贯彻落实新发展理念，加快转变经济发展方式，统筹疫情防控，推动全乡经济向更高质量发展。骑岭乡把 2021 年作为骑岭乡“生态建设年”：一是全面提升全乡政治生态建设，以村两委换届选举为契机，狠抓全乡党员干部队伍建设，持续强化正风肃纪力度，锻造一支“想干事、能干事、干成事、不出事”的干部队伍，营造廉洁高效的党风政风；二是全面提升全乡的社会生态建设，以创建省级文明村镇为契机，继续加大文明乡风建设，持续优化营商环境，提升骑岭新镇区建设水平，营造文明向上的良好乡风；三是全面提升全乡的自然生态建设，以打造全域旅游示范区为契机，打造精品旅游线路，加大城市北部山区造林行动，新增造林面积 1 万亩，让骑岭真正成为市区的北景区和城市的后花园。骑岭乡将组织认真学习贯彻落实两会精神，把改善和保障民生工作作为一切工作的出发点，精准发力，持续推进。一是全面提升中心镇区建设水平，加快政府驻地、骑岭新一中、镇区商业街等建设进度，完善沿线绿化、亮化、美化工程，提升骑岭发展新形象，展现新风貌；二是全面提升农村人居环境水平，引入社会资本参与农村建设，鼓励各村通过集体经济收益转化为村庄美化行动，继续发挥“最美庭院、五美家庭”等先进典型示范作用，建设美丽乡村；三是全面加快民生项目建设进度，加快科教园区棚改、扶贫搬迁车间、污水处理厂等重点民生项目进度，开发更多就业机会，鼓励群众家门口就业创业，不断增强群众的获得感和幸福感。骑岭乡将紧紧围绕乡村振兴战略的“五大任务”和“二十字方针”推进工作。一是加快乡村产业发展，大力发展农村集体经济，确保年底

前消除空壳村，全面规范财务管理，实现集体经济良性循环；二是提升乡村生态建设，持续开展植树造林工作，进一步提高绿化覆盖率，全面禁止和取缔小散乱污企业，建设美丽家园；三是大力倡树文明乡风，发挥典型引领，挖掘农村优秀文化，用好村规民约和家规家训，不断培树良好的村风民风；四是加强社会治理能力，持续发挥广大党员的先锋模范作用，充分发挥法治、德治、自治等作用，共同维护乡村社会大局稳定；五是提升群众生活水平，加快重点民生项目建设进度，巩固脱贫攻坚成效，持续开展村庄美化行动，创造更多就业机会，关注保障弱势群体，让更多的发展成就造福于民，持续提升群众获得感、幸福感。

▼ “刘鹏市长在市第八届人民代表大会第六次会议开幕式上所作的政府工作报告，站位高、视野宽、落点实，总结成绩实事求是，部署工作科学具体，让人很受鼓舞，干劲十足。”1 月 27 日，市人大代表、市城市管理局局长董承阳接受记者采访时说道。

董承阳表示，2021 年市城市管理局将在市委、市政府的领导下，全面做好疫情防控，重点围绕市容市貌“治脏”、静态交通“治乱”、人居环境“治差”等方面做好以下三项工作。一是提升服务。深入实施“厕所革命”，推行“以商养厕”管理模式，擦亮城市家具，大力开展洗城行动；探索实施智慧共享、智能泊车工程，建立交通秩序管理长效机制，进一步解决城市

停车难题；严格落实沿街商铺门前“五包”责任制，美化沿街市政、通信设施，持续开展城管“畅学”、人行道“畅通”行动，为市民打造安全、顺畅、舒适的生活环境。二是狠抓管理。推进飞灰填埋场项目建设，实现生活垃圾无废处理；持续发展“早夜市经济”，高标准打造中大街具有汝州本地文化元素及传统特色的“孟诜美食广场”、火车站广场本土特色扶贫产品展示区和建设路龙府夜市，对现有便民点提升改造，规划新建一批便民点，进一步提升城市建设管理水平。三是强化执法。按照“零增长、消存量”的要求，持续保持违法建设查控高压态势；加强大气污染防治工作力度，推进餐饮业油烟在线监测工作，巩固小广告治理成果，加强零星建筑垃圾清运市场管理，投放新型建筑垃圾清运车辆；加大不文明养犬行为的查处力度，继续开展“爱心领养”活动。“总之，城市管理局将一如既往不断提升城市精细化、科学化管理水平，推动我市城市管理工作再上新台阶，让城市更加美好。”董承阳对 2021 年全市城市管理工作充满信心。

▼ “这次人大会议，是一次团结民主、务实创新的大会，是一次开拓进取、催人奋进的大会，是一次凝心聚力、共谋发展的大会，我作为一名人大代表非常振奋。”1 月 28 日下午，汝州市第八届人民代表大会第六次会议胜利闭幕，市人大代表陈新学走出会场接受记者采访时说。

陈新学说，政府工作报告客观、全面总结了全市 2020 年的工作。在市委的坚强领导下，在极不平凡、极为艰难的一年里，面对极其复杂

严峻的发展形势，特别是新冠肺炎疫情的冲击，我市统筹推进疫情防控和经济社会发展，扎实做好“六稳”工作，全面落实“六保”任务，经济持续恢复向好，社会大局保持稳定，取得的成绩来之不易，过程充满艰辛，结果令人欣慰。2035 年远景目标及“十四五”时期经济社会发展目标任务，切合汝州实际，定位精准，目标宏伟，令人倍受鼓舞。作为环保工作者，要紧紧围绕市委市政府重点工作，结合我市环境保护工作实际，抓住环境问题关键，群策群力，积极实施精准治污，大力推行绿色引领。陈新学表示，自当选人大代表以来，自己牢记全心全意为人民服务的宗旨，加强与

群众的联系，认真履行人大代表的职责，不辜负党和人民的重托；牢记当好代表先做人，扎实提升自身素质是根本，不断加强学习，提高理论水平和业务能力，抓好自身道德修养，增强代表意识。陈新学说，近年来，我市的环境保护工作取得了明显成效，生态环境持续改善，空气优良天数稳步提升，出境断面水质、城市集中式饮用水水源地水质持续保持在良好水平，环境应急能力明显提高。这些成绩来之不易，巩固提升任务艰巨、使命光荣。作为一名环保战线的人大代表、技术工作者，将力争在“十四五”期间，围绕汝州市的总体发展目标，积极探索建立环境污染防控的长效机制，积极引导社会力量参与生态保护，形成全民参与的生态文明建设新格局，为我市经济高质量发展贡献环保力量。

▼ “今年的政府工作报告，清晰传递了求实奋进、凝心聚力的磅礴力量。作为卫健系统的人大代表，我倍受鼓舞，深感使命光荣、责任重大。”1 月 27 日，市人大代表、市卫生健康委主任张武钦在接受记者采访时由衷地说道。

张武钦说，2020 年，是极不平凡的一年，面对突如其来的新冠肺炎疫情，市卫健系统在市委、市政府的坚强领导下，全体干部职工勇于担当，恪尽职守，充分发挥了主力军、主战场的作用，为打赢全市疫情防控保卫战、阻击战作出了突出贡献。克服重重困难，利用 7 天时间建成的胸科医院，被誉为汝州的“小汤山”医院；汝州唯一一例确诊患者在市第一人民医院的精心救护下，仅用 8 天时间治愈出院；市人民医院 10 名护士，白衣执甲，逆行出征，参加援鄂工作，市委、市政府以最高礼遇迎接“最美天使”凯旋。在 8 月份召开的全市卫生健康工作会议上，市委、市政府对卫生健康系统疫情防控工作给予了充分肯定。在做好常态化疫情防控的同时，我市的医疗服务能力也得到了大幅提升。市第一人民医院、市中医院顺利通过三级医院创建；公共卫生综合服务中心、杨楼镇卫生院顺利完成搬迁投用；紧密型医共体建设成效初显，通过项目协作、设施投入、专科共建等多种形式，基层医疗服务能力与管理水平明显提高，全市共打造重点（特色）专科 35 个；人事管理更加规范，为 1020 名在职职工和 95 名退休职工理顺了养老保险关系，基本实现 20 家卫生院职工养老金缴纳全覆盖；先后招录特招医学生 11 人、全科医生特设岗位 20 人，为基层医疗服务能力的提升提供了有力的人才保障。

2021 年，是建党 100 周年，也是“十四五”规划开局之年。张武钦对卫健系统的发展充满信心，他说，卫健系统将从以下几方面谋发展、求突破：一是全面加强党的建设。以政治建设为统领，旗帜鲜明讲政治，推动卫健系统党员干部将政治信仰融入情感之中、内心深处。以思想建设为基础，持续深化政治理论学习，建立政治理论学习长效机制。以组织建设为中心，推动各基层党组织标准化规范化。以党风廉政建设为重点，打造忠诚干净担当的党员干部队伍。推进党建与业务工作相融合，以党建工作高质量推动卫生健康工作高质量。二是持续做好疫情防控工作。坚持把疫情防控作为重大政治任务，切实落细落实各项常态化疫情防控措施，督促重点单位、重点场所严格落实“五有”要求，加强重点人群管控。坚持“日排查”“零报告”制度，做好重点地区返汝来汝人员健康管理。加强应急队伍建设、应急物资储备，充分做好应急处置准备。大力开展爱国卫生运动，强化宣传教育引导，普及防疫知识。切实抓好新冠肺炎疫苗接种工作，提升医疗机构疫情防控力度，全面提高核酸检测能力。三是狠抓重点工作落实。按照大会定下的作战图和时间表，突出健康服务、深化医改，积极应对人口老龄化等重点任务，大力推进“以治病为中心”向“以人民健康为中心”转变。持续深化医药卫生体制改革，稳步推进紧密型医共体建设，促进优质医疗资源和卫生健康服务“双下沉”。加快重大卫生项目建设，有序推进基层医疗机构发热门诊建设，加快健康汝州大数据平台建设，稳步推进公共卫生服务与健康大数据信息对接，全面建立可查询的居民健康档案，为群众提供更加便捷的健康服务。加快重大卫生项目建设，想方设法解决重大项目融资问题，争取年底前市一院、市中医院、市妇幼保健院项目取得重大进展。大力实施医疗服务能力提升工程，加快推进市人民医院三级医院创建、市妇幼保健院二级甲等医院创建，全力推进重点专科建设；持续做好国家基本公共卫生服务项目实施，以“优质服务基层行”活动为依托，逐步提升基层医疗机构服务能力。坚持以健康汝州建设为主线，谋思路、抓重点、强弱项、补短板、提能力，以更严谨的作风、更务实的举措推动全市卫生健康事业跨越式发展，以优异成绩向建党 100 周年献礼。

▼ “听了刘鹏市长所作的政府工作报告，感到振奋人心。今年的报告，总结成绩实事求是，谋划未来高瞻远瞩，特别是提出的加快推进‘大交通’建设，实施‘三铁、三轨、三高、六路’建设目标，符合汝州实际，振奋人心，为我市交通运输‘十四五’乃至 2035 年远景发展指明了方向。”1 月 27 日上午，刚刚走出市八届人大六次会议开幕会场的市人大代表、市交通运输局局长梁帅军在接受记者采访时说。

梁帅军说，近年来，市交通运输局以保障和改善民生为出发点，以行业扶贫为重点，持续推进群众急需的基础设施建设，全市 63 个贫困村全部实现通客运班车、通硬化路、通邮政的行业“三通”目标，万村通客车试点市、公交优先示范市、绿色交通示范市成功获批，平安交通建设得到提升，打赢了行业疫情防控攻坚战，充分发挥了交通先行支撑引领作用。针对下一步的工作，梁帅军说，我们将以此次两会为契机，认真贯彻落实两会精神，紧紧围绕“推进大交通、打通微循环”目标，着力构建域外通达、域内便捷的交通路网体系。一是做好洛平漯周高铁、呼南高铁、三洋铁路汝州段前期对接工作；二是做好汝州至洛阳、汝州至登封、汝州至平顶山西站三条快轨规划建设；三是加快推进焦唐高速、永灵高速、宁洛高速改扩建项目建设；四是加快推进汝洛、汝登、汝郏、汝宝、汝鲁、汝伊六条快速通道建设，加快推进国道 344 汪庄至闫庄段、国道 344 骑庄至汝洛界、南二环、东二环、西二环等重点项目建设；五是打通微循环，推动“四好农村路”提档升级，完成 120 个村“通村入组”项目建设；六是加强平安交通建设，逐步实现全域公交一体化和客货邮深度融合发展，不断提升行业服务水平。梁帅军表示，市交通运输局将在市委、市政府的坚强领导下，克难攻坚、真抓实干，加快推进新阶段汝州交通运输高质量发展，为我市“十四五”经济发展开好局、起好步，为我市加快建设“汝瓷历史文化名城、宜居宜业幸福活力之城、豫西南区域性副中心城市、创建全省践行县域治理‘三起来’示范县”作出新的贡献。

▼ “备受期待的汝州市八届人大六次会议今天开幕了，这次会议客观总结了去年全市工作成绩，全面谋划了今年工作任务，对推动今后工作具有极强的指导性和操作性，报告内容还融入了‘新蓝图’，明确了汝州市‘十四五’战略布局，确保汝州市乡村振兴与全国大局同步。”1 月 27 日，市人大代表、市烽金源建材有限公司董事长赵松国接受记者采访时说。

作为一名来自基层企业的人大代表，赵松国深感肩上任务光荣而艰巨。2019 年赵松国融合社会力量，筹建了汝州市烽金源新型建材矿渣综合利用项目，该项目以紧邻的夏店煤矿为依托，采用国内先进固化技术科技研发成果，变废为宝，将煤矸石及尾矿废渣深加工处理，制成建筑用砖、多孔砖、仿古砖、道牙砖等各类彩砖。项目占地 80 余亩，总投资 3 亿元，拟分两期建设。其中一期投资 1.2 亿元，设计年产标砖 1.5 亿标块，年产值 1.2 亿元以上；不仅可年消耗 80 万吨以上煤矿废渣及煤矸石，还可有效解决夏店煤矿废渣处理堆放，减轻夏店镇二次污染的环保压力，是中原地区目前智能化程度较高的新型建材企业。项目于去年 11 月试产成功。“回到工作岗位后，我将第一时间把报告的精神传达给我的同事们，积极响应市委、市政府的招商引资政策，投身家乡建设事业，把企业做大做强。同时，优先安排村民尤其是贫困村民到企业上班，为夏店镇乡村振兴贡献自己的一份力量。”赵松国说。

▼ “昨天听了刘鹏市长作的政府工作报告，倍受鼓舞，汝州市在市委市政府的正确领导下，去年取得了显著成绩，报告还给我们描绘了 2021 年的宏伟蓝图。作为一名人大代表，又是汝州市汝绣产业的带头人，下一步，我将深入领会贯彻好此次会议精神，努力把汝绣产业做大做强。”1 月 28 日，市人大代表、市汝绣产业园商会会长闫素云在接受记者采访时说道。

闫素云说，汝绣园生产的产品 80% 以上要出口、销往 20 多个国家，2020 年受国内外新冠疫情影响，在人员不能流通的情况下，市委、市政府及时调整营销思路，采用云端营销，利用互联网和国内外客商进行交易，效果非常好。在大部分企业资金困难的情况下，市委、市政府采取简化贷款手续、投放大量资金、降息延时、减免房租等方式，使汝绣企业都闯过了难关，各个企业都能正常生产。汝绣产业园三期工程在市委、市政府的正确领导下，于 2020 年 10 月开始复工投建。建成后，汝绣园环境更美了，工厂更大了。就汝绣产业集聚化、规模化发展上，闫素云认为，要走出去、招进来，把汝绣产品带出去，让汝绣产品走向全国、走向世界，并和国内外的同行多沟通、多交流，让他们了解汝州、了解汝绣园的发展前景，并把他们的企业引进来。闫素云表示，下一步要招一批国内外高科技专业

技术人才，组建一批花型花样设计创新团队，再引进一批国内外规模大、技术力量强、经济实力雄厚、机械设备先进、功能齐全的大型企业和外贸企业入驻园区。她相信，汝绣园在市委、市政府的大力支持下，一定会越来越好。

特邀访谈

▼ “‘十四五’时期是汝州产业转型升级攻坚期、经济均衡发展提升期和全面改革开放深化期。《汝州市国民经济和社会发展第十四个五年规划和二〇三五年远景目标纲要》确定了汝州市未来五年发展的战略定位为汝瓷历史文化名城、宜居宜业幸福活力之城和豫西南区域性副中心城市，目标高瞻远瞩，催人奋进。”1 月 28 日上午，市发展改革委主任樊顺昌向记者描述了我市“十四五”规划和二〇三五年远景目标的美好蓝图。

樊顺昌说，《汝州市国民经济和社会发展第十四个五年规划和二〇三五年远景目标纲要》用“八个更加”描绘了“十四五”时期的发展目标：经济实力更加强劲、经营发展更加集约、城乡发展更加融合、区域开放更加有效、生态环境更加优美、社会文明更加彰显、群众生活更加殷实、治理体系更加健全。在指标体系上，从经济发展、创新驱动、民生福祉、绿色生态、安全保障等 5 个方面设置了 21 项具体指标。为顺利实现“十四五”规划的主要目标，在未来五年我们将在以下几方面努力：一是突出转型发展，构建现代产业体系。做大做强高端装备制造、生物医药两大新兴主导产业，稳步推进煤炭焦化、新型建材两大传统产业转型升级，积极促进现代陶瓷、机绣纺织特色产业培育发展，构建“2+2+2”的现代制造业体系，打造河南西部重要的先进制造业基地。同时打造以商贸、物流为主导的现代服务业体系，积极培育数字经济，协同发展金融服务、健康养老、家政服务、教育培训等本地服务业，推动城市品质提升与产业转型发展。二是突出均衡协调，推进新型城镇化发展。深入发掘汝州历史文化内涵，以汝瓷文化为引领，串联汝州温泉、风穴寺等优秀历史文化资源，努力建成文化事业繁荣、文化产业发达、文化品牌引领的“汝瓷历史文化名城”。加强城市建设，不断优化市域空间布局，坚持集约节约高效利用土地资源，优化汝州市国土空间格局。三是突出产业引领，全面推进乡村振兴。以产业带动、农民增收为核心，推进农村产业发展，打造产业链条完备、效益链条突显的现代农业产业链，着力抓好富硒农产品产业带建设，以牧原、新希望、国家生猪交易中心为依托，努力打造千亿级的现代畜牧业集群。加强乡村规划专项编制，完善农村基础设施与治理水平，构建美丽乡村发展空间。四是突出内外联通，强化城乡基础设施建设。完善综合交通运输体系，积极推进高铁、高速公路规划建设，推动国省干线提档升级。加强新型基础设施建设，加快推进 5G 网

络建设，持续完善高速宽带网络。扩大对外开放，积极参与黄河流域生态保护和高质量发展、淮河生态经济带建设、郑州及洛阳都市圈建设、河南西部（洛阳—平顶山）产业转型升级示范区建设。五是突出绿色发展，构筑生态宜居山水绿城。牢固树立绿色发展理念，持续打好蓝天、碧水、净土“三大保卫战”。稳步推进资源集约利用，促进产业结构调整和绿色低碳转型，构建绿色发展方式和生活方式。以创建国家生态文明建设示范市为引领，全面推进山水林田生态保护与修复工程。六是突出民生共享，构建幸福健康活力之城。完善社会保障体系，全力抓好医疗、教育、就业等工作，加快各项民生工程建设，织密扎牢民生“保障网”。提升社会治理水平，进一步加强和创新社会治理，构建广泛覆盖的基层组织网络，建设更高水平的文明汝州、和谐汝州、平安汝州。

平顶山市十一届人大四次会议闭幕

2 月 3 日上午，平顶山市第十一届人民代表大会第四次会议在市会议中心举行第三次全体会议，并在圆满完成大会各项议程后闭幕。

大会主席团常务主席周斌、葛巧红、李萍、张明新、巩国顺、张荣海、闫廷瑞、齐俊禄、韩宏亮、肖元欣在主席台前排就座。李萍主持会议。

市领导张雷明、黄庚倜、杨克俊、李建民、卢锡恩、摆向阳、岳杰勇、邓志辉、王翼、刘凯、张弓、刘文海、刘颖、张庆一、赵军、刘江、杨英锋、王辉、侯民义在主席台就座。

会议应到代表 418 人，实到代表 368 人，符合法定人数。

会议依次表决通过了平顶山市第十一届人民代表大会第四次会议关于政府工作报告的决议、关于平顶山市国民经济和社会发展第十四个五年规划和二〇三五年远景目标纲要的决议、关于平顶山市 2020 年国民经济和社会发展计划执行情况与 2021 年计划的决议、关于平顶山市 2020 年预算执行情况和 2021 年预算的决议、关于平顶山市人大常委会工作报告的决议、关于平顶山市中级人民法院工作报告的决议、关于平顶山市人民检察院工作报告的决议。

会议表决通过了关于接受齐俊禄同志辞去平顶山市十一届人大常委会副主任职务的决定、关于接受蒋梨同志辞去平顶山市十一届人大常委会委员职务的决定；表决通过了大会选举办法，总监票人、监票人名单。

根据大会选举办法，会议进行选举事项，补选平顶山市第十一届人民代表大会常务委员会副主任 1 名、委员 1 名。经过清点人数、检查票箱、分发选票、画票、投票、清点选票、计票等程序，根据计票结果，李萍宣布：荆建刚当选为平顶山市第十一届人民代表大会常务委员会副主任，可运领当选为平顶山市第十一届人民代表大会常务委员会委员。新当选的国家机关工作人员进行了宪法宣誓。

随后，市委书记周斌发表讲话。他指出，市十一届人大四次会议经过全体代表、与会同志和工作人员的共同努力，开成了一次高举旗帜、凝心聚力、求真务实、催人奋进的大会。

周斌指出，时间钟情于开拓者，历史属于奋斗者。已经到来的 2021 年是一个具有重大里程碑意义的时间节点，所有工作都要围绕开好局、起好步来展开。“十四五”发展和今年的各项工作，市委九届十二次全会暨市委经济工作会议已经作了前瞻性研究、系统性谋划、战略性布局，本次大会又进一步明确了具体目标、工作重点、实施路径和推进举措。全市上下一定要统一思想、凝聚共识，锚定新坐标、扛起新使命，拿出“开局就要决战，起步就要冲刺”的竞进姿态，奋力实现“十四五”强势开局。

周斌强调，开好局、起好步，就要把准方向。要旗帜鲜明讲政治，进一步提高政治判断力、政治领悟力、政治执行力，坚定不移把习近平总书记重要指示精神作为一切工作的根本遵循，确保开局之年各项工作沿着正确航向阔步前进。要把习近平新时代中国特色社会主义思想用心学进去、用情讲出来、用力做起来，确保党中央决策部署和省委工作要求在平顶山一贯到底、见实见效。开好局、起好步，就要拉高标杆。我们立足新的历史方位登高望远，确立“建设全国转型发展示范市、争当中原更加出彩样板区”的战略定位，聚力打造“七地一枢纽”的战略支撑，把转型发展的境界、格局、标杆推向新高度。全市各级各部门都要以更高站位在全方位对标中找差距、比不足，拿举措、勇追赶。要敢于向高的攀、与强的比、跟快的赛，多创造一些行业示范、区域样板，以一地一域、一行一业的争先出彩推动全市整体跨越。开好局、起好步，就要选准路径。要深刻把握进入新发展阶段、贯彻新发展理念、构建新发展格局的新形势，聚焦推动高质量发展、创造高品质生活、实现高效能治理的新任务，在大局大势、时代主题中选准突破路径，立足“双循环”抢占先机，立足高质量发展推动转型，立足生态绿色厚植优势，立足乡村振兴起势发力，立足基层治理做实网格，奋力推动发展跃升。开好局、起好步，就要提升能力。要不断提高把握新发展阶段、贯彻新发展理念、服务构建新发展格局的政治能力、战略眼光、专业水平，持续提升以系统观念抓好统筹的能力、以法治思维推进治理的能力、以专业素养应急处突的能力、以政治引领动员群众的能力，做到懂政策抢抓机遇、懂项目精于操作、懂市场掌握主动、懂金融用好资本。开好局、起好步，就要转变作风。要发扬斗争精神，勇于担当作为，着眼于“快”，落实于“细”，突出于“严”，归根于“实”，增强落实力、执行力、穿透力，切实把好传统带进新征程，把好作风弘扬在新时代。

周斌强调，全市上下要更加紧密地团结在以习近平同志为核心的党中央周围，永葆初心、牢记使命，以“十四五”发展首战告捷、现代化建设开局必胜的优异成绩，庆祝中国共产党百年华诞。

李萍指出，这次会议是一次向着宏伟目标出发的再动员，是一个迈向高质量发展的新起点，是一次民心民智的大凝聚，必将在平顶山发展进程中写下浓重一笔。市委书记周斌发表了讲话，明确提出了开好局起好步要把准方向、拉高标杆、选准路径、提升能力、转变作风的五个方面具体要求。从讲话中，我们深切感受到，踏上新征程，需要每一位鹰城儿女重整行装再出发，只要按照新思想和习近平总书记要求去做，就一定能无惧风雨，不断从胜利走向新的胜利；只要完整把握、准确理解、全面贯彻新发展理念，树起“建设全国转型发展示范市、争当中原更加出彩样板区”的新标杆，就一定能越战越勇，精彩绘就“四个强市、四个鹰城”现代化平顶山的新画卷。

李萍强调，新征程上，人大工作使命如山、重任在肩。全市各级人大和人大代表要永葆初心、牢记使命，锚定市委擘画的宏伟蓝图，聚焦开局起步的现实任务，咬定青山不放松，脚踏实地加油干，以人大工作出新彩助力全市整体跨越。一要筑牢履职之魂。要坚持用新的伟大思想凝心铸魂，用脑用心用情学习领会习近平新时代中国特色社会主义思想，牢牢把握正确政治方向，切实增强“四个意识”、坚定“四个自信”、做到“两个维护”，始终坚持党的领导、人民当家作主、依法治国有机统一，把党的领导贯彻到人大工作全过程各方面。二要夯实履职之基。要始终秉持人民至上理念，谋划工作时更多地深入了解民情、真实反映民意、不断汇聚民智，行使职权时始终做到为人民用权、为人民履职、为人民服务，改进工作时坚持民有所呼我有所应，更好满足人民群众对美好生活的需要。三要锻造履职之能。要提升专业能力、培育专业精神，不断提高贯彻新发展理念的政治能力、战略眼光、专业水平。要加强和改进人大工作，自觉主动地用新发展理念指导各项工作，让崇尚创新、注重协调、倡导绿色、厚植开放、推进共享成为人大履职尽责的自觉行动。四要强健履职之魄。各级人大要毫不动摇坚持党的领导这个根本政治原则，以“快细严实”的作风，全面担负起宪法法律赋予的职责。全体人大代表要进一步增强荣誉感、责任感、使命感，始终植根人民、心系群众，持续提升履职能力和工作水平，不辜负全市人民重托。

大会在庄严的国歌声中闭幕。

汝州市人大常委会任免名单

（2021 年 1 月 20 日汝州市八届人大常委会第三十四次会议通过）

免去：魏二广、张现周、马聚法同志的汝州市人民检察院检察委员会委员职务。

汝州市人大常委会关于接受赵海涛辞去汝州市第八届人民代表大会代表职务的决定

（2021 年 1 月 24 日汝州市八届人大常委会第三十五次会议通过）

根据《中华人民共和国全国人民代表大会和地方各级人民代表大会选举法》第五十四条的规定，汝州市八届人大常委会第三十五次会议决定：接受赵海涛辞去汝州市第八届人民代表大会代表职务。根据《中华人民共和国全国人民代表大会和地方各级人民代表大会代表法》第四十九条的规定，赵海涛的汝州市第八届人民代表大会代表职务终止。

汝州市人大常委会关于接受何学国辞去汝州市第八届人民代表大会代表职务的决定

（2021 年 2 月 25 日汝州市八届人大常委会第三十六次会议通过）

根据《中华人民共和国全国人民代表大会和地方各级人民代表大会选举法》第五十四条的规定，汝州市八届人大常委会第三十六次会议决定：接受何学国辞去汝州市第八届人民代表大会代表职务。根据《中华人民共和国全国人民代表大会和地方各级人民代表大会代表法》第四十九条的规定，何学国的汝州市第八届人民代表大会代表职务终止。

汝州市人民代表大会常务委员会 2021 年工作要点

2021 年是中国共产党成立一百周年，也是“十四五”开局之年。今年市人大常委会工作的总体要求是：高举习近平新时代中国特色社会主义思想伟大旗帜，深入贯彻落实党的十九届二中、三中、四中、五中全会精神和市委七届八次全会精神，以习近平总书记关于坚持和完善人民代表大会制度的重要思想为指导，围绕市委总体工作部署，充分履行宪法法律赋予的各项职责，守正创新做好新时期人大工作，为实现“十四五”发展良好开局、奋力开启建设社会主义现代化汝州新征程贡献人大力量！

一、以更高站位推进党的建设上层次

1. *始终把政治建设摆在首位*。深入学习贯彻习近平新时代中国特色社会主义思想，认真学习研究习近平总书记关于坚持和完善人民代表大会制度的重要思想，进一步增强“四个意识”、坚定“四个自信”、做到“两个维护”。加强对各级人大代表的培训，创新学习形式，丰富学习内容，持续在学懂、弄通、做实上下功夫，推动中央、省委、平顶山市委和汝州市委重大决策部署落实到位。

2. *扎实开展党史学习教育*。认真学习贯彻习近平总书记在党史学习教育动员大会上的重要讲话精神，充分认识党史学习教育的重大意义。深刻领会历史是最好的教科书、中国革命历史是最好的营养剂，准确把握开展党史学习教育是牢记初心使命、坚定信仰信念、推进党的自我革命的必然要求，切实增强上好这堂必修课的责任感使命感，高质量高标准开展好党史学习教育。

3. *坚持在市委的坚强领导下推进人大工作*。切实维护市委统揽全局、协调各方的领导地位，在思想上政治上行动上与市委保持高度一致。落实好《汝州市人大常委会党组向市委请示报告制度》，自觉做到重点工作、重要任务、重大事项向市委请示，人大召开重要会议向市委汇报，主动接受市委的领导、取得市委的支持，做到“市委有号召、人大有行动，市委有部署、人大有落实”。

二、以更强监督助力经济发展上台阶

4. *围绕市委中心工作有效开展监督*。贯彻落实市委重大决策部署，重点围绕推动经济高质量发展、新型城镇化推进、产业转型升级、全面推进乡村振兴、生态文明建设等方面加强监督，综合运用多种监督方式，寓监督于支持之中，促进“一府一委两院”持续不断改进工作，全面提升履职为民的本领和实效。

5. *听取审议政府相关工作报告*。听取和审议市政府关于 2020 年度环境状况和环境保护目标完成情况、国有资产管理情况专项工作报告以及部分工作部门的工作报告。

6. *加强对经济运行和预算工作的监督*。紧紧扭住高质量发展，听取审议汝州市 2021 年上半年国民经济和社会发展计划执行情况的报告、2020 年财政决算和 2021 年上半年预算执行情况的报告、2020 年市级预算执行和其他财政收支的审计工作情况的报告。继续开展部门财政预算决算草案审查工作，充分发挥预算联网监督作用，加强预算决算审查和监督。加强审计整改落实情况的跟踪监督，听取和审议市级预算执行审计查出问题整改情况的报告。

7. *积极开展视察、调研*。对我市棚户区改造、畜牧业发展、城市交通管理、残疾人权益保障、中小学

课后延时服务开展情况、市场监管工作进行视察。各委室要深入开展公共文化服务体系建设、未成年人保护工作、消防工作等调研活动，积极撰写调研报告。对视察调研活动进行“三评比”，对效果好的视察调研活动以及交办意见办理过程中表现好的单位和个人进行表彰。

8. *开展专题询问*。对棚户区改造工作适时开展专题询问，抓好询问后有关意见落实及问题整改工作，确保专题询问实效。

9. *深化行政执法和司法监督工作*。继续将办案质量检查工作做实做细，提高办案质量，促进司法公正公开。

10. *推进人大信息化建设*。完善“智慧人大”平台功能，推进代表履职服务平台、预算联网监督平台、备案审查信息平台等系统整合，实现信息数据互联共享。推进人大之窗、微信公众号等载体建设，扩大人大宣传覆盖面，及时向社会发布人大工作信息、征求群众意见。

11. *做好规范性文件备案审查工作*。按照“有件必备、有备必审、有错必纠”的要求，依法做好各类规范性文件的备案审查工作。加强主动审查，进一步提高备案审查的工作效率和质量。

12. *加强和改进人大信访工作*。坚持用法治思维和法治方式处理信访问题。发挥人大信访在维护群众合法权益、促进社会和谐稳定中的积极作用，加强对群众来信来访集中反映问题的分析研究，为常委会履行监督职责提供服务。

13. *创新监督方式方法*。探索开展市人大常委会任命人员、市政府工作部门向市人大常委会述职述法工作。实施好人大交办意见办理联席会议制度，坚持问题导向，及时推进、跟踪到底。改进专题询问方式方法，采取上下联动、随机提问、晾晒成绩等做法，提升专题询问工作实效。

三、依法做好重大事项决定、人事任免工作

14. *落实人大讨论、决定重大事项制度*。贯彻落实中央和省委关于健全人大讨论决定重大事项制度、各级政府重大决策出台前向本级人大报告的实施意见，针对关系全市发展大局的大事要事，及时作出决议决定，将市委重大决策部署通过法定程序转化为全市人民的共同意志和自觉行动，广泛地动员和组织人民群众依法管理国家事务。

15. *落实人事任免工作制度机制*。在依法行使人事任免权的同时，进一步加强对任命干部的监督。严格任前法律知识考试，进一步增强拟任命人员的人大意识和法治观念。完善供职发言、宪法宣誓等环节，健全人事任免机制程序，科学规范做好人事任免工作。

四、不断创新和深化代表工作

16. *加强代表履职服务保障*。把代表培训列入重要议程，代表培训要分领域、分行业，在专题性、针对性上下功夫，通过培训进一步提高代表素质。完善代表履职平台，创新代表工作载体，加强代表联络站建设，各级代表都要进站参加活动、联系人民群众。把代表统一编组，定期组织代表围绕市委重大决策部署和民生实事开展好代表小组活动，积极建言献策，服务全市发展大局。落实好代表列席常委会会议、参与人大视察调研制度，保障代表知情知政。要做好代表提出议案、建议的指导工作，不断提升代表议案、建议质量。

17. *严格代表履职管理*。要建立代表业绩档案，对代表履职情况进行精准量化，针对代表履职强化监督，提高代表履职水平。要积极开展代表工作“九个一”活动，建立代表参加活动评比考核奖惩机制，引导代表参与社会治理，把握大局，融入大局，服务大局。要鼓励代表闭会期间提建议，加大工作力度，变被动为主动，变会上为平时。要加强对代表议案建议办理的评比，并做好评比结果的运用。要积极组织开展“助力乡村振兴，人大代表在行动”主题实践活动，引导代表在一线服务群众、建功立业。

18. *加强代表议案建议办理工作*。抓好重点议案建议督办工作，组织代表对承办单位的办理工作进行视察，让代表参与建议办理。对部分承办单位办理工作情况进行满意度测评，提高建议所提问题解决率。把代表议案建议办理与开展监督等工作紧密结合起来，认真研究吸纳代表提出的意见和建议，不断提升办理质量。

19. *扎实做好市人大代表换届选举工作*。在市委领导下，依法做好新一届市人大代表换届有关工作，确保换届工作规范有序开展。

五、全面加强常委会及机关自身建设

20. *加强学习培训*。坚持完善常委会会议、主任会议、党组会议会前学法学纪制度，分层次开展专题理论学习和业务培训，持续增强常委会组成人员依法履职能力。加强视察前代表的专题培训和调研前的专业知识学习，提升视察调研的针对性和实效性。加大与外地人大交流力度，借鉴学习外地经验，提升我市人大工作水平。

21. *强化作风建设*。支持派驻纪检监察组履行职责，推进党风廉政建设落到实处。持续强化纪律作风，严格执行常委会会议纪律，进一步提高常委会议事质量和水平。加强和改进调查研究工作，力戒形式主义、官僚主义，深入车间、深入村组、深入代表，查实情、出实招、求实效，真正掌握第一手资料，推动解决实际问题，进一步树立良好形象。扎实推进“以案促改”工作，持续整治“四风”问题。

22. *改进宣传调研*。认真贯彻落实市委关于意识形态工作的一系列决策部署，切实抓好人大宣传思想工作。围绕人大制度、人大工作，加强对市人大及其常委会、市人大代表依法履职的宣传策划和专题报道，讲好人大故事，树立人大形象。办好人大网站、杂志、《人大之窗》等载体，坚持内宣外宣并重、数量与质量并重，加强考核激励，市乡人大联动，不断拓宽宣传渠道，营造浓厚的人大工作氛围。加强与省市人大的联系沟通，争取工作支持。密切与兄弟县区人大常委会的联系交流，推动人大工作创新发展。

23. *加强对乡镇、街道人大工作的指导*。推动市乡人大组织机构建设，发挥乡镇人大主席团和街道人大工委作用。组织开展乡镇、街道人大干部业务培训，提高履职水平。召开乡镇人大主席（街道人大工委主任）座谈会。做好对乡镇、街道人大工作的考评工作。

24. *完成省、平顶山市人大及其常委会和市委部署的各项工作任务*。

六、工作要求

人大机关各委室要对照市人大常委会 2021 年工作要点，提前准备，制定方案，加强实施，适时对全市重大工作进行有效监督。“一府一委两院”及有关部门、各乡镇（街道）要正确对待人大监督、自觉接受人大监督、积极配合人大监督，认真执行人大的决议、决定，共同为人大工作高质量发展营造更好氛围。

汝州市人大常委会 2021 年工作安排细化表

时间安排	序号	工 作 内 容	牵头委室	配合单位
1 月	1	提前征集市八届人大六次会议代表建议	选工委	
	2	筹备召开市八届人大六次会议	选工委	
	3	完成代表 2020 年度履职考核上报工作	选工委	
	4	起草《代表建议、批评和意见处理办法》	选工委	
	5	对 2020 年计划、预算执行，2021 年计划、预算草案，十四五规划纲要（草案）进行审查	财经工委	发改委 财政局 统计局
	6	召开市八届人大常委会会议	办公室	

时间安排	序号	工 作 内 容	牵头委室	配合单位
1 月	7	召开 2020 年度党建述职评议大会	办公室	
	8	召开 2020 年度党员领导干部民主生活会	办公室	
2 月	9	整理代表建议、确定重点督办代表建议	选工委	
	10	安排 2021 年单位预算信息公开工作	财经工委	财政局
	11	召开市八届人大常委会会议	办公室 相关委室	
3 月	12	2020 年度办案质量检查反馈及整改工作	法工委	法院 检察院 公安局 司法局
	13	督促配合市委市政府督查局交办代表建议到有关承办单位	选工委 代表联络科	
	14	启动智慧人大平台基础信息录入等工作	选工委	
	15	对行政规范性文件制定和监督管理工作进行调研	法工委	
4 月	16	启动市人大常委会述职述法工作	法工委 选工委	市政府 法院 检察院
	17	印发《人大代表联络站规范化创建工作实施方案》，指导乡镇、街道人大代表联络站规范化创建工作	选工委 代表联络科	
	18	对乡村旅游民宿发展助推乡村振兴进行调研	农工委 教工委	文广旅局
	19	对我市公共文化服务体系建设情况进行调研	教工委	文广旅局
	20	对全市畜牧业发展情况进行视察	农工委	畜牧局
	21	筹备召开人大工作会议	办公室	
	22	组织召开乡镇、街道人大工作座谈会	选工委	
	23	指导乡镇召开 2021 年度第一次人代会	选工委	
	24	召开市八届人大常委会会议	办公室 相关委室	
5 月	25	开展 2020 年度办案质量检查工作满意度测评	法工委	法院 检察院 公安局 司法局
	26	启动 2021 年度办案质量检查工作	法工委	法院 检察院 公安局 司法局
	27	对我市环保工作进行调研	环资工委	生态环境局
	28	听取和审议市政府 2020 年度环境状况和环境保护目标完成情况的报告	环资工委	
6 月	29	督办代表建议办理情况	选工委 代表联络科	各委室
	30	对市公安局未成年人保护工作进行调研	法工委	公安局

时间安排	序号	工 作 内 容	牵头委室	配合单位
6 月	31	对桑蚕基地进行调研	农工委	焦村镇
	32	对我市基本公共卫生服务情况进行调研	教工委	卫健委
	33	开展市人大常委会述职述法工作	选工委 法工委	
	34	召开市八届人大常委会会议	办公室 相关委室	
7 月	35	对我市城市交通管理工作进行视察	法工委	公安局 城管局
	36	验收星级人大代表联络站	选工委 代表联络科	各委室
	37	对 2020 年度财政决算审查，2021 年上半年计划、预算执行情况进行调研	财经工委	发改委 财政局 审计局 统计局 税务局
	38	对消防工作进行调研	社会委	应急管理局
8 月	39	督办重点代表建议办理情况	选工委	各委室
	40	对残疾人权益保障工作进行视察	社会委	残联
	41	听取和审议市政府 2021 年上半年国民经济和社会发展计划执行情况的报告； 听取和审议市政府 2020 年市本级财政决算和 2021 年上半年财政预算执行情况的报告； 听取和审议市政府 2020 年市本级预算执行和其他财政收支情况的审计报告。	财经工委	发改委 财政局 审计局 统计局 税务局
	42	组织人大常委会组成人员及机关干部进行履职能力提升培训	选工委	
	43	对前坪水库灌区汝州供水工程建设情况进行调研	农工委	水利局
	44	召开市八届人大常委会会议	办公室 相关委室	
9 月	45	召开重点督办代表建议绩效评估会议	选工委 代表联络科	
	46	对我市市场监管工作进行视察	财经工委	市场监管局
	47	对农村移风易俗工作进行调研	社会委	民政局
10 月	48	指导乡镇召开 2021 年度第二次人代会	选工委	
	49	评选优秀代表建议、确定代表建议办理成效好的承办单位	选工委 代表联络科	
	50	对市检察院行政检察工作进行调研	法工委	检察院
	51	对城区车辆乱停乱放问题进行调研	环资工委	城管局
	52	对我市中小学课后延时服务开展情况进行视察	教工委	教体局
	53	对《退役军人保障法》贯彻执行情况进行调研	社会委	退役军人事务局

时间安排	序号	工 作 内 容	牵头委室	配合单位
10 月	54	听取和审议国有资产管理情况报告	财经工委	国资局
	55	召开市八届人大常委会会议	办公室 相关委室	
11 月	56	开展人大代表向选民述职工作	选工委	各委室
	57	对市法院涉企案件执行工作进行调研	法工委	法院
	58	对促进就业工作情况进行调研	社会委	人社局
	59	对棚户区改造工作进行专题询问	环资工委	新城办
12 月	60	对乡镇、街道人大工作进行检查总结	选工委	各委室
	61	围绕常委会听取市政府《关于汝州市 2020 年度市级预算执行和其他财政收支审计查出问题整改情况的报告》做好跟踪调研工作	财经工委	审计局
	62	召开市八届人大常委会会议	办公室 相关委室	
全年	63	开展党史学习教育	办公室	
	64	深入基层一线开展调研，形成 2-3 篇高质量调研报告	调研室	
	65	年度预算调整的审查批准	财经工委	财政局
	66	对棚户区改造工作进行视察	环资工委	新城办
	67	组织召开主题党日活动、“三会一课”及相关活动	办公室	
	68	适时组织有关工作部门到兄弟县市或先进地区考察学习交流	相关委室	
	69	监督检查党组遵守党章党规党纪和宪法法律法规执行情况	纪检监察组	
	70	积极受理、办理群众信访案件，促进群众合理诉求得到有效解决	信访办	
	71	做好机关后勤服务和其他有关后勤方面的服务事项	机关后勤服务中心	
	72	完成人大常委会领导交办的其他任务	相关委室	

备注： 1. 为提高会议审议质量，在人大常委会和主任会议听取各项工作汇报之前，各有关工作委员会要搞好调查研究，写出书面调查报告，为会议审议提供第一手资料；
2. 对人大常委会形成的审议意见和决议，有关工作委员会要督促有关单位认真办理，并向主任会议反馈办理结果；
3. 各工作委员会要按照工作细化表安排，及时督促有关部门向人大常委会或主任会议提交书面工作汇报；
4. 根据情况变化，工作内容经主任会议研究可适当调整或增减；
5. 各相关单位要自觉接受人大监督，全力支持配合人大开展视察、调研、检查等各项工作。

人大知识集锦

1 地方各级人大都设立常委会吗？

地方各级人大常委会是本级人大的常设机关。目前，只是县级以上地方各级人大才设立常委会，乡、民族乡、镇的人大不设立常委会。而县级以上地方各级人大设常委会，也是 1979 年以后的事。早在制定 1954 年宪法时，考虑到当时地方人民代表大会没有立法权，而且认为区域较小，容易召集会议，每年召开人代会的次数也较多，规定省、市、县为两次，乡为四次，所以没有规定单设一个机关进行日常性的工作。后来随着形势的发展和变化，尤其是党的十一届三中全会后，社会主义民主法制建设日益加强，地方人大所承担的任务也越来越重，这就迫切需要设立一个常设机构。因此，1979 年 7 月，五届全国人大二次会议通过的修改宪法的决议和新的地方组织法规定，县级以上地方各级人大设立常委会。到 1981 年底，全国县级以上地方各级人大都设立了常委会。

2 地方各级人大常委会是怎么组成的？

省、自治区、直辖市、自治州、设区的市的人大常委会由主任、副主任若干人，秘书长、委员若干人组成；县、自治县、不设区的市、市辖区的人大常委会由主任、副主任若干人和委员若干人组成。地方各级人大常委会组成人员的名额是按照一定的标准确定的。其中，省、自治区、直辖市 35 人至 65 人，人口超过 8000 万的省不超过 85 人；设区的市、自治州 13 人至 35 人，人口超过 800 万的设区的市不超过 45 人；县、自治县、不设区的市、市辖区不超过 29 人。省、自治区、直辖市的每届人大常委会组成人员的名额，由省、自治区、直辖市的人民代表大会依照上述标准，按人口多少确定。自治州、县、自治县、市、市辖区每届人大常委会组成人员的名额，由省、自治区、直辖市的人民代表大会常务委员会依照前面标准，按人口多少确定。每届人大常委会组成人员的名额经确定后，在本级人民代表大会的任期内不再变动。

3 地方人大常委会的主任会议是什么机构？

主任会议是处理常务委员会重要日常工作的机构。按照目前的实际做法，县级以上地方各级人大常委会都设立主任会议。其中省、自治区、直辖市、自治州、设区的市的人大常委会主任、副主任和秘书长组成主任会议；县、自治县、不设区的市，市辖区的人大常委会主任、副主任组成主任会议。从目前地方人大工作的实际情况看，主任会议的主要职责是：

决定常委会每次会议的会期，拟定常委会会议议程草案；指导和协调各专门委员会的日常工作；在代表大会闭会期间，向常委会提名任命专门委员会的个别副主任和委员，提名代表资格审查委员会组成人员的人选；对议案是否交付常委会全体会议审议作出决定，如常委会委员依法提出的议案，由主任会议决定是否提请常委会全体会议审议，或者先交有关的专门委员会审议、提出报告，再决定是否提请常委会会议

审议；决定质询案答复的方式和地点，如决定受质询机关对质询案作书面或口头答复，等等。

主任会议可以定期召开，如一周或两周举行一次，也可以不定期召开，以便随时解决问题。主任会议在工作方式上实行集体负责制，充分发扬民主，任何问题的决定，都在充分讨论、听取各方面意见后，以少数服从多数的原则决定。

4 哪些地方人大可以设立专门委员会？

省、自治区、直辖市、自治州、设区的市的人民代表大会可以设立若干专门委员会。从目前的情况看，大多数省、自治区、直辖市、自治州、设区的市的人大按法律规定设法制委员会、财经委员会、教科文卫委员会。也有一些地方人大还设立农村委员会、城建委员会等专门委员会。在少数民族聚居、多民族杂居以及少数民族较多的地方，大都依据地方组织法的原则规定，设立民族委员会。在一些侨乡或华侨较多的地方，大都设侨务委员会。也有的地方将民族、侨务、外事综合设置为民族侨务外事委员会。

地方人大专门委员会是地方人大的常设机构，在本级人大及其常委会领导下，研究、审议和拟订有关议案，对属于本级人大及其常委会职权范围内同本委员会有关的问题，进行调查研究，提出建议。它和地方人大常委会不同，虽是常设机构，但没有实体性权力，主要任务是协助人大及其常委会开展工作。

专门委员会由主任委员、副主任委员和委员若干人组成。专门委员会组成人员的人数，法律未做具体规定，各地可根据具体情况自行确定，有的少至几人，有的多达二十几人。

各专门委员会的主任委员、副主任委员和委员的人选由代表大会主席团在代表中提名，大会通过，在大会闭会期间，常委会可补充任命专门委员会的个别副主任委员和部分委员，由主任会议提名，常委会会议通过。

5 地方人大的工作委员会是什么机构？

地方人大的工作委员会是地方人大常委会的工作班子，其任务是为人大及其常委会、各专门委员会、常委会组成人员及人大代表行使职权、履行职务、发挥作用提供专业方面的服务。工作委员会不同于专门委员会，工作委员会是为地方人大及其常委会提供专业服务的工作机构，而专门委员会则是地方人大的常设机构，通过履行研究、审议、拟订有关议案等法定职责，协助人大及其常委会开展工作。

从目前地方人大工作的实际情况看，地方人大工作委员会的职责主要是：

1、为会议服务，包括为本级人大会议、常委会会议、主任会议、专门委员会会议服务。

2、为日常工作服务，包括负责联系代表，组织代表活动、视察，处理代表和委员提出的议案、建议、批评和意见，组织外事活动，接待人民群众的来信来访。

3、提供研究、咨询服务，包括围绕人大制度建设和民主法制建设，进行调查研究、理论研究，发现问题、提出解决问题的办法，为人大及其常委会决定问题提供信息和参考。

关于地方各级人大常委会设置哪些工作委员会，由于我国各地情况很不一样，法律没有作出统一规定，地方各级人大常委会可以根据本地的实际情况，按照精简、效能的原则，自行决定。

几种易混淆人大常用语辨析

一、易混淆的机构用语

（1）把“人大”与“人大常委会”混为一谈。《宪法》第 2 条规定，中华人民共和国的一切权力属于人民。人民行使国家权力的机关是全国人民代表大会和地方各级人民代表大会。《地方组织法》第 2 条规定县级以上的地方各级人民代表大会设立常务委员会。根据法律规定，人民代表大会（简称“人大”）是国家的权力机关，人民代表大会常务委员会（简称“人大常委会”）是人民代表大会的常设机关，二者不能混为一谈。

（2）把“人大常委会机关”错称为“人大机关”、“人大常委会办公室”错称为“人大办公室”。“人大”是人民代表大会的简称。依据《全国人民代表大会组织法》第 1 条规定，“全国人民代表大会会议依照中华人民共和国宪法的有关规定召集。每届全国人民代表大会第一次会议，在本届全国人民代表大会代表选举完成后的两个月内由上届全国人民代表大会常务委员会召集。”《地方组织法》第 11 条、第 12 条规定，“地方各级人民代表大会会议每年至少举行一次。经过五分之一代表提议，可以临时召集本级人民代表大会会议。”“县级以上的地方各级人民代表大会会议由本级人民代表大会常务委员会召集。”根据法律规定，人民代表大会是通过会议集体职权，不设领导机构和领导人员，其没有机关，也没有办公室。因此，人大常委会机关或人大常委会办公室正式对外称谓时，不能把“机关”、“办公室”前面的“常委会”三个字漏掉。

二、易混淆的会议用语

（1）“人大常委会主任会议” 错称为“人大主任会议”。“人大常委会主任会议”简称“主任会议”。它是县级以上的地方各级人大常委会的内设机构，不是人民代表大会的内设机构。根据《地方组织法》第 48 条规定，主任会议处理常务委员会的重要日常工作。县、自治县、不设区的市、市辖区人大常委会的主任会议由主任、副主任组成。省、自治区、直辖市、自治州、设区的市人大常委会的主任会议由主任、副主任、秘书长组成。“主任会议”是通过会议形式行使职权，是人大组织体系中的一个法定机构，同时也是一种法定会议。因此把“主任会议”称为“人大主任会议”是错误的，正确说法是“人大常委会主任会议”或简称为“主任会议”。

（2）“人大常委会会议”误称为“常委会议”。正式会议名称必须用确切、规范的文字表达。会议名称要求能概括并能显示会议的内容、性质、参加对象、主办单位或组织、时间、届次、地点或地区、范围、规模等等。对于人大常委会举行的会议，通常采用机构 + 会议的模式来定名称。人大常委会是人民代表大会常务委员会的简称，是县级以上地方各级人民代表大会常设机构。“常委”不是机构，多指人员，常委会议不能确切地表达人大常委会会议的含义，通常把党委的或政协的常委会会议称为“常委会议”。因此，不能把“人大常委会会议”误称为“常委会议”。

三、易混淆的职务用语

（1）错把“人大代表”称为“人民代表”或“代表”。“人大代表”是人民代表大会代表的简称。依据《代表法》第 2 条规定，各级人大代表是各级国家权力机关组成人员，是按照法律规定的方式，通过严格的、民主的、法定的程序选举产生，是代表人民的利益和意志参加行使国家权力的一种职务。“人民代表”是指普通人民群众代表，是一定范围内针对某一事项由人民群众公开推荐、为他们说话的“代言人”，无须依法产生，不具有法律效力。“代表”在特定语言环境下可以指“人大代表”，也是日常工作和生活中对人大代表的习惯性称呼。其实，“代表”的涵义比“人大代表”、“人民代表”都要广泛，可以是党代表，可以是工会代表，可以是妇女代表，也可以是部门代表等等。因此，不能把“人大代表”称为“人民代表”或“代表”。

（2）误把“列席人员”称为“列席代表”。目前，我国宪法、组织法等法律对人民代表大会及其常务委员会的会议，尚无列席代表的规定或称谓。“列席人员”是指依照法律和惯例被邀请列席会议的人员，可以由人大常委会决定邀请，不用经预备会议审议通过。在人民代表大会会议上的列席人员可分为“法定列席人员”和“决定列席人员”。《全国人民代表大会议事规则》第 5 条规定，全国人民代表大会常务委员会在全国人民代表大会会议举行前，进行准备“决定列席会议人员名单”的工作。《全国人民代表大会组织法》第 8 条、第 41 条、《地方组织法》第 17 条、第 37 条第 2 款明确作出规定，“法定列席人员”主要有国务院的组成人员、中央军委的组成人员以及最高人民法院院长、最高人民检察院检察长和县级以上的地方人民政府组成人员、人民法院院长、人民检察院检察长、乡级人民政府领导人员。“决定列席人员”主要有除了上述机关之外其他有关机关、团体的负责人。另外,《代表法》第 23 条、第 24 条规定，人大代表可以列席有关的人大或人大常委会会议，但不是作为“列席代表”列席会议，而是作为列席人员列席的。在日常工作习惯中，有些党、政、企部门召开会议时，可根据实际情况和会议的需要，把某些方面有影响、有代表性的人员邀请作为列席代表参加，但无选举权和表决权。因此，“列席人员”不能称为“列席代表。”

（3）误把“人大常委会组成人员”称为“常委会委员”或“人大常委”或“人大领导”。根据《地方组织法》第 2 条、第 40 条、第 41 条规定，县级以上地方各级人民代表大会设立人大常委会，对本级人民代表大会负责并报告工作；人大常委会组成人员包括常委会主任、副主任、秘书长和委员。而人大常委会的主任、副主任、秘书长不是从委员中产生的，说明了人大常委会组成人员并不都是委员。“常委会委员”只是人大常委会组成人员中的一部分。在日常工作中，我们习惯把党的各级委员会的常务委员会的组成人员称之“常委”，这是因为他们都是常务委会委员。另，根据《宪法》、《全国人民代表大会组织法》、《地方组织法》等法律规定，人民代表大会通常情况下每年召开一次，时间较短。人民代表大会是通过会议集体行使职权，不设领导机构和领导人员，只有人民代表大会的常设机关人大常委会设领导人员。所谓“人大领导”的称呼是错误的，正确的称呼是“人大常委会领导”。因此，不把“人大常委会组成人员”称为“常委会委员”或“人大常委”或“人大领导”。

（4）误把“乡镇人大主席、副主席”或“地方人大常委会主任、副主任”或“人大专门委员会（专委会）负责人”称为“人大主任、副主任”。《宪法》第 57 条规定，全国人民代表大会是最高国家权力机关；《地方组织法》第 4 条规定，地方各级人民代表大会都是地方国家权力机关。县级以上人民代表大会的常设机关是各级人民代表大会常务委员会。全国人大常委会设委员长主持工作，县级以上地方各级人民代表大会常务委员会设主任。各级人民代表大会不设主任。《地方组织法》第 14 条规定“乡镇人民代表大会设主席，并可以设副主席 1-2 人。”因此不能把“乡镇人大主席、副主席”称为“人大主任、副主任”。《地方组织法》第 41 条规定“县级以上人民代表大会设立常务委员会，常务委员会由主任、副主任和委员若干人组成”。因此“地方人大常委会主任、副主任”称为“人大常委会主任、副主任”，不能称为“人大主任、副主任”。《地方组织法》第 30 条规定，专门委员会（专委会）成员在同级人大代表中选举产生，采取委员会制，委员会由主任委员、副主任委员、委员组成。因此人大专门委员会（专委会）负责人”不能称为“人大主任、副主任”，应称为主任委员、副主任委员。

四、易出错的任免用语

（1）“任免”、“决定任免”、“批准任免”的混用。这些都是人大及其常委会行使任免权的方式。任免是县级以上地方各级人大常委会根据主任会议、“两院”正职领导人的提请，任命同级人大常委会机关、“两院”副职等有关人员担任某一领导职务或者免去有关人员所担任的职务。根据《地方组织法》第 44 条第 9 项、第 11 项、第 12 项规定，县级以上地方各级人大常委会的任免对象是：根据主任会议提名，补充任命专门委员会的个别副主任委员和部分委员，任免人大常委会各委、办、室主任；根据本级人民法院院长的提请，任免法院其他组成 人员职务；根据本级人民检察院检察长的提请，任免检察院其他组成人员的职务。决定任免是地方各级人大常委会根据同级政府正职领导的提名，作出由某人担任国家机关的某一领导职务或者免去有关人员所担任的国家机关职务的决定。根据《地方组织法》第 44 条第 9 项、第 10 项规定，县级以上地方各级人大常委会在本级人大闭会期间决定副省长、自治区副主席、副市长、副州长、副县长、副区长的个别任免；根据人民政府正职领导人提名，决定本级人民政府秘书长和政府各组成部门正职领导人的任免。“批准任免”是指对下一级国家权力机关依法作出的任免事项予以批准认可，履行同意手续。现行的法律规定，只限于人大常委会对下一级人民检察院检察长行使，这是检察机关双重领导体制决定的。根据《检察官法》第 12 条规定，地方各级人民检察院检察长的任免，须报上一级人民检察院检察长提请该级人民代表大会常务委员会批准。

（2）“罢免”、“免职”、“撤职”、“辞职”之间的混用。罢免案、撤职案以及免职案是法律赋予各级人大及其常委会在特定情况下行使的人事监督职权。“罢免”是相对选举而言的免职方式，依据《宪法》第 65 条第 2 款、第 77 条、第 102 条第 2 款、第 103 条第 2 款、《地方组织法》第 26 条、《代表法》第 75 条规定，被选出的人大代表和国家机关领导人，需免去其职务的，由原选举单位、选区、选民依照法律规定的程序罢免；同时《选举法》第九章专门规定了选民或选举单位都有权罢免自己选出的代表，并对罢免案的提出在人数、程序等方面作出了明确规定。“免职”是人大常委会对由它任命和决定任命的国家机关人员免去职务的方式。《地方组织法》第 44 条第 9 项、第 10 项、第 11 项规定了地方各级人大常委会对“一府两院”“三长”的任免权的行使方式。同时，《宪法》也对免职案的提出，在免职对象、方式等方面都作明确规定。“撤职”是指对人大常委会任命和决定任命的国家机关人员有违法违纪或严重错误行为的处置方式。撤职是一种行政处分，是各级人大常委会行使人事任免权的一种重要监督手段。《地方组织法》第 44 条规定了地方各级人大常委会的职权，其中第 12 项职权就是在闭会期间有决定撤销个别本级政府副职，有决定撤销由它任命的本级政府其他组成人员和“两院”副职以下人员的职务。《监督法》第八章“撤职案的审议和决定”专章就各级人大常委会对撤职案的审议和决定作出了更为明确的规定。明确了“一府两院”、人大常委会主任会议、人大常委会五分之一以上组成人员书面联名也可以提撤职案，但要经人大主任会议决定是否提请常委会会议审议；或由主任会议提议，经全体会议决定，组织调查委员会对拟撤职对象的问题进行调查。撤职案在提请常委

会表决前，被提出撤职的人员有权在常委会上提出申辩意见。撤职案的表决采用无记名投票的方式，由常委会全体组成人员的过半数通过。“辞职”，是指人民代表大会选举或人大常委会任命、决定任命的人员，本人主动提出辞去自己所担任的职务。《地方组织法》第 27 条规定，县以上地方各级人大常委会组成人员和政府组成人员，人民法院院长，人民检察院检察长，可以向本级人民代表大会提出辞职，由大会决定是否接受辞职。大会闭会期间，可以向本级人大常委会提出辞职，由常委会决定是否接受辞职。常委会决定辞职后，报本级人民代表大会备案。人民检察院检察长辞职的，还须报上一级人民检察院检察长提请该级人大常委会批准。乡镇人大主席、副主席，乡长、副乡长，镇长、副镇长可以向本级人民代表大会提出辞职，由大会决定是否接受辞职。《选举法》第 49 条规定，全国人民代表大会代表，省、自治区、直辖市、设区的市、自治州的人民代表大会代表，可以向选举他的人民代表大会的常务委员会书面提出辞职。县级的人民代表大会代表可以向本级人民代表大会常务委员会书面提出辞职，乡级的人民代表大会代表可以向本级人民代表大会书面提出辞职。

五、易出错的其他人大用语

（1）把“议案”错称“提案”。“两会”期间，人大代表、政协委员都有“议案”、“提案”提交，易导致“议案”、“提案”不分，将二者混为一谈。“议案”是人大的专门术语之一，是指由法定机关和法定人员依照法定程序提请本级人民代表大会或人大常委会会议进行审议，并要求人大会议讨论、作出决定的议事原案；“提案”是人民政协的专用术语，是指参加政协的单位或者委员个人向全体会议或常务委员会提出的，经提案委员会审查立案，交付有关单位办理的书面意见和建议。二者提出主体范围、立案方式、办理方式、办理时限等方面都有严格区别。第一是提出主体不同。对人大代表提出“议案”有严格的法律规定，不论哪一级的人大代表个人无权提，根据《地方组织法》第 18 条规定，县级以上人大代表要 10 人以上联名、乡镇的人大代表要 5 人以上联名才有提“议案”权。关于“提案，依据《全国政协提案工作条例》第 11 条规定，政协委员可个人提，也可联名提，人数不限。第二是要求范围不同。“议案”内容相对较窄。《代表法》第 9 规定：“代表有权依照法律规定的程序向人民代表大会提出属于本级人民代表大会职权范围内的议案。议案应当有案由、案据和方案。”同时，《地方组织法》第 18 条、第 46 条规定，在会议期间，向人大提交的议案，其内容必须属于本级人民代表大会职权范围内；在闭会期间，向人大常委会提交的议案，其内容必须属于本级人大常委会职权范围内。而“提案”涉及的内容相对较宽。《政协提案工作条例》第 12 条规定，“提案”主题应当围绕国家大政方针，有关统一战线的重大问题，地方重要事务以及人民群众普遍关心问题等方面提出。提案内容应当实事求是，简单扼要，做到有情况、有分析、有具体建议。第三是立案方法不同。根据《地方组织法》第 18 条规定，“议案”只有获得大会主席团或人民代表大会表决通过才能成为大会议案。根据《政协提案工作条例》第 17 条规定，“提案”只要经过提案委员会审查，符合《政协提案工作条例》第三章规定的，便予以立案。第四是法律效力不同。“议案”经人民代表大会审议通过，便具有了法律的约束力，承办部门没有办与不办的选择，只有决定如何办，怎样办好。而“提案”没有人大议案这种法律上的约束力。

（2）把“质询”与“询问”错为一谈。根据《代表法》第 13 条、第 14 条、《监督法》第六章“询问和质询”的规定，“质询”是各级人大代表或人大常委会组成人员，按照法律规定的程序，对本级人民政府及其所属各部门、人民法院、人民检察院提出质询案，被质询的机关必须在法定的时间内，以法定的形式作出答复。“询问”是各级人大代表或人大常委会组成人员，在人代会或人大常委会会议上审议议案和报告时，向本级有关国家机关询问了解有关情况，有关国家机关应派负责人或负责人员到会说明。（**来源：全国人大网**）

“中国共产党万岁！”

“中国共产党万岁！”这一口号是党的第二次代表大会宣言中提出的，直到现在仍然在使用。中国共产党诞生后，中国的民主革命事业终于有了一个坚强的领导核心，从此革命面貌焕然一新。在党的二大上，新生的中国共产党毅然地喊出了“中国共产党万岁！”的口号，体现出了党的先驱对于马克思主义的坚定信念，对于中国共产党能够承担起革命重任的坚定信念，对于中国革命必将取得最终胜利的坚定信念。

“枪杆子里面出政权”

“枪杆子里面出政权”是毛泽东在党的八七会议上提出的一个重要论断。在会议谈到军事斗争问题时，他批评党过去“不做军事运动专做民众运动”的偏向，提出“以后要非常注意军事。须知政权是由枪杆子中取得的”。这是中国共产党从大革命失败的血的教训中得出的宝贵经验。从此，党开始把创建人民武装、领导军事斗争作为工作的重心。毛泽东的这一论断后来演化为“枪杆子里面出政权”，成为党创建和掌握自己的人民武装力量进行斗争的行动口号。

“支部建在连上”

“支部建在连上”是秋收起义失败后，毛泽东率领起义部队进驻江西省永新县三湾村对部队进行整编时，正式提出的建党建军组织原则。根据这一原则，在党领导的人民军队中，班、排建立党小组，连队建立党支部，营团建立党委。这就在部队建起严整的党组织体系，为党全面建设和掌握部队提供了可靠组织保证。在这一原则指导下，三湾改编从组织上确立了党对军队的领导，是把工农革命军建设成为无产阶级领导的新型人民军队的重要开端。

“抗日民族统一战线”

“抗日民族统一战线”是日本发动侵华战争后，面对民族危亡的严峻形势，中国共产党逐步提出的团结抗日的主张。它是以国共两党第二次合作为基础，全国各族人民、各民主党派、各爱国军队、各阶层爱国人士以及海外华侨参加的，团结一致抗击日本侵略者的全民族统一战线。抗日民族统一战线是中国共产党能够带领全国各族人民取得战争胜利的三大法宝之一，在统一战线旗帜的号召下，海内外中华儿女众志成城，同仇敌忾，筑起了中华民族抗击日本侵略者的钢铁长城。中国共产党坚持抗日民族统一战线中独立自主的原则，发展进步势力、争取中间势力、孤立顽固势力，为最终赢得抗日战争的胜利奠定了坚实基础。

“惩前毖后、治病救人”

“惩前毖后、治病救人”是在延安整风运动时期，毛泽东总结我们党内斗争的历史经验，创造性地提出的整风运动的基本方针。“惩前毖后”是指对以前的错误一定要不讲情面揭发，用科学的态度来分析和批判，以便使将来的工作做得更慎重、更好；“治病救人”是指揭发错误、批评缺点的目的是“救人”，帮助其改正错误走上正道，就像医生治病一样，而不是为了制造对立、打击报复。此后，这一方针经过长期实践检验，成为中国共产党通过解决自身问题达到巩固和发展党的团结和统一的基本方针和优良传统。

“实事求是”

“实事求是”是马克思主义的根本观点，是中国共产党人认识世界、改造世界的根本要求，是我们党的基本思想方法、工作方法、领导方法。它的提出，是以毛泽东为代表的中国共产党人，科学地理解马克思主义的思想精髓，在与主观主义、经验主义斗争的过程中，用中国成语对辩证唯物主义和历史唯物主义世界观和方法论所作的高度概括。1938 年 10 月 14 日，毛泽东在党的六届六中全会上首次提出：“共产党员应是实事求是的模范。”1941 年 5 月 19 日，在延安干部会议上作《改造我们的学习》的报告时，他第一次详细阐述了“实事求是”的内涵：“‘实事’就是客观存在着的一切事物，‘是’就是客观事物的内部联系，即规律性，‘求’就是我们去研究。”此后，在党不断成长的过程中，“实事求是”思想不断继承和发展，成为党长期坚持的思想路线。

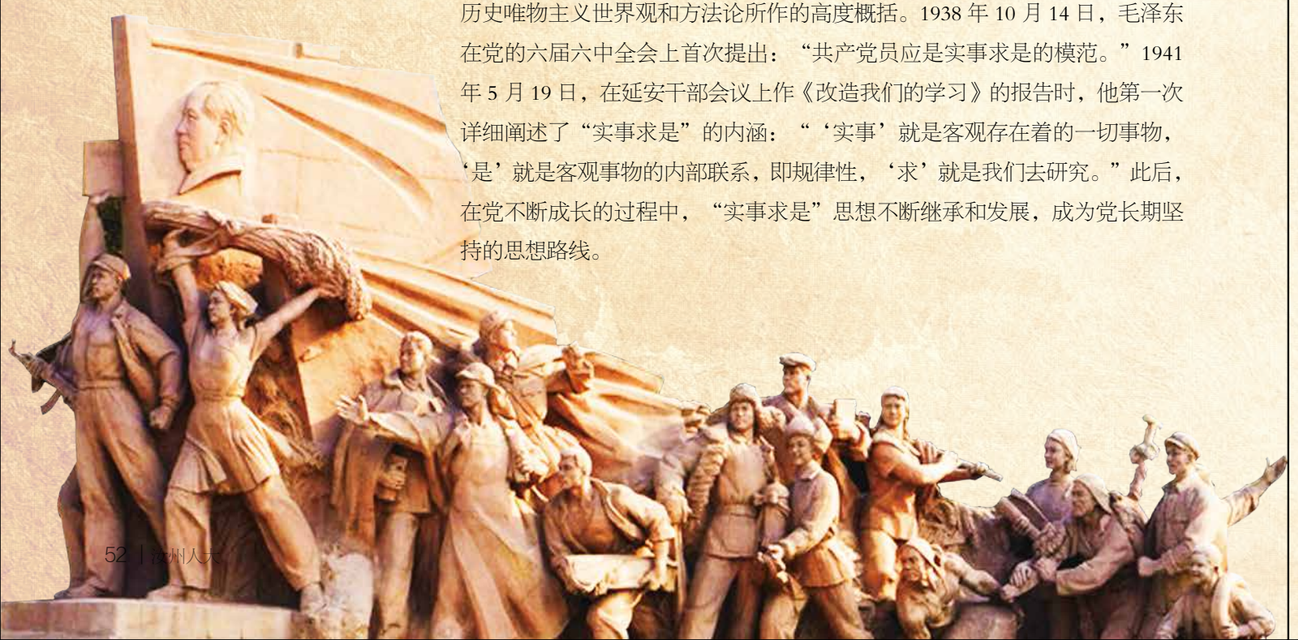

“三大纪律、八项注意”

“三大纪律、八项注意”是中国共产党领导的人民军队的基本准则和优良传统，集中体现了人民军队的本质和性质。它是毛泽东在创建井冈山革命根据地的过程中，根据群众工作和军事斗争的经验，创造性总结出来的。对于当时加强人民军队建设、正确处理军队内部关系特别是军民之间的关系、团结人民和瓦解敌军，都起了非常重要的作用。“三大纪律、八项注意”后来成为全军必须遵守的行为准则，一直沿用至今。

“思想建党、政治建军”

“思想建党、政治建军”是古田会议确立的建党和建军根本原则，是以毛泽东为代表的中国共产党人创造性地把马克思主义基本原理与中国革命实际相结合的产物。其基本内涵是：坚持思想建党原则，确立思想政治建设的根本基础，不仅要求组织上入党，而且要求思想上入党，用无产阶级思想来武装我们的党员；坚持党指挥枪原则，确立党对军队绝对领导的根本原则和制度。它不仅推动了当时红军的建设和革命战争的发展，而且对后来党和人民军队的发展产生了深远影响。

“星星之火，可以燎原”

“星星之火，可以燎原”是 1930 年 4 月毛泽东给林彪的信中，所用的一句形容中国当时革命形势和前途的话。在长期游击斗争中，红四军内一些人对“红旗到底能打多久”产生了怀疑，林彪便向毛泽东写信表达了困惑。毛泽东在复信中表示：“这里用得着中国的一句老话：‘星星之火，可以燎原’，这就是说，现在虽只有一点小小的力量，但是它的发展会是很快的。它在中国的环境里不仅是具备了发展的可能性，简直是具备了发展的必然性。”从此，“星星之火，可以燎原”成了中国革命力量由小到大、由弱到强，最终取得彻底胜利的代表性阐述。

“没有调查，没有发言权”

“没有调查，没有发言权”是一句流传广泛、影响深远的口号。这一口号是毛泽东在他的名作《反对本本主义》（原题《调查工作》）一文中，提出的一个著名论断。毛泽东在文中对当时党和红军存在的教条主义、本本主义，进行了尖锐的批评，强调离开实际调查，就要产生唯心的阶级估量和唯心的工作指导，其结果不是机会主义，便是盲动主义。因此，“没有调查，没有发言权”“注重调查！”“反对瞎说！”“中国革命斗争的胜利要靠中国同志了解中国情况”。这个论断后来成为中国共产党人一切从实际出发、深入群众、理论联系实际的行动口号。

“两个务必”

“两个务必”是在党的七届二中全会上，面对解放战争即将迎来全面胜利、党即将成为执掌全国政权的形势，毛泽东高瞻远瞩地对全体党员提出的一个根本要求。1949 年 3 月召开的党的七届二中全会，规定了党在全国胜利后的各项政策，明确将党的工作重心从乡村转移到城市。在会议上，毛泽东告诫全党，夺取全国胜利，只是万里长征走完了第一步，以后的路更长，工作更伟大、更艰苦，为此他提出“务必使同志们继续地保持谦虚、谨慎、不骄、不躁的作风，务必使同志们继续地保持艰苦奋斗的作风”。同时，他还要求全党同志要警惕骄傲自满情绪，警惕资产阶级“糖衣炮弹”的攻击。“两个务必”的提出，不仅在当时起到了警醒全党的作用，而且直到现在都具有指导意义。

“全心全意为人民服务”

“全心全意为人民服务”是中国共产党始终坚持的根本宗旨。中国共产党从成立之初就担负起了为中国人民谋幸福、为中华民族谋复兴的历史使命。在此后的革命历程中，党始终坚持开展斗争为人民、依靠人民闹革命，在人民的帮助、支持下，才能够一次次化险为夷、绝境逢生，从弱小走向壮大。进入抗日战争时期，毛泽东在总结中国革命经验教训的基础上，充分论述了人民对于革命战争的重要性，提出了“全心全意为人民服务”的思想，并在党的七大上将其正式写入党章，成为党和人民军队必须坚守的宗旨。践行全心全意为人民服务的宗旨，就要在任何时候都必须把人民利益放在第一位，把实现好、维护好、发展好最广大人民根本利益作为一切工作的出发点和落脚点。

“九二共识”

“九二共识”是在 1992 年，海峡两岸关系协会与台湾海峡交流基金会在两岸事务性商谈中，就各自以口头方式表述“海峡两岸均坚持一个中国原则”所达成的共识。“九二”是指达成这项共识的时间是 1992 年。“九二共识”表明大陆与台湾同属一个中国，两岸关系不是国与国关系，也不是“一中一台”。虽然两岸迄今尚未统一，但中国的主权和领土完整从未分裂。两岸同属一个国家、两岸同胞同属一个民族，这一历史事实和法理基础从未改变，也不可能改变。“九二共识”体现了一个中国原则，明确界定了两岸关系的根本性质，是解决台湾问题的基本前提和根本遵循。

“不忘初心、牢记使命”

“不忘初心、牢记使命”是习近平总书记在党的十九大报告中向全体党员作出的号召和要求。不忘初心，方得始终。中国共产党人的初心和使命，就是为中国人民谋幸福，为中华民族谋复兴。这个初心和使命是激励中国共产党人不断前进的根本动力。中国共产党一经成立，就把实现共产主义作为党的最高理想和最终目标，义无反顾肩负起实现中华民族伟大复兴的历史使命，团结带领人民进行了艰苦卓绝的斗争，谱写了气吞山河的壮丽史诗。中国特色社会主义进入新时代，我们比历史上任何时期都更接近、更有信心和能力实现中华民族伟大复兴的目标。全党同志必须时刻与人民同呼吸、共命运、心连心，把人民对美好生活的向往始终作为我们奋斗的目标，守住初心、担起使命，努力实现历史赋予我们的任务。

（来源：《百年党史关键词》）

党史故事

陈云谈学习党史

陈云是伟大的无产阶级革命家、政治家、杰出的马克思主义者，中国社会主义经济建设的重要开创者奠基人，是以毛泽东同志为核心的党的第一代中央领导集体和以邓小平同志为核心的党的第二代中央领导集体的重要成员。他经历了党领导人民进行革命、建设和改革的各个历史时期，参与一系列重大决策的制定和实施，与党和国家的历史密切相关。陈云极为重视对党的历史的学习和研究。

洞房给新婚妻子讲党史

延安时期，“陈云在洞房给新婚妻子于若木讲党史”曾经被延安的党员干部传为佳话。陈云担任中央组织部部长期间，由于疲劳过度，导致流鼻血的旧病复发，一时非常严重。组织上为了照顾他的身体，从陕北公学选调学生党员于若木来护理他。

到陈云身边工作，于若木后来回忆道：我去后，只是给他按时往鼻子里滴滴药水，并没有更多的事可做。因为医生要求静养，他不能做很多工作，所以便经常和我聊聊天，有时还让我唱革命歌曲，我唱了苏联的《祖国进行曲》给他听。相处久了，彼此便自然而然地产生了感情，关系逐渐密切起来。有一天，他对我说：“我是个老实人，做事情从来老老实实。你也是一个老实人。老实人跟老实人在一起，能够合得来。”不久，我二哥于道源来到延安，陈云同志把他作为我家的代表，郑重其事地把他请来，向他说明了我们打算结婚的想法，征求他的意见。我二哥对陈云同志的印象甚好，欣然同意。于是，我们在 1938 年 3 月结了婚。我们的婚礼十分简朴。结婚那天晚上，陈云只花了一元钱，买了些糖果、花生，请中央组织部的同志来热闹了一下，就算是婚礼了。婚后不久，陈云曾用 3 个晚上给我讲党史。讲到大革命失败后，盲动主义给党造成的损失，讲到顾顺章、向忠发叛变后对党中央造成的威胁，讲到中央苏区第五次反“围剿”失败后，毛主席对党和红军的挽救等等。以后，陈云又让我到中央党校学习了五个月，结业后，我又进了马列学院学习。到那里讲课的，大多是中央领导同志和在延安的大学者。陈云也去讲过党的建设。这门课的内容十分严肃，他讲了一个党员要为共产主义奋斗到底，就是要奋斗到死，用上海话说，就是要干到“翘辫子”，给学员留下深刻的印象，坚定了大家革命的

信念。由此可见，陈云十分重视党史的学习。陈云比于若木大14岁，此时陈云已经是个经过生死考验的成熟革命者，而19岁的于若木只是个学生党员。用于若木的话来说，“两人能力地位相差太远，在他面前越显得自己幼稚无能。”对党员的教育，对自己亲人的教育，陈云同样严肃认真。

对党史问题要实事求是

陈云对党史中重要问题的研究始终坚持历史唯物主义、实事求是的原则，一贯坚持是就是是，非就是非，知道就是知道，不知道就是不知道。曾经担任陈云秘书、中国社会科学院副院长的朱佳木回忆在陈云身边工作时，听到他对党史中的重大问题发表了大量论述。比如，关于所谓“伍豪启事”问题、关于东北解放战争时期的历史问题等。

1932年2月，上海的国民党特务机关从叛徒口中得知“伍豪”是周恩来在天津创办觉悟社用的别名，便想出在报上刊登“伍豪等脱离共产党启事”假消息的毒计，企图瓦解共产党的人心。在“文化大革命”中，此事被“四人帮”用来攻击周恩来。周恩来当即驳斥，指出这是敌人的造谣。但因为当时周恩来已经离开上海到中央苏区，对敌人的阴谋并不知情，对当年地下党辟谣的情况也说不清楚，便打电话问陈云。陈云虽然在当时的临时中央，但已经离开特科，到全国总工会工作，只知道是敌人造谣，并不知道辟谣的具体经过。为防止他们再拿这件事做文章，1972年5月，在中央召开的批林整风汇报会上，陈云在小组会上发言称自己知道这件事，并指出对这样历史上的重要问题，共产党员要负责任，需要向全党、全世界共产主义运动采取负责的态度讲清楚。这件事完全是国民党的阴谋。同时，他又写了书面发言指出“我现在书面说明，这件事我完全记得，这是国民党的阴谋”。党的十一届三中全会后，许多原中央特科工作者得到平反，有关部门召集这些同志开座谈会，请大家回忆地下工作的历史。陈云作为原中央特科的领导人，接见了这些曾在隐蔽战线为党作出特殊贡献的老同志。陈云在讲话中就提到要把“伍豪启事”的前前后后搞清楚。后来，中央党史资料征集委员会和中央文献研究室、中央党史研究室根据陈云的意见，联合撰写了《伍豪启事的前前后后》，用确凿的事实说明，“伍豪启事”完全出自敌人之手，我党地下组织在其刊报后，采取了巧妙的办法给予揭露。

对党史中的重大问题，陈云坚持运用历史唯物主义的观点，把历史问题放到特定的历史条件下进行分析。1983年7月，辽沈战役纪念馆请陈云为他们编辑的《辽沈决战》一书题写书名。陈云把书稿要来看后，让秘书整理了《对编写<辽沈战役>一书的意见》。对东北解放战争中的一些敏感的历史问题阐述了自己的观点。陈云实事求是的分析令人信服，为正确评价东北解放战争历史提供了科学依据。

推动解决党内重大历史是非问题

党的十一届三中全会前后，陈云强调要恢复和坚持党的实事求是的思想路线，带头否定“两个凡是”的错误方针，积极支持真理标准问题大讨论，为推动邓小平复出、平反冤假错案、科学评价毛泽东等党内重大历史是非问题的解决，起到重要的作用。

1977年3月10日，陈云参加中央工作会议前，与胡乔木商量，又征求耿飚、王震等老同志的意见，非常郑重地写了200余字的书面发言稿。3月13日，陈云在西南组作书面发言，明确提出“为了中国革命和中国共产党的需要，听说中央有些同志提出让邓小平同志重新参加党中央的领导工作，是完全正确、完全必要的，我完全拥护”。陈云的意见得到与会大多数同志的赞同。陈云的发言不同于“两个凡是”的错误方针，会议工作人员要求陈云修改这篇书面发言，在会议简报上刊登，被他拒绝。3月17日，陈云在小组会上发言说：“时机成熟的时候，让邓小平同志出来工作，我很赞成。”这实际上是对邓小平复出的又一次呼吁。4个月后，在党的十届三中全会上，一致通过《关于恢复邓小平同志职务的决议》。邓小平复出，顺应了历史的要求，符合全党全国人民的愿望，为顺利召开党的十一届三中全会，实现从“阶级斗争为纲”转到“以经济建设为中心”的轨道，提供了重要的前提条件。

1978年11月12日和12月10日，陈云在中央工作会议上两次发言，先后提出要妥善解决历史遗留问题，平反冤假错案；实现“四个现代化”，必须既积极又稳重。十一届三中全会后，陈云全力支持有错必纠，积极推动平反冤假错案。他领导中央纪委直接负责复查刘少奇、瞿秋白等在全党全国有重大影响案件的平反工作，推动了拨乱反正的进程。

随着拨乱反正的全面开展，如何正确评价毛泽东和毛泽东思想的历史地位，就成为关系党和国家前途和命运的重大政治问题。对此，陈云反复强调，“需要写上党成立以来六十年中间毛泽东同志的贡献，毛泽东思想的贡献。因此，建议增加回顾建国以前二十八年历史的段落。有了党的整个历史，解放前解放后的历史，把毛泽东同志在六十年中间重要关头的作用写清楚，那么，毛泽东同志的功绩、贡献就会概括得更全面，确立毛泽东同志的历史地位，坚持和发展毛泽东思想，也就有了全面的根据”。陈云的意见为统一全党的思想起到至关重要的作用。

陈云有关学习和研究党史问题的论述，是他学习哲学和一生遵循的“不唯上、不唯书、只唯实，交换、比较、反复”这一辩证唯物主义思想方法的具体运用，对我们当前学习“四史”仍然具有指导意义。

水口建党：“支部建在连上”的首次实践

1927年9月，毛泽东领导中国工农革命军第一军第一师，在湘赣边界发动秋收起义。由于敌我力量悬殊，攻打长沙的计划受挫，毛泽东果断放弃长沙，率部队从浏阳的文家市向罗霄山脉中段江西省永新县三湾村转移。

转移途中，作战失利加上艰苦的长途行军，士兵情绪低落，一些意志不坚定的人离队而去。部队到达三湾时，只剩下不到1000人。毛泽东深感军队思想建设和组织制度不能适应革命形势的发展和需要。

利用在三湾村短暂休整的时间，以毛泽东为书记的前敌委员会召开会议，决定对工农革命军进行改编：将师建制缩编为团，建立党的各级组织和党代表制度，把党支部建在连上，班、排设党小组，连以上设党代表，团、营建立党委，重要问题都要经党委决定。同时实行民主管理制度，不准打骂士兵，官兵平等，经济公开。

三湾改编半个月后，起义部队来到了湖南省炎陵县的水口镇，部队有了一个相对安定的环境，并在这里进行了一个多星期的休整。面对改编后700多人的队伍，如何才能建设能担当革命大任的军队，如何才能把斗争之火引向全国，成为当时我们党面临的亟须解决的问题。

毛泽东利用空隙时间，找战士们促膝谈心，进行革命前途和信仰的教育，各连党代表也在战士中发现、培养了不少工农出身的积极分子。毛泽东感到，在战士中发展党员的条件已经成熟，便召集团、营、连党代表开会，研究连队建党工作。

1927年10月15日，根据提名，毛泽东在水口叶家祠堂主持了我军历史上的首次连队建党活动，陈士渠、赖毅、李恒、欧阳健、鄢辉和刘炎6名士兵宣誓入党，成了首批战士中的共产党员。自此，人民军队第一个连队党支部诞生了。

水口连队建党是对三湾改编确定的“支部建在连上”原则付诸实践的开端。从此，工农革命军的各个连队普遍建立了党的支部，实现了党指挥枪这一伟大的战略思想，使党对军队的绝对领导得以具体实现。

焦裕禄的藤椅

在兰考县焦裕禄纪念馆里，珍藏着一把藤椅，其上部的藤条网上靠前有一个大窟窿。然而，就是这样一把破旧的藤椅，陪伴了焦裕禄四百多个日夜。

焦裕禄在洛阳矿山机器厂任第一金工车间主任时，积劳成疾罹患肝炎。1962年6月，焦裕禄到尉氏任县委书记处书记时，肝炎加重一度腹水，后经中医治疗有所好转。当年12月6日，焦裕禄受命到重灾区兰考县工作。在兰考，为了早日

根除“三害”，焦裕禄总是拖着带病的身体，没日没夜地拼命工作：白天，风里雨里查风口、探水情，深入一线调查研究；晚上往往会回到办公室，坐在椅子上“过电影”，总结一天的工作。

繁重的工作，加之营养不良，他的病情一天比一天严重。直到有一段时间，人们发现，无论是开会，还是作报告，他经常都会把右脚踩在椅子上，用右膝顶住肝部。有时实在受不了，他就会随手拿起一个硬东西顶在肝部。渐渐地，他桌子上、床边放着的小东西日渐增多，茶缸盖、鸡毛掸子、长把刷子都是用来压迫止痛的。日子久了，他办公室那把藤椅的右边就被顶出了一个大窟窿。

病痛缓解以后，焦裕禄便亲自动手，用藤条把藤椅上的窟窿一点点补好。但不久，藤椅又被顶破。工作太忙时，他就让大女儿焦守凤和大儿子焦国庆来帮着修补藤椅。同志们和家人都劝他注意休息，要他好好疗养一下，他却总是笑着说：“病是个欺软怕硬的东西，你压住它，它就不欺侮你了。”

这样一把破藤椅，为什么始终没有被换掉？在穆青等所著的长篇通讯《县委书记的榜样——焦裕禄》里，记载了这样一件事情：曾经有一位从丰收地区调来的领导干部，提出了一个装潢县委领导干部办公室的计划。甚至连桌子、椅子、茶具，都要换一套新的。焦裕禄知道后，提了一个十分严肃的问题：“坐在破椅子上不能革命吗？”他还说：“灾区面貌没有改变，还大量吃着国家的统销粮，群众生活很困难。富丽堂皇的事，不但不能做，就是连想也很危险。”后来，焦裕禄又找这位领导干部谈了几次话，帮助他认识错误。不久以后，这位领导干部认识到了自己的错误，收回了那个“建设计划”。就这样，那把椅子躲过了被换掉的命运。

1964年春节过后不久，为鼓舞兰考人民与“三害”作斗争的信心，《河南日报》计划发表一组反映在党的领导下，兰考人民治理内涝风沙盐碱“三害”成果的稿件。刘俊生当时是兰考县新闻干事，其他稿件收齐后，他来到焦裕禄办公室，想看看焦书记的稿子写得怎样了。一进门，他看到焦裕禄正坐在那把藤椅上，伏在办公桌前，左手拿茶杯顶着右侧椅靠和疼痛的肝部，右手执笔在写文章。看见刘俊生进来，焦裕禄放下笔，神情痛苦地说：“俊生呀！看样子，这篇文章我完不成了。我的病越来越重，肝部这一块硬得很，疼得支持不住。”

刘俊生看着焦裕禄清瘦的脸颊，发现他的身体因剧烈的疼痛在颤抖，心里很难过，口中嗫嚅着：“焦书记，那怎么办？”焦裕禄说：“你先把大家写好的稿子送给报社，这篇文章，让张钦礼书记写吧！”

刘俊生望着桌上的稿纸，上面写着文章的题目：《兰考人民多奇志，敢教日月换新天》。下面列了四个小标题：一、设想不等于现实。二、一个落后地区的改变，首先是领导思想的改变。领导思想不改变，外地的经验学不进，本地的经验总结不出来，先进的事物看不见。三、榜样的力量是无穷的。四、精神原子弹——精神变物质。

刘俊生多么希望焦裕禄能够写完这篇文章，可看看他因痛楚而明显佝偻的身躯，又把溜到嘴边的话咽了回去。

1964年5月14日，焦裕禄终因肝癌晚期皮下扩散，经医治无效，走完了他人生短暂的42年。即使在生命的最后几天，他躺在病床上，心里还在惦念兰考除“三害”工作的进展情况。他问前来探望的干部们：张庄的沙丘上“贴膏药”没有，“扎上针”没有？赵垛楼的庄稼淹了没有？秦寨的盐碱地上的麦子长得咋样？老韩陵的泡桐树栽了多少……临终前，他对组织提出了唯一的要求：“我活着，没有治好沙丘，死后希望组织上把我运回兰考，埋在沙丘上，看着兰考人民把沙丘治好。我死后，不要为我多花钱，省下来支援灾区……”

五十多年过去了，焦裕禄的事迹感动并激励着一代又一代中国共产党人，他坐过的那把藤椅仍静静地立在那里，成为他鞠躬尽瘁为人民的最好见证。

贺瑞麟狱中绝笔

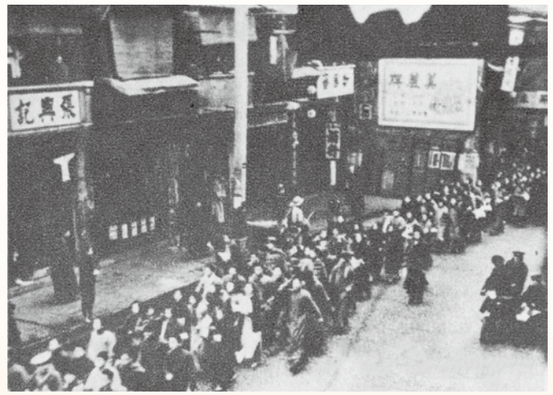

“我绝不放下为贫苦人民奋斗的责任”“未来的世界终归是我们的！”在南京雨花台烈士纪念馆馆藏的一级革命文物中，有一组贺瑞麟烈士于1928年临刑前写就的日记。日记中的文字真实记录了当年狱中的黑暗生活和被捕烈士的英勇不屈。

1909年，贺瑞麟生于江苏省铜山县。父母是自耕农，家中有60亩地。为了能让他光耀门庭，家人变卖了大部分田地，送贺瑞麟到南京求学。1925年贺瑞麟考入东南大学附属中学。当时正值北洋军阀统治，人民苦不堪言。正是在这时，贺瑞麟开始接触各种进步书籍，其中包括《共产党宣言》《共产主义ABC》等马列主义著作，他的思想也发生了重大转变，立志从一个为父母“光耀门庭”的农家子弟转变为一个替天下劳苦大众求解放的革命战士。

1925年春天，贺瑞麟加入共产主义青年团，不久又加入中国共产党。五卅惨案发生后，南京各界立即成立五卅惨案南京后援会。贺瑞

麟参加了后援会的工作，并率领东大附中学生参加示威游行，被反动当局逮捕，出狱后被学校开除。年仅16岁的他开始专职从事革命活动。

1928年5月，中共南京市委在浦口召开第二次党代表大会，选举了新的南京市委，孙津川任市委书记，贺瑞麟当选为市委委员兼团市委书记。7月初，孙津川在开会时不幸被捕。7月6日，贺瑞麟在家中被捕。特务从他的住所内搜出机密文件20余份及油印机等设备，认定贺瑞麟是中共南京市委的一个“重要人物”，立即将其押解至首都卫戍司令部看守所。

在狱中，贺瑞麟、史砚芬等20多名同志挤在一间昏暗潮湿的囚室里，只能轮番坐、轮番站、轮番睡。考虑到敌人不会放过自己，贺瑞麟于是不停思索在失去自由、生命即将结束的时候还能为党做点什么。他与史砚芬商量将狱中的状况记下，想办法送出去。所以从被捕至牺牲前这几个月里，贺瑞麟从看守那里要来纸笔，写了四次日记，可惜前三次都被看守发现，悉数收缴烧毁了。

9月28日，史砚芬、王崇典等四人在雨花台被枪决。贺瑞麟知道自己很快难逃一死，所以又从看守那里要来纸笔，悄悄开始写日记。

他写下了《死前日记》《给姐夫袁立超信》《未寄的信》《离散》等8册。其中《死前日记》回顾了自己19年来走过的道路，记述了自己从满腔热血、报国无门的“个人英雄主义者”转变为充满理想的“无产阶级革命者”的思想历程。开始写时，只要一想到将要离开组织，尤其是一幕幕壮烈告别的情景不断地在脑海中闪现，贺瑞麟忍不住潸然泪下。与难友及战友作生离死别的叙说时，他几欲停笔。

在9月30日的日记中，贺瑞麟写道：“为了作消灭资产阶级的政治行为而入狱……阶级斗争行为中，哪里容得下妥协与和平，同时共产党员对敌对阶级还有求饶与优待的希望？”在狱中给姐夫的信中，他写道：“我现在是死了，为革命而死了！你们待我的一番热情，我是永远不会忘记的，同时也请你们不用为我而怨伤，而流泪！”在写给父母的遗书中，他敞开心扉，吐露了“为大家、弃小家”的心声，并表达了自己对家庭深深的歉疚之情。面对着死亡，他坚定地写下：“我绝不放下为贫苦人民奋斗的责任，而有自暴自弃的行为。”“祝你们早日成功，未来的世界终归是我们的！”

为了表达忠于党、忠于革命的决心，贺瑞麟不仅写，而且画。在《离散》最后一页上，他精心画了一颗五角星，星内写了“雨花台”三个字，表明自己已做好随时为革命牺牲、慷慨赴难的准备。

1928年10月6日，贺瑞麟从容地走出看守所，走向雨花台刑场，献出了年仅19岁的生命。

贺瑞麟牺牲前，交代狱友刘德超把他的日记交给党组织。刘德超出狱后，辗转于武汉、重庆等地，这些手书被他视若珍宝，装在一个陶罐子里保存起来。

全国解放以后，党和政府决定在雨花台兴建烈士陵园。1950年6月，筹备委员会在《人民日报》《新华日报》上刊登名为“征集在宁牺牲之人民革命烈士的史迹”的启事。刘德超看到后，将这些资料辗转交给雨花台烈士陵园。

烈士绝笔，字字血泪，页页悲凉，感人肺腑，激励着每一个革命者和后来人。

（来源：党史学习教育官网）

汝州市第八届人民代表大会第六次会议掠影

与会代表认真开会

杨长坡作《法院工作报告》

阮建国作《检察院工作报告》

代表聚精会神阅读报告