সংবাদ প্রতিদিন

sangbadpratidin.in
epratidin.in

৪ আশ্বিন ১৪৩৩
৫.০০ টাকা

কলকাতা সংস্করণ | মঙ্গলবার | ২২ সেপ্টেম্বর ২০২৬

আংশিক মেঘলা সর্বনিম্ন ২৭°/৩৩° সর্বাধিক | ১০ পাতা

প্রয়াণ

'মৌচাক' থেকে 'স্বয়ংসিদ্ধা', প্রখ্যাত অভিনেত্রী মিঠু মুখোপাধ্যায়ের জীবনাবসান

৫

প্রেসিডিয়ান

পুজোয় পারফেক্ট কেয়ার

৭

প্রতীক্ষার ২৫ দিন

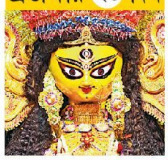

রাজ্যে হবে 'বনতারা'

মুম্বই সফরে শুভেন্দুকে প্রস্তাব আম্বানির

বিশেষ সংবাদদাতা, মুম্বই : 'বনতারা'। ভারতের অন্যতম ধনকুবের মুকেশ আম্বানির ছোটপুত্র অনন্তর 'স্বপ্নের বন্যপ্রাণী সংরক্ষণ কেন্দ্র'। যা ইতিমধ্যেই দেশের গণ্ডি ছাড়িয়ে বিশ্বের নজর কেড়ে নিয়েছে। সব কিছু ঠিক থাকলে এবার পশ্চিমবঙ্গের বুকেও গড়ে উঠতে পারে 'বনতারা'।

পশ্চিমবঙ্গে বিপুল শিল্প বিনিয়োগ সুনিশ্চিত করতে মুম্বই গিয়েছেন মুখ্যমন্ত্রী শুভেন্দু অধিকারী। রাজ্যে নতুন মূলধন ও শিল্পোদ্যোগ আনতেই তাঁর এই সফর। সূত্রের খবর, মুকেশ আম্বানির সঙ্গে উচ্চপর্যায়ের বৈঠকে বসবেন মুখ্যমন্ত্রী। পূর্বনির্ধারিত এই সাক্ষাতে বাংলায় রিলায়েন্স গোষ্ঠীর বর্তমান বাণিজ্যিক পরিধি আরও বাড়ানো এবং নতুন ক্ষেত্রগুলিতে বিনিয়োগের আর্জি জানানোই মূল উদ্দেশ্য। আর সেই সাক্ষাৎ পর্বেই মুখ্য আকর্ষণ হয়ে উঠতে পারে 'বনতারা' প্রকল্প। পশ্চিমবঙ্গের বিরাট অরণ্যাঞ্চল ঘিরে নতুন প্রকল্প যাতে হয়, সেই প্রস্তাব দিতে পারেন আম্বানিরা।

গুজরাতে রিলায়েন্সের অধীনস্থ বিশ্বমানের বন্যপ্রাণ উদ্ধার, সংরক্ষণ ও চিকিৎসা প্রকল্প 'বনতারা' গুজরাতের জামনগরে রিলায়েন্স রিফাইনারি কমপ্লেক্সের ভেতরে ৩,০০০ থেকে ৩,৫০০ একর জমির ওপর অবস্থিত। আহত, অসুস্থ বন্যপ্রাণীদের উদ্ধার করে এখানে এনে চিকিৎসা করা হয়। এখানে কয়েকশো হাতি, বাঘ, সিংহ, চিতাবাঘ-সহ বিভিন্ন সরীসৃপ এবং হাজার হাজার অসুস্থ ও অবহেলিত প্রাণী রয়েছে। আছে একটি উন্নতমানের মাল্টি-স্পেশালিটি বন্যপ্রাণী হাসপাতাল, যেখানে এক সঙ্গে একাধিক বন্যপ্রাণীদের জটিল অস্ত্রোপচার করা সম্ভব। শুধু তাই নয়, অনন্তর এই প্রকল্প আন্তর্জাতিক স্বীকৃতিও পেয়েছে।

একনজরে

- গুজরাতের জামনগরে প্রায় সাড়ে তিন হাজার একর বিস্তৃত বনতারা প্রকল্প।
- অসুস্থ বন্যপ্রাণীদের উদ্ধার করে এখানে চিকিৎসা ও সুস্থ হলে জঙ্গলে পুনর্বাসনের ব্যবস্থা।
- রয়েছে অত্যাধুনিক হাসপাতাল। যেখানে একসঙ্গে একাধিক অস্ত্রোপচার করা যায়।
- ২০২৫ সালে ৪ মার্চ এটির উদ্বোধন করেন নরেন্দ্র মোদি।
- এসেছেন লিওনেল মেসি, রিহানা, বিল গেটস-সহ অনেকে।

'বনতারা'র জন্য তাঁকে মর্যাদাপূর্ণ 'গ্লোবাল ইউম্যানিটারিয়ান অ্যাওয়ার্ড ফর অ্যানিম্যাল ওয়েলফেয়ার' পুরস্কার দিয়েছে 'গ্লোবাল হিউম্যান সোসাইটি'।

২০২৫ সালের মার্চ মাসে প্রধানমন্ত্রী নরেন্দ্র মোদি আনুষ্ঠানিকভাবে এই কেন্দ্রের উদ্বোধন করেন। তারপর থেকেই 'বনতারা'য় নানা সময় দেশি-বিদেশি তারকাদের সমাবেশ ঘটেছে। ভারত সফরে এসে সতীর্থ লুইস সুয়ারেজ এবং রদ্রিগো ডি'পলকে নিয়ে 'বনতারা'য় গিয়েছিলেন বিশ্বজয়ী আর্জেন্টিনার তারকা ফুটবলার লিওনেল মেসি। এখানে পা পড়েছে হলিউড গায়িকা রিহানা, বিল গেটস, মার্ক জুকারবার্গ, ইভাঙ্কা ট্রাম্পদের। আবার অমিতাভ বচ্চন থেকে বলিউডের তিন খান সুপারস্টার, তাবড় অভিনেত্রী, শচীন তেন্ডুলকর থেকে বিরাট কোহলির মতো তারকা ক্রিকেটারের আগমনে 'বনতারা' সব সময়েই 'ট্রেন্ডিং'। অনন্ত আম্বানি ও রাধিকা মার্চেন্টের প্রাক-বিবাহের আসরও বসেছিল 'বনতারা'য়।

রাজ্যের শিল্প ও প্রশাসনিক সূত্রে খবর, পূর্ব ভারতে 'বনতারা'-র একটি নতুন শাখা গড়ে তোলার পরিকল্পনা রয়েছে আম্বানিদের। সোমবার মুখ্যমন্ত্রীর সঙ্গে বৈঠকে সেই পরিকল্পনা গতি পেতে পারে। রাজ্য সরকার চাইছে উত্তরবঙ্গের তরাই-ডুয়ার্স কিংবা রাঢ় অঞ্চলের পুরুলিয়া, ঝাড়গ্রাম ও বাঁকুড়ার বিস্তীর্ণ অরণ্য অঞ্চলকে এই প্রকল্পের উপযুক্ত ক্ষেত্র হিসাবে তুলে ধরতে। উল্লেখ্য, সম্প্রতি পুরুলিয়া সফরে গিয়ে দক্ষিণবঙ্গের প্রথম বন্যপ্রাণ অভয়ারণ্য গড়ে তোলার কথা ঘোষণা করেছিলেন শুভেন্দু অধিকারী। তার প্রেক্ষিতেই রাজ্যে 'বনতারা' প্রকল্প নিয়ে জল্পনা আরও তীব্র হয়েছে। মে মাসে রাজ্যের শাসনভার গ্রহণের পর থেকে অর্থনীতির হাল ফেরাতে একাধিক পরিকল্পনা করেছে সরকার। মুখ্যমন্ত্রী তো বটেই, শিল্পমন্ত্রী তাপস রায়, রাজ্য বিজেপির সভাপতি শমীক ভট্টাচার্য নানা সময়ে শিল্পপতিদের সঙ্গে বৈঠক করেছেন, শিল্পনীতিতে বদল এনেছেন। বাম আমলের সিঙ্গুর থেকে টাটাদের চলে যাওয়ার পর থেকে শিল্প খরা কাটাতে তাঁদের এত উদ্যোগ। শনিবার বিশিষ্ট শিল্পপতি কুমার মঙ্গলম বিড়লার সঙ্গে বৈঠক সেরেছেন শমীক ভট্টাচার্য। বিড়লাদেরও এখানে বড় ব্যবসা রয়েছে। তাতেই আরও বিনিয়োগ নিয়ে এদিন আলোচনা হয়েছে বলে খবর। আর এবার খোদ মুখ্যমন্ত্রী মুম্বই গিয়ে দেখা করবেন দেশের পয়লা নম্বর শিল্পপতি মুকেশ আম্বানির সঙ্গে। তার রেশ ধরে মুকেশ আম্বানির সঙ্গে আলোচনা ফলপ্রসূ হলে পশ্চিমবঙ্গে আম্বানিদের বিনিয়োগে ফুলেফেঁপে ওঠার বিরাট সম্ভাবনা রয়েছে।

কলকাতার পথ

মার্কস-লেনিন মুছে রাস্তার নামে এবার 'সনাতনী'

স্টাফ রিপোর্টার: লেনিন সরণি, কার্ল মার্কস সরণি, বিশ্ব বাংলা সরণি ও পার্ক সার্কাস সেভেন পয়েন্টের মতো গুরুত্বপূর্ণ রাস্তার নাম দ্রুত বদলে যাচ্ছে। শুধু তাই নয়, ১৯৮৪ সালের ১৮ মার্চ গার্ডেনরিচে কৃখ্যাত দুষ্কৃতীদের হাতে খুন হওয়া ডি সি পোর্ট বিনোদ মেহতার স্মৃতিতেও বদল এলাকায় একটি রাস্তার নামকরণ হচ্ছে। কলকাতা পুরভবনে নিজের নতুন অফিসে বসেই সোমবার একথা স্পষ্ট ভাষায় জানিয়ে দিলেন রাজ্য সরকারের রাস্তার নামকরণ ও নাম পরিবর্তন সংক্রান্ত কমিটির চেয়ারম্যান কার্তিক মহারাজ।

রাজ্যে সরকার বদলের পর কলকাতার নানা রাস্তার নাম পরিবর্তন করতে স্বামী প্রদীপ্তানন্দ ওরফে কার্তিক মহারাজের নেতৃত্বে ১০ জনের কমিটি হয়েছে। কমিটির চেয়ারম্যানের দায়িত্ব নিয়ে এদিন কলকাতা পুরসভায় তাঁর নতুন অফিসে আসেন কার্তিক মহারাজ। প্রাক্তন মেয়র পারিষদ দেবব্রত মজুমদারের ঘর সংস্কার করে গেরুয়া রঙে রাঙিয়ে তাঁর ঝাঁ চকচকে অফিস হয়েছে। অক্টোবর থেকে অফিস চলবে। নানা মহল থেকে ইতিমধ্যে বহু রাস্তার নাম বদলের প্রস্তাব কমিটিতে এসেছে। কার্তিক মহারাজ জানান, ''সমস্ত বিতর্কিত ও পুরনো রাস্তার নামকরণ হবে ভারতের মহান মনীষীদের নামানুসারে ও ভারতের সনাতনী সংস্কৃতির সঙ্গে সামঞ্জস্য রেখে। একটি গুরুত্বপূর্ণ রাস্তার নাম চৈতন্য মহাপ্রভুর স্মৃতিতে হচ্ছে। তবে লেনিন, মার্কসের নামে কোনও রাস্তা শহরে থাকবে না।'' লেনিন ও মার্কসের নাম বদলের প্রস্তাবে তীব্র আপত্তি জানিয়েছে বামেরা।

'১২ বছর লাগবে এসআইআরের কাজ শেষ হতে'

সুপ্রিম কোর্টে বলল নির্বাচন কমিশন

নয়াদিল্লি: পশ্চিমবঙ্গে ভোটার তালিকার বিশেষ নিবিড় সংশোধনী প্রক্রিয়ায় বাদ পড়াদের নামগুলি আবার অন্তর্ভুক্ত করতে ৩৭ লাখের বেশি আবেদন জমা পড়েছে। আবেদন নিষ্পত্তির জন্য তৈরি ট্রাইব্যুনালের সংখ্যা না বাড়ালে নিষ্পত্তিতে কম করে ১২ বছর লাগবে। এভাবেই শীর্ষ আদালতকে তাদের উদ্বেগের কথা জানিয়েছে নির্বাচন কমিশন। আশঙ্কা প্রকাশ করে তারা জানিয়েছে, গত পাঁচ মাসে মাত্র ১ লক্ষ ২৬ হাজার আবেদনের নিষ্পত্তি হয়েছে। এরই মধ্যে ট্রাইব্যুনালে ৩৭ লক্ষেরও বেশি আবেদন জমা পড়েছে। যার মধ্যে ২২.২১ লক্ষ আবেদন করেছেন এমন ব্যক্তিরা যাঁদের নাম তালিকা থেকে বাদ গিয়েছিল এবং তাঁরা নাম ফেরাতে চান। বাকি আপিল জমা পড়েছে অন্যের নাম অন্তর্ভুক্তির বিরুদ্ধে। যে গতিতে কাজ চলছে, তাতে সমস্ত আবেদন নিষ্পত্তি করতে ১২ বছর সময় লাগবে।

কমিশনের হিসাব অনুযায়ী, প্রতি মাসে আনুমানিক ২৫,২৩৮টি মামলার নিষ্পত্তি হচ্ছে। ১৬ সেপ্টেম্বর পর্যন্ত মোট ৩৭ লাখ, ৫ হাজার ২৩৫টি মামলা বিচারাধীন ছিল। ট্রাইব্যুনাল যদি ছুটির দিন ছাড়া সপ্তাহে সাত দিন কাজ করে, তবে এতে কমপক্ষে ১৪৬ মাস সময় লাগবে। নির্বাচন কমিশন জানিয়েছে, এপ্রিলের মাঝামাঝি থেকে ট্রাইব্যুনালগুলি আপিলের শুনানি শুরু করেছে। এমন পরিস্থিতিতে প্রক্রিয়াটি দ্রুত এগিয়ে নিয়ে যাওয়ার পক্ষেই সওয়াল করেছেন তারা। সেই মতো আরও বেশি সংখ্যক ট্রাইব্যুনাল গঠনের আবেদন করা হয়েছে নির্বাচন কমিশনের পক্ষ থেকে। পশ্চিমবঙ্গের ৪২টি লোকসভার জন্য একটি করে ট্রাইব্যুনাল গঠনের প্রস্তাব দিয়েছে কমিশন। নিষ্পত্তি হওয়া মামলার মধ্যে ১ লক্ষ ১৩ হাজার ৯৪৩টি ক্ষেত্রেই আবেদনকারীদের নাম ভোটার তালিকায় ফিরিয়ে দেওয়া হয়েছে (যা নিষ্পত্তিকৃত মামলার ৯০ শতাংশেরও বেশি)।

- এসআইআরের বাদ পড়া নাম অন্তর্ভুক্ত করতে ৩৭ লক্ষ আবেদন জমা পড়েছে।
- ২৪টি ট্রাইব্যুনাল রয়েছে। ৪২টি না হলে এই মামলাগুলি নিষ্পত্তি করতে বহু সময়।
- নিষ্পত্তি হওয়া মামলার মধ্যে ১ লক্ষ ১৩ হাজার ৯৪৩টি ক্ষেত্রে নাম ভোটার তালিকায় ফিরিয়ে দেওয়া হয়েছে।

কমিশনের তরফে প্রস্তাব দেওয়া হয়েছে, এত বিপুল সংখ্যক মামলা সামাল দেওয়ার পরিকাঠামো ও কর্মী অপর্যাপ্ত। তাই ট্রাইব্যুনালের সংখ্যা ২৪ থেকে বাড়িয়ে ৪২ করা যেতে পারে। এছাড়া, ট্রাইব্যুনালের কর্মকর্তাদের বাড়ি থেকে কাজ করার অনুমতি দেওয়া হলে কাজের গতি আরও বাড়বে। এই মর্মে কালীঘাট তৃণমূলের তরফে আদালতে আবেদনও করা হয়েছিল। কংগ্রেস ফের এসআইআর নিয়ে কেন্দ্রীয় স্বরাষ্ট্রমন্ত্রী অমিত শাহকে নিশানা করেছে।

এক ঝলক

ট্রাম্পের দেশে এবার জিনপিং

■ ওয়াশিংটন : দীর্ঘ ১১ বছর পর ফের মার্কিন মুলুকে পা রাখতে চলেছেন চিনের প্রেসিডেন্ট শি জিনপিং। আগামী বুধবার, ২৩ সেপ্টেম্বর থেকে শুরু হতে চলা তিন দিনের এই সরকারি সফর ঘিরে ইতিমধ্যেই শুরু হয়েছে ব্যাপক কূটনৈতিক প্রস্তুতি। সূত্রের খবর, প্রথা ভেঙে জিনপংকে নিজেই স্বাগত জানাতে পারেন মার্কিন প্রেসিডেন্ট।

ইউক্রেনকে জবাব মস্কোর

■ মস্কো : এবার পাল্টা আঘাত। হামলার প্রেক্ষিতে ইউক্রেনকে কড়া জবাব দিল রাশিয়া। ইউক্রেনের দক্ষিণাঞ্চলীয় শহর জাপোরিঝিয়া লক্ষ্য করে ধেয়ে এল রুশ ড্রোন। অন্তত পাঁচজন আহত হয়েছেন। রাশিয়া দাবি করেছে, তারা ইউক্রেনের পণ্যবাহী জাহাজ, ইজমাইল বন্দর এবং লজিস্টিক সেন্টারেও হামলা চালিয়েছে।

ভাঙড় কলেজে তুলকালাম

■ বারুইপুর: ফের অশান্ত হয়ে উঠল ভাঙড় কলেজ। পরিচালন সমিতির নবনিযুক্ত সভাপতি তথা বিজেপি নেতা সায়ন্তন বসুকে কলেজে প্রবেশে বাধা দেওয়াকে কেন্দ্র করে সোমবার পুলিশের সঙ্গে এসএফআই-আইএসএফ ছাত্রদের তুলকালাম বাধে। সায়ন্তনকে ঘিরে 'গো ব্যাক' স্লোগানও দেওয়া হয়। এরপর পুলিশ লাঠিচার্জ করে বলে অভিযোগ।

চিতার আগুনে মাংস রান্না

■ লখনউ : চিতার গনগনে আগুনের আঁচে পুড়ছে হাড়িভর্তি মাংস। বাবার চিতার দিকে তাকিয়ে এমনই দৃশ্য দেখে চমকে উঠলেন যুবক! প্রতিবাদ করায় তাঁকে মারধর করা হয়। এই মারাত্মক ঘটনা উত্তরপ্রদেশের শাহজাহানপুরে। পুলিশ তিনজনকে গ্রেপ্তার করেছে। এর মধ্যে সুরেন্দ্র তান্ত্রিক। তন্ত্রসাধনার জন্য এই কাজ।

হাই কোর্ট নিল না ডিম মামলা

■ কলকাতা : আবারও ডিম হামলার অভিযোগে কলকাতা হাই কোর্টের দ্বারস্থ হলেন তৃণমূল সাংসদ মহুয়া মৈত্র। সোমবার দ্রুত শুনানির আর্জি জানিয়ে উচ্চ আদালতের দ্বারস্থ হয়েছেন মহুয়া। জানা গিয়েছে, কয়েকদিন আগেই নিজের এলাকায় গিয়ে ডিম হামলায় আক্রান্ত হয়েছিলেন তিনি। যদিও মহুয়ার জরুরি শুনানির আবেদন গ্রহণ করল না কলকাতা হাই কোর্ট।

ভোটের আগের দিন পর্যন্ত মিলনের জেল

রেজিনগরে টানা জেরা হুমায়ুনকে

সংবাদ প্রতিদিন ব্যুরো: হলদিয়া আর কাঁথি মহকুমা আদালত— দুটিতেই ভাঁড়োয়াল শুনানিতে হাজিরা। দুই মামলাতেই আপাতত ৫ অক্টোবর পর্যন্ত কংগ্রেস প্রার্থী মিলন প্রধানকে জেল হেফাজতে রাখার নির্দেশ দিয়েছে আদালত। এর মধ্যেই সোমবার কলকাতা হাই কোর্টের দ্বারস্থ হয়ে রক্ষাকবচ চেয়েছে মিলনের পরিবার।

আজ, মঙ্গলবার সেই মামলার শুনানি। সোমবারই সেখানে প্রচারে নেমে পড়েছেন প্রদেশ কংগ্রেস সভাপতি শুভঙ্কর সরকার। পাশাপাশি মিলনের স্ত্রী অর্পিতা প্রধানও তাঁর স্বামীর হয়ে ভোট চেয়ে আবেদন করেছেন। এদিকে কলকাতা হাই কোর্টে কিচারপতি সৌগত ভট্টাচার্যের এজলাসে মিলন প্রধানের আইনজীবী অয়ন ভট্টাচার্য মামলাটির উল্লেখ করে রক্ষাকবচ চান। তবে নন্দীগ্রাম আসন নিয়ে বামেদের দ্বন্দ্ব কাটছে না। সিপিআই প্রার্থীকে সমর্থন করবে না বলে জানিয়েছে ফরওয়ার্ড ব্লক। এর মধ্যে নির্বাচন কমিশন ও রাজ্য প্রশাসনের বিরুদ্ধে পক্ষপাতমূলক আচরণের অভিযোগ তুলে রেজিনগর উপনির্বাচন থেকে সরে দাঁড়ালেন আরএসপি বিকাশ চন্দ্র মিশ্র। তাদের রাজ্য সম্পাদক তপন হোড় বিজ্ঞপ্তি দিয়ে সেই সিদ্ধান্ত জানিয়েছেন। আরএসপির চিহ্নচরিত প্রতীক কোদাল-বেলচা না দিয়ে তাদের বালতি প্রতীক দেওয়া হয়েছে। এই নিয়ে সরব হয় আরএসপি। তাদের পাশে দাঁড়ালেও রেজিনগরের সব ভোট তাদের দিতে আবেদন করেছে সিপিএম।

অন্যদিকে, টানা চার ঘন্টা পুলিশি জেরার মুখে পড়ে সুর নরম আম জনতা উন্নয়ন পার্টির চেয়ারম্যান হুমায়ুন কবীরের। হাজিরা দেওয়ার আগে যদিও সুর চড়াই ছিল তাঁর। এদিন অবশ্য বলেন, নিজে প্রচারে না থাকলেও ছেলে প্রচার করবে। ৬ তারিখ ভোটের ময়দানে থাকবেন তিনি। তাঁর অভিযোগ, 'মুসলমানদের ভোটদানে বাধা দিতে ভোট লুট করতে পারে পুলিশ। প্রয়োজনে কেউ গুলি করলে গুলি খেতেও রাজি। ৬ তারিখ কী হবে সেটা দেখা যাবে। সেই দিন আমার জীবনের শেষ দিনও হতে পারে।"

প্রতীক মামলা সুপ্রিম কোর্টে

তিন অ্যাকাউন্ট ব্যবহারে বাধা নেই: হাই কোর্ট

স্টাফ রিপোর্টার : হাই কোর্টে সাময়িক স্বস্তি পেল কালীঘাট তৃণমূল কংগ্রেস। নির্বাচন কমিশন দলের নাম ও প্রতীক ফ্রিজ করলেও মমতা শিবিরকে দলের পুরনো তিন ব্যাঙ্ক অ্যাকাউন্ট ব্যবহারের অন্তর্বর্তী নির্দেশ বহাল রাখল কলকাতা হাই কোর্ট। সোমবার কিচারপতি সৌগত ভট্টাচার্যর নির্দেশ, আগামী বছর ২৯ জানুয়ারি অথবা পরবর্তী নির্দেশ না-দেওয়া পর্যন্ত এই নির্দেশ বহাল থাকবে। চলতি বছরের ডিসেম্বর মাসে ফের এই মামলার শুনানি হবে। এদিনই দলের প্রতীক ও নাম ফ্রিজ নিয়ে নির্বাচন কমিশনের সিদ্ধান্তের বিরুদ্ধে সুপ্রিম কোর্টে মামলা করেছেন মমতা বন্দ্যোপাধ্যায়। আইনজীবী কপিল সিবালের দায়ের করা মামলা প্রধান বিচারপতির এজলাস মামলাটি গ্রহণ করার পাশাপাশি দ্রুত শুনানির আর্জি বিবেচনা করছেন। এই সপ্তাহেই শুনানি হতে পারে সুপ্রিম কোর্টে। কিচারপতি ভট্টাচার্য জানিয়েছেন, নির্বাচন কমিশন যেহেতু সেটা শুধুমাত্র উপনির্বাচনকে উদ্দেশ্য করে যে সিদ্ধান্ত নিয়েছে, সেটা শুধুমাত্র প্রতীক ব্যবহার নিয়ে। সম্পত্তি সংক্রান্ত বিষয়ে কোনও সিদ্ধান্ত নির্বাচন কমিশন এখনও গ্রহণ করেনি।

সত্যমেব জয়তে
পশ্চিমবঙ্গ সরকার

প্রকৃতি ও বন্যপ্রাণ সংরক্ষণের অঙ্গীকারে
গন্ডার সংরক্ষণে সচেতনতা বৃদ্ধি করতে

বিশ্ব গন্ডার দিবস ২০২৬

২২ সেপ্টেম্বর

সময় - বিকাল ৪টা
নীলপাড়া গ্রাউন্ড, আলিপুরদুয়ার

উদ্বোধনে

শ্রী শুভেন্দু অধিকারী
মাননীয় মুখ্যমন্ত্রী, পশ্চিমবঙ্গ

গৌরবময় উপস্থিতি

শ্রী মনোজ কুমার ওরাঁও
ভারপ্রাপ্ত মন্ত্রী, বন বিভাগ, পশ্চিমবঙ্গ

ICA-D1440(13)/2026

আয়োজনে বন দপ্তর, পশ্চিমবঙ্গ সরকার

অটিজমে দুর্গা সহায় 'গায়িকা' অঙ্কিতার

ডিয়ার মা

রমেন দাস

'মিরর মিরর অন দ্য ওয়াল, হু ইজ দ্য ফেয়ারেস্ট অফ দেম অল?', স্নো হোয়াইট গল্পে আয়নাকে রোজ প্রশ্ন করতেন রানি, আয়নার উত্তর ছিল, ইউ মাই কুইন! তবে সেই আয়না তো আর অঙ্কিতাকে চিনত না, যদি চিনত তাহলে নিশ্চিত বলত, বিশ্বের সবচেয়ে সুন্দরী সে! এখানে রানি নেই, আছে এক টুকরো বাঁচার স্বপ্নের অঙ্গীকার! নিষ্পাপ প্রাণের সমস্ত না পাওয়াকে ভুলে গিয়ে নিজের মনে, নিজের মতো করে বলে চলা, আমিই সুন্দর, আমিই তো সব!

■ সঙ্গীতশিল্পী চন্দ্রিমা রুমা দত্তর একমাত্র কন্যা অঙ্কিতা।

অটিজম রোগ নয়। যাদবপুরের বাসিন্দা সঙ্গীতশিল্পী চন্দ্রিমা রুমা দত্ত প্রায় তিন দশক আগে টের পান তাঁর একমাত্র কন্যাসন্তানের অটিজমের উপসর্গ। মেয়ের উঠে বসা, দাঁড়ানো সবকিছু ঠিক থাকলেও আকাশ ভাঙল কিছুদিন পরেই। অঙ্কিতা যখন ৫-৬ বছরের, বেঙ্গালুরুর হাসপাতালে যান ওঁরা। সেখানেই দত্ত পরিবারের সদস্যরা জানতে পারেন অটিজম কাকে বলে! কিন্তু মনের জোর? চন্দ্রিমা রুমার জের আর একের পর এক উদ্যোগে আলো পায় অঙ্কিতা। তাই, আবো আধো উচ্চারণ, হাঁটিতে চলতে বহু প্রতিবন্ধকতার মধ্যেও সে গেয়ে ওঠে আগুনের পরশমণি ছোঁয়াও প্রাণে! অঙ্কিতা ঘুরতে ভালোবাসে, পুজো দেয়। ছবি আঁকে। সাধারণ অনেকের মতো জটিলতা বোঝে না সে। এক দাদা, আর এক ভাইয়ের আদুরে হয়েই নিজের দুনিয়ায় ভালো থাকতে চায় 'বিশেষ' মেয়েটি!

চন্দ্রিমা রুমার কথায়, 'অনেকেই অমর্যাদা করেন। আত্মীয়রা নিমন্ত্রণ করতেন না। দেখেছি, ভিক্ষুকও বলছেন তোমার মেয়ে কি পাগল!' রুমার আক্ষেপ, 'সমাজমাধ্যমেও অপদস্ত হতে হয়। আমাদের বাচ্চা আমাদের লজ্জা না, ওরা আমার কাছে সম্মান। ও পুজো দেখতে খুব ভালোবাসে। গান গায়।'

পুজো আসছে। আগমনী সুরের আবহ! অঙ্কিতার মা বলছেন, 'দেবী দুর্গা তো সকলের মা, তাঁর কাছে আবেদন, যেন অনেক দিন বাঁচতে পারি। আমার মতো মায়ের মরে গেলেও চোখ দুটো পুড়বে না। মেয়ের জন্য আমাকে বাঁচিয়ে রেখো!'

'সন্তান দুধে ভাতে' থাকার মায়ের প্রার্থনা হয়তো শুনবেন দুর্গতিনাশিনীও।

বিমান মাশুল প্রতিকপি : প্রিপুরা, অসম ১ টাকা।
সংবাদ প্রতিদিন, মঙ্গলবার ২২ সেপ্টেম্বর ২০২৬

এক ঝলক

জয়েন্ট ফেজ-২ তালিকা প্রকাশ

■ **স্টাফ রিপোর্টার :** পশ্চিমবঙ্গ জয়েন্ট এন্ট্রান্স এগজামিনেশনস বোর্ডের ডিএসপি ২০২৬-এর 'ফেজ-২ রাউন্ড-১'-এর সিট অ্যালটমেন্ট তালিকা প্রকাশিত হয়েছে। যাঁদের আসন বরাদ্দ হয়েছে, তাঁদের সোমবারের মধ্যে সাময়িক ভর্তি প্রক্রিয়া সম্পন্ন করে মঙ্গলবারের মধ্যে সশরীরে সংশ্লিষ্ট কলেজে উপস্থিত হয়ে নথিপত্র যাচাই করাতে হবে। ২৩ সেপ্টেম্বর প্রকাশিত হবে 'ফেজ-২ রাউন্ড-২'-এর সিট অ্যালটমেন্ট তালিকা। দ্বিতীয় রাউন্ডে আসনপ্রাপ্ত শিক্ষার্থীরা ২৩ থেকে ২৪ সেপ্টেম্বরের মধ্যে অনলাইন ফি জমা দিয়ে প্রভিশন্যাল অ্যাডমিশন সম্পন্ন করতে পারবেন। ২৪-২৫ সেপ্টেম্বরের মধ্যে সংশ্লিষ্ট শিক্ষাপ্রতিষ্ঠানে সশরীরে উপস্থিত হয়ে নথি যাচাই ও ভর্তি প্রক্রিয়া সম্পন্ন করতে হবে। পরীক্ষার্থীরা বোর্ডের অফিসিয়াল ওয়েবসাইট থেকে ফলাফল দেখতে পারবেন।

ডিম কাণ্ডে ফের মহুয়া কোর্টে

■ **স্টাফ রিপোর্টার :** আবারও ডিম হামলার অভিযোগে কলকাতা হাই কোর্টের দ্বারস্থ হলেন তৃণমূল সাংসদ মহুয়া মৈত্র। সোমবার দ্রুত শুনানির আর্জি জানিয়ে ডিজি আদালতের দ্বারস্থ হয়েছেন মহুয়া। জানা গিয়েছে, কয়েকদিন আগেই নিজের এলাকায় গিয়ে ডিম হামলায় আক্রান্ত হয়েছিলেন তিনি। যদিও মহুয়ার জরুরি শুনানির আবেদন গ্রহণ করল না কলকাতা হাই কোর্ট। এদিন বিচারপতি ভট্টাচার্যর এজলাসে মামলাটি উল্লেখ করেন মহুয়ার আইনজীবী। বলেন, নিজের লোকসভা এলাকায় যাওয়ার সময় সাংসদকে নিরাপত্তা দেওয়ার নির্দেশ আগেই দিয়েছিল আদালত। তা সত্ত্বেও হামলা এবং নিরাপত্তার অভাবের অভিযোগ উঠেছে। আইনজীবীর বক্তব্য, আদালত নিরাপত্তার নির্দেশ দিলেও, পর্যাপ্ত নিরাপত্তার অভাবেই তাঁকে উদ্দেশ করে ডিম ছোড়া হয়েছে। আদালত জানিয়েছে, এই বিষয়ে আদালত ইতিমধ্যেই নির্দেশ দিয়েছে। এখন জরুরি শুনানি করা সম্ভব নয়। গত ১ সেপ্টেম্বর কৃষ্ণনগরের সাংসদ মহুয়া মৈত্রকে তাঁর ব্যক্তিগত নিরাপত্তারক্ষী ছাড়াও আরও দু'জন পুলিশের নিরাপত্তা দিতে নির্দেশ দেন বিচারপতি সৌগত ভট্টাচার্য।

শালবনি জমি তদন্তে গতি

■ **নিজস্ব সংবাদদাতা, মেদিনীপুর :** জমি দুর্নীতি কাণ্ডে ধৃত সুমিত রায়কে দ্বিতীয়বার হেফাজতে নেওয়ার পর শালবনি জমি কেলেঙ্কারির তদন্তে তৎপরতা আরও বাড়াল সিআইডি। সোমবার সুমিত রায়দের সঙ্গে অভিযুক্ত মিডলম্যান ধৃত অমিত ঘোষকে নিয়ে শালবনিতে হাজির হয় সিআইডির একটি দল। যে সরকারি জমিগুলির আগেই চরিত্র বদল করে চড়া দরে প্রোমোটারির জন্যে বিক্রি করে দেওয়া হয়েছে, সেগুলি অমিতকে নিয়ে ঘুরে দেখেন তদন্তকারীরা। এখন সেই জমিগুলির কোনওটা পেট্রোল পাম্প, হোটেল, অন্যান্য ব্যবসার কাজে লাগানো হয়েছে অথবা প্রাচীর দিয়ে ঘিরে রাখা হয়েছে। কোথায় কত জমি হস্তান্তর হয়েছে তা জানতে অমিতকে জেরা করছে সিআইডি। উল্লেখ্য রাজ্যে পালাবদলের পর তৃণমূলেরই এক যুবনেতার করা অভিযোগের ভিত্তিতে শালবনি জমি কেলেঙ্কারি মামলায় সবার প্রথম প্রাক্তন বিধায়ক সুজয় হাজারাকে গ্রেফতার করা হয়। তাকে জেরা করেই নাম আসে অভিষেক বন্দ্যোপাধ্যায়ের আপ্তসহায়ক সুমিত রায়ের। পরবর্তীকালে সুমিতকেও গ্রেফতার করা হয়। আটদিন পুলিশ হেফাজতে থাকার পর গত শনিবার মেদিনীপুর আদালত ফের সুমিত রায়কে ৫ দিন সিআইডি হেফাজতে নিয়েছে। এরই মাঝে শালবনিরই বাসিন্দা অমিত ঘোষ-সহ তিনজনকে গ্রেফতার করে তাদের নিজেদের হেফাজতে নিয়েছে সিআইডি। সুজয় ঘনিষ্ঠ এরা তিনজনই মিডলম্যানের ভূমিকা পালন করত। সরকারি জমিকে রায়ত হিসাবে রূপান্তরিত করার জন্য সক্রিয় ভূমিকা পালন করত তারা। সকলেই এখন সিআইডি হেফাজতে। তাদের কাছ থেকে বহু তথ্য প্রতিনিয়ত জানা যাচ্ছে বলে জানা গিয়েছে।

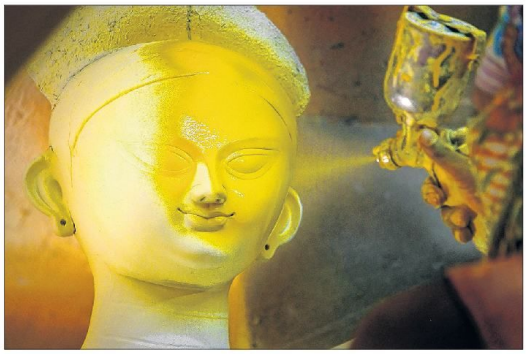

● জাগো জাগো উমা মায়ের মুখে রঙের ছোঁয়া। কুমোরটুলিতে সোমবার। —অমিত মৌলিক

দীর্ঘদিন অনুপস্থিত প্রাথমিক শিক্ষকদের ছুটি নিয়ে প্রশ্ন

স্টাফ রিপোর্টার : কেউ আন্দোলনের জন্য দিনের পর দিন স্কুল কামাই করেছেন। কেউ স্কুল ফাঁকি দিয়ে চুটিয়ে ব্যবসা করেছেন। কেউ আবার শারীরিক অসুস্থতার অজুহাত দেখিয়ে মাসের পর মাস স্কুলে অনুপস্থিত থেকেছেন। এমন অভিযোগ আসছিলই। এবার দীর্ঘদিন স্কুলে অনুপস্থিত থাকা প্রাথমিক শিক্ষকদের ছুটির আবেদন নিয়ে নতুন নির্দেশিকা জারি করল শিক্ষা দফতর। সোমবার স্কুল শিক্ষা কমিশনার নিখিল নির্মল এই মর্মে জেলার স্কুল শিক্ষা আধিকারিকদের ছুটি সংক্রান্ত সব আবেদন খতিয়ে দেখে ৩০ দিনের মধ্যে ব্যবস্থা গ্রহণ করা উচিত বলে জানিয়েছেন।

বিজ্ঞপ্তিতে জানানো হয়েছে, কোনও প্রাথমিক শিক্ষক দীর্ঘদিনের অনুপস্থিতির জন্য ছুটির আবেদন করে থাকলে সেটি অনির্দিষ্টকাল ফেলে রাখা উচিত নয়। এক মাসের মধ্যে বিষয়টি পরীক্ষা করে ছুটি মঞ্জুর করা উচিত। অথবা কোনও অনিয়ম দেখলে সংশ্লিষ্ট শিক্ষকের বিরুদ্ধে শৃঙ্খলাজনিত কারণে পদক্ষেপ শুরু করতে হবে। আরএসএস অনুমোদিত শিক্ষক সংগঠন অখিল ভারতীয় রাষ্ট্রীয় শৈক্ষিক মহাসংঘ (এবিআরএসএম)-এর সাধারণ সম্পাদক বাপি প্রামানিক এই বিজ্ঞপ্তিকে স্বাগত জানিয়েছেন। তাঁর বক্তব্য, এই নির্দেশিকার দরকার ছিল। কারণ প্রাথমিকে প্রধান শিক্ষক নয়, ছুটি মঞ্জুর করেন জেলার ডিস্ট্রিক্ট স্কুল ইন্সপেক্টর। নিষ্পত্তি না হওয়া অনেক ছুটির আবেদন পড়ে আছে। সেগুলি নিয়ে এবার পদক্ষেপ করা হবে। জানা গিয়েছে, এখন যেহেতু ছুটি মঞ্জুর থেকে সব কিছুই অনলাইনে হবে তাই ছুটির সব হিসেব-নিকেশ আপ-টু-ডেট করতে হবে। ডিএ আন্দোলনের মুখ হয়ে ওঠা সংগ্রামী যৌথ মঞ্চের আহ্বায়ক ভাস্কর ঘোষও বিজ্ঞপ্তিকে স্বাগত জানিয়েছেন। তিনি বলেন, ''শিক্ষকদের ছুটি নিয়ে অবশ্যই নজরদারি থাকা উচিত সরকারের। তৃণমূল জমানায় বহু শিক্ষনেতা অন্যায়ভাবে ছুটে অনুপস্থিত থেকেছেন। আমরা এই বিজ্ঞপ্তিকে স্বাগত জানাচ্ছি।'' বঙ্গীয় শিক্ষক ও শিক্ষাকর্মী সমিতির সাধারণ সম্পাদক স্বপন মণ্ডল অবশ্য মনে করছেন, এর ফলে কিছু শিক্ষক নেতা বেশ বেকায়দায় পড়বেন। তাঁদের আন্দোলন ব্যবসা বন্ধ করবে।

কারণ, এই বিজ্ঞপ্তি তাঁদের কথা ভেবেই বের করা হয়েছে। তাঁর অভিযোগ, ২০১১ সালের পর থেকে কিছু প্রাথমিক শিক্ষক বিভিন্ন ওয়েলফেয়ার সংস্থা তৈরি করে আন্দোলনের নামে দিনের পর দিন স্কুলে অনুপস্থিত থাকছেন। তাঁর বক্তব্য, শিক্ষকতার দায়িত্বকে গৌণ করে অন্য কর্মকাণ্ডে যুক্ত থাকার প্রবণতার বিরুদ্ধে সরকারের কড়া পদক্ষেপ করা প্রয়োজন। স্কুলে অনুপস্থিতিকে কোনওভাবেই অধিকার হিসাবে দেখা উচিত নয় বলেও মন্তব্য করেন তিনি।

শিক্ষাক্ষেত্রে নজরদারি বাড়ানোর বিষয়ে আপত্তি নেই বলে জানিয়েছেন শিক্ষানুরাগী ঐক্য মঞ্চের সাধারণ সম্পাদক কিংকর অধিকারীও। তাঁর বক্তব্য, শিক্ষার উন্নতির স্বার্থে নিয়মিত নজরদারি প্রয়োজন। তবে তা নিয়ে যেন কোনওভাবেই স্বজনপোষণ বা পক্ষপাতিত্বের অভিযোগ না ওঠে।

■ **স্কুল শিক্ষা আধিকারিকদের ছুটি সংক্রান্ত সব আবেদন খতিয়ে দেখে ৩০ দিনের মধ্যে ব্যবস্থা গ্রহণ করার নির্দেশ।**

স্বাস্থ্যকর্মীদের ক্ষোভ, আশ্বাস অগ্নিমিত্রার

ডেঙ্গু বিরোধী কর্মসূচিতে উঠল বেতন বৃদ্ধির দাবি

স্টাফ রিপোর্টার: ডেঙ্গু বিরোধী প্রচারে গিয়ে চুক্তিভিত্তিক স্বাস্থ্যকর্মীদের বেতন বৃদ্ধির দাবি শুনলেন রাজ্যের পুর ও নগরোন্নয়ন মন্ত্রী অগ্নিমিত্রা পাল। চুক্তিভিত্তিক স্বাস্থ্যকর্মীদের উপর লাগাতার কাজের চাপ ও দায়ভার সামলানোর কথা শোনার পর রাজ্য সরকারের কোষাগারের পরিস্থিতি জেনে দাবি মেটানোর আশ্বাস দিয়েছেন পুরমন্ত্রী। উল্লেখ, মুখ্যমন্ত্রীর ঘোষণার পুরসভার স্থায়ী স্বাস্থ্যকর্মীদের বেতন বৃদ্ধি হলেও চুক্তিভিত্তিক (এজেন্সির অধীন) ও আশাকর্মীদের কোনও সুরাহা হয়নি। শুধু তাই নয়, পুরসভার অধীনে যে বিপুল সংখ্যক ১০০ দিনের কর্মীরা কাজ করেন তাঁদের একাংশও স্বাস্থ্যবিভাগে নানা প্রকল্পের সঙ্গে যুক্ত। সাধারণ ১০০ দিনের কর্মীরা দৈনিক চার ঘন্টা ডিউটি করলেও এই স্বাস্থ্যকর্মীরা সাত-আট ঘন্টারও বেশি কাজ করতে বাধ্য হচ্ছেন। পুরমন্ত্রী আশ্বাস দেওয়ার পর পুরসভার অধীনের এই স্বাস্থ্যকর্মীরাও বেতন বাড়ানোর দাবি করেছেন।

কলকাতায় প্রতিবছর পুজোর আগে কাউন্সিলররা নানা সংস্থা ও সংগঠনকে সঙ্গে নিয়ে এতদিন ডেঙ্গু বিরোধী প্রচার করতেন। স্বয়ং মেয়র ও ডেপুটি মেয়র শহরের বিশিষ্টদের সঙ্গে নিয়ে সচেতনতা বৃদ্ধির কর্মসূচি করতেন। কিন্তু এবছর পুরবোর্ড না থাকায় সেভাবে কোনও ডেঙ্গুবিরোধী প্রচার হচ্ছিল না। বস্তুত সেই কারণে সোমবার চিৎপুরে কলকাতার ৬ নম্বর ওয়ার্ডে স্বয়ং পুরমন্ত্রী অগ্নিমিত্রা পাল পুরসভার নানা বিভাগের কর্মীদের নিয়ে ডেঙ্গু সচেতনতা কর্মসূচি নিয়ে পদযাত্রা করেন। কলকাতার নানা ওয়ার্ডে একই সঙ্গে এদিন এই ডেঙ্গুবিরোধী র‍্যালি সংঘঠিত হয়। কর্মসূচি শেষ হওয়ার পরেই মিছিলে থাকা চুক্তিভিত্তিক স্বাস্থ্যকর্মীদের একাংশ হঠাৎই পুরমন্ত্রীর গাড়ির সামনে চলে এসে স্বল্পবেতন নিয়ে ক্ষোভ প্রকাশ করে দাবি জানাতে থাকেন। মূলত দৈনিক ভাতা বৃদ্ধি ও বেতন কাঠামো পুনর্মূল্যায়নের দাবি তুলে মন্ত্রীর দৃষ্টি আকর্ষণ করেন ওই চুক্তিভিত্তিক স্বাস্থ্যকর্মীরা। পরিস্থিতি সামাল দিতে গাড়ি থেকে নেমে গিয়ে বিক্ষোভকারীদের সঙ্গে কথা বলেন মন্ত্রী। স্বাস্থ্যকর্মীদের দেওয়া দৈনিক ভাতার পরিমাণ যে বেশ কম, তা স্বীকারও করে নেন অগ্নিমিত্রা। পরে অগ্নিমিত্রা জানান, ''ওঁরা দৈনিক মাত্র ৩০৪ টাকা পান। অথচ ওদের প্রচুর কাজ করতে হচ্ছে। অবশ্যই ওঁদের বেতন বাড়ানোর চেষ্টা করব।''

তৃতীয় সেমেস্টার

উচ্চমাধ্যমিক শুরু নির্বিঘ্নে

স্টাফ রিপোর্টার : নির্বিঘ্নেই শুরু হল উচ্চমাধ্যমিকের তৃতীয় সেমেস্টার। সোমবার প্রথম ভাষার জন্য পরীক্ষার্থী ছিল ৭,১৭,৩০৪ জন। উচ্চমাধ্যমিক সংসদ সূত্রে খবর, নির্বিঘ্নেই মিটেছে পরীক্ষা। তবে, হাওড়া জেলার একটি পরীক্ষাকেন্দ্রে এক ছাত্রীর থেকে মুঠোফোন পাওয়া গিয়েছে। সংসদের সভাপতি মসিউর রহমান জানিয়েছেন, ওই পড়ুয়ার এনরোলমেন্ট বাজেয়াপ্ত করা হয়েছে। ওই পরীক্ষার্থী উচ্চমাধ্যমিক তৃতীয় সেমেস্টারের কোনও পরীক্ষা দিতে পারবে না। স্বভাবতই প্রশ্ন উঠেছে, মোটা ডিটেক্টর দিয়ে যাচাই করার পরেও ওই পড়ুয়া কী ভাবে মুঠোফোন নিয়ে প্রবেশ করল পরীক্ষাকেন্দ্রে? রিপোর্ট চেয়েছে সংসদ। চলতি বছর তৃতীয় সেমেস্টারে মোট ৭,১৮,৬২০ জন শিক্ষার্থী পরীক্ষায় বসছে। ২,১০৫টি ভেনু ও ৮২৫টি মূল কেন্দ্রে পরীক্ষা হচ্ছে। প্রথম দিন বাংলা, ইংরেজি, হিন্দি, নেপালি, উর্দু, সাঁওতালি, ওড়িয়া, তেলুগু, পঞ্জাবি ভাষার পরীক্ষা হয়। পরীক্ষার হলে মোবাইল ফোন, স্মার্টওয়াচ, ক্যালকুলেটর বা কোনও ধরনের বৈদ্যুতিন যন্ত্র নিয়ে প্রবেশ সম্পূর্ণ নিষিদ্ধ করা হয়েছে।

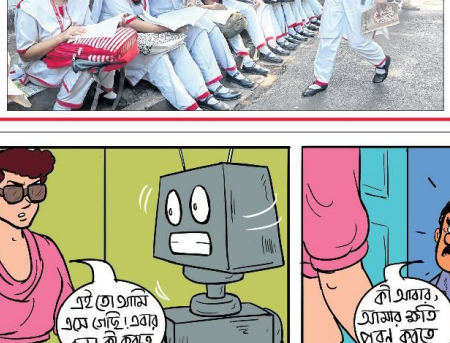

পরীক্ষা শুরুর আগে

উচ্চমাধ্যমিক তৃতীয় সেমেস্টার শুরুর আগে শেষ মুহূর্তে ঝালিয়ে নেওয়া। কলকাতার একটি স্কুলে সোমবার। —প্রতিদিন চিত্র

পাহাড়ে 'জল জীবন মিশন'-এর দুর্নীতি নিয়ে সরব দিলীপ

স্টাফ রিপোর্টার, শিলিগুড়ি : পাহাড়ে গিয়ে 'জল জীবন মিশন'র দুর্নীতি নিয়ে সরব হলেন রাজ্যের পঞ্চায়েত মন্ত্রী দিলীপ ঘোষ। সোমবার কালিম্পং সফরে এসে একাধিক কর্মসূচি পালনের পাশাপাশি পাহাড়ের নানা সমস্যা ও ভবিষ্যৎ পরিকল্পনা তুলে ধরলেন পঞ্চায়েত ও গ্রামোন্নয়ন মন্ত্রী দিলীপ ঘোষ। এদিন তিনি শিলিগুড়ি কলেজে প্রাতঃভ্রমণ সারেন। তারপর সেখান থেকেই কালিম্পং পৌঁছন। সেখানে তিনি 'শৈলশিখর' নামে একটি নতুন গেস্ট হাউসের আনুষ্ঠানিক উদ্বোধন করেন। এরপর পাইন ভিউ গেস্ট হাউসে স্থানীয় স্বনির্ভর গোষ্ঠীর মহিলাদের সঙ্গে এক বৈঠক করেন। জিরানিক্স প্রকল্পে পঞ্চায়েত উন্নয়নে বিভিন্ন কাজের জন্য পর্যাপ্ত তহবিল বরাদ্দ রয়েছে। দিলীপ ঘোষ বলেন, "সমতল ও পাহাড়ি অঞ্চলের কাজের ধরন ভিন্ন। পাহাড়ি এলাকার কৃষকরা মূলত ধাপ কেটে চাষ করেন। আমরা এই জমিগুলোকে কাটিং ও প্রসেসিং করে এমনভাবে তৈরি করে দেব, যাতে স্থানীয় কৃষকরা সহজে ও স্বাচ্ছন্দ্যে চাষাবাদ করতে পারেন।'' তিনি আরও বলেন, "একসময় পাহাড়ের কমলালেবুর খুব নাম ছিল, কিন্তু সরকারি উদাসীনতায় তা প্রায় শেষ হতে বসেছিল। আমরা কালিম্পঙে নতুন করে কমলালেবুর চারা বিতরণ শুরু করেছি। যাঁরা চাষে আগ্রহী, সরকার তাঁদের ঋণ, প্রয়োজনীয় প্রশিক্ষণ এবং সমস্ত ধরনের সাহায্য দেবে।" এছাড়া পাহাড়ের অন্যতম প্রধান সমস্যা 'জলসংকট' ও 'জল জীবন মিশন' নিয়ে রাজ্য রাজনীতি উত্তপ্ত করার ইঙ্গিত দেন তিনি। কেন্দ্রীয় প্রকল্প 'জল জীবন মিশন'-এর ব্যর্থতা তুলে ধরে তিনি দাবি করেন, "পুরো পশ্চিমবঙ্গে এই প্রকল্পের নামে প্রায় ৩০ হাজার কোটি টাকা খরচ করা হয়েছে, অথচ আজও গ্রাম, শহর কিংবা পাহাড়ে কোথাও জল নেই। এই প্রকল্পের পরিকল্পনায় বড় গলদ ছিল এবং কোটি কোটি টাকা লুঠ হয়েছে। এর তদন্ত চলছে। জড়িত প্রকৌশলী, ঠিকাদার কিংবা রাজনীতিবিদ-কারওকে রেয়াত করা হবে না।"

ঋত তৃণমূল-কং জোট, সমিতি দখল ডোমকলে

নিজস্ব সংবাদদাতা, ডোমকল: রেজিনগরে যুযুধান। কিন্তু ডোমকলে সেই ঋতব্রত তৃণমূলের সঙ্গেই জোট বাঁধল কংগ্রেস। তৃণমূল ছেড়ে এসসিপিআইতে যোগ দেওয়া সাংসদ আবু তাহের খানের উপস্থিতিতেই তাঁর অনুগামী বলে পরিচিত ওই ঋত-তৃণমূল সদস্যদের ভোটেই কালীঘাটপন্থী তৃণমূল ও সিপিএম জোটের প্রার্থীকে পরাজিত করে ডোমকল পঞ্চায়েত সমিতির নতুন সভাপতি নির্বাচিত হলেন মৌসুমি খাতুন। ভোটের ফল দাঁড়াল ১৪-১২। সোমবার সভাপতি নির্বাচনকে ঘিরে কার্যত তৃণমূলের দুই গোষ্ঠীর মধ্যেই ভোটাভুটি হয়। এই নির্বাচনকে ঘিরে কংগ্রেসের ভূমিকা নিয়ে শুরু হয়েছে রাজনৈতিক চাপানউতোর। কালীঘাটপন্থী পঞ্চায়েত সমিতির সদস্য মহম্মদ খাতুন বলেন, "ডোমকলে এনসিপিআই দলের প্রতিষ্ঠা হয়ে গেল, তাতে সমর্থন জোগাল কংগ্রেস।" কংগ্রেসের ব্লক সভাপতি মশিউর রহমান বলেন, "ফলকে অন্ধকারে রেখে ভোট দেওয়া দুই সদস্যের বিরুদ্ধে ব্যবস্থা নেওয়া হবে।" যদিও কংগ্রেসের অন্য একটি অংশের দাবি, পরিচালনার ক্ষেত্রে সুবিধার কথা বিবেচনা করেই দুই সদস্য মৌসুমিকে সমর্থন করেছেন। পঞ্চায়েত সমিতির প্রাক্তন সভাপতি তৃণমূলের সাহানা বিশ্বাসের বিরুদ্ধে স্বজনপোষণের অভিযোগে তৃণমূল অনাস্থা আনে।

ফালাকাটায় ঘোষণা স্কুলশিক্ষা মন্ত্রীর

পড়ুয়াশূন্য রাজ্যের ৯৩৩ স্কুল ভিন দপ্তরে হস্তান্তরের সম্ভাবনা, কমিটি

নিজস্ব সংবাদদাতা, আলিপুরদুয়ার: রাজ্যের ৯৩৩টি পড়ুয়াশূন্য বন্ধ স্কুলের হালহকিকত খতিয়ে দেখতে জেলা স্তরে কমিটি গঠনের নির্দেশ দিল শিক্ষাদপ্তর। প্রত্যেক জেলার জেলাশাসককে চেয়ারপার্সন করে চার সদস্যের এই কমিটি গঠনের নির্দেশ দেওয়া হয়েছে। এই কমিটির চেয়ারপার্সন জেলাশাসক হলেও সদস্য হিসাবে জেলার এডুকেশন অফিসার, ডি আই ও জেলাশাসক মনোনীত আর একজন সদস্য থাকবেন। এই কমিটি জেলা স্তরের পড়ুয়াশূন্য স্কুলগুলি পরিদর্শন করে রিপোর্ট তৈরি করে তা উর্ধ্বতন কর্তৃপক্ষকে জমা দেবে। এই স্কুলগুলির মধ্যে প্রাথমিক, উচ্চপ্রাথমিক ও হাই স্কুল রয়েছে। রাজ্যের স্কুলশিক্ষা মন্ত্রী দীপক বর্মন সোমবার ফালাকাটায় একথা জানান। দীপক বর্মন বলেন, "রাজ্যে ৯৩৩টি এমন স্কুল রয়েছে যেগুলিতে দীর্ঘ ২০ বছর থেকে কোনও ছাত্র ভর্তি হয়নি। এই স্কুলগুলির নানা সম্পত্তি নষ্ট হচ্ছে। সেই কারণে আমরা জেলা স্তরে কমিটি গড়ে এই স্কুলগুলোর হালহকিকত পর্যালোচনা করে রিপোর্ট চেয়েছি। প্রাথমিকভাবে এই স্কুলগুলিকে অন্য কোনও সরকারি দপ্তরকে হস্তান্তর করা যায় কি না, তা ভাবা হচ্ছে। তবে এখনই এই স্কুলগুলিতে পিপিপি (পাবলিক প্রাইভেট পার্টনারশিপ) মডেলে কিছু করার কোনওরকম সিদ্ধান্ত নেওয়া হয়নি।"

শিক্ষামন্ত্রী এদিন জানিয়েছেন, প্রত্যেকটি স্কুলে পর্যাপ্ত শিক্ষক দেওয়া হবে। তার প্রক্রিয়া চলছে। এসএসসি সুপ্রিম কোর্টে যে সময় চেয়ে নিয়েছে, সেই সময়ের মধ্যে তাঁরা নিয়োগ সম্পন্ন করবেন। ছাত্র সংখ্যা কম থাকলেও কোনও এলাকায় প্রয়োজন থাকলে সংশ্লিষ্ট স্কুলগুলিকে রাখা হবে। কিন্তু প্রয়োজন না থাকলে বা ছাত্র না থাকলে সেই স্কুলগুলো নিয়ে ভাবনাচিন্তা করা হবে। জেলাস্তরে পাঠানো নির্দেশে ওই স্কুলগুলির সম্পত্তির অবস্থা, স্কুলগুলোর জমি-বাড়ির মালিকানা, স্কুল ক্যাম্পাসে জল, শৌচাগার-সহ অন্যান্য কী কী সুবিধা রয়েছে তার খোঁজ নেওয়া, অব্যবহৃত সম্পত্তির হিসাব করা এবং এই স্কুলগুলিকে স্বাস্থ্যকেন্দ্র, প্রাণী চিকিৎসা কেন্দ্র, প্রশিক্ষণ কেন্দ্র বা অন্য কোনও স্থানীয় প্রয়োজনে ব্যবহার করা যায় কি না, তাও খতিয়ে দেখতে বলা হয়েছে। আমরা মনে করি কোনও স্কুল যদি ছাত্রশূন্য হয়ে যায় বা আগে থেকে ছাত্রশূন্য থাকে, তা হলে সেই স্কুলকে কীভাবে পুনরুজ্জীবিত করা যায় তার জন্য সার্ভে করা যেতে পারে। কিন্তু কোনোমতেই সেই স্কুল বা তার সম্পত্তি অন্য কোনও দপ্তর বা যৌথ প্রকল্পের (পিপিপি মডেল) কাজে লাগানো যাবে না। শিক্ষাপ্রতিষ্ঠানকে শিক্ষার স্বার্থেই ব্যবহার করতে হবে। বঙ্গীয় শিক্ষক ও শিক্ষাকর্মী সমিতির সাধারণ সম্পাদক স্বপন মণ্ডল বলেন, ''আমরা মনে করি কোনও স্কুল যদি ছাত্রশূন্য হয়ে যায় বা আগে থেকে ছাত্রশূন্য থাকে, তা হলে সেই স্কুলকে কীভাবে পুনরুজ্জীবিত করা যায় তার জন্য সমীক্ষা করা যেতে পারে। কিন্তু কোনওমতেই সেই স্কুল বা তার সম্পত্তি অন্য কোনও দপ্তর বা যৌথ প্রকল্পের (পিপিপি মডেল) কাজে লাগানো যাবে না। শিক্ষাপ্রতিষ্ঠানকে শিক্ষার স্বার্থেই ব্যবহার করতে হবে।''

খবর পেয়েই সতর্ক হয়ে যাচ্ছেন ভুয়া ডাক্তাররা

দুর্গাপুরের বিধাননগরে একটি বেসরকারি মেডিক্যাল কলেজ ও হাসপাতালের উদ্বোধনী অনুষ্ঠানে মন্ত্রী শারদুত মুখোপাধ্যায় ও জগন্নাথ চট্টোপাধ্যায়।

স্টাফ রিপোর্টার, দুর্গাপুর: সংবাদমাধ্যমে খবর পেয়েই সতর্ক হয়ে যাচ্ছে জাল চিকিৎসকরা। অনুমান তেমনই। ইতিমধ্যেই পাঁচ জাল চিকিৎসকের রেজিস্ট্রেশন বাতিল করেছে রাজ্য মেডিক্যাল কাউন্সিল। আর কোথায় রয়েছে জাল চিকিৎসক? হাতেনাতে ধরতে পরিদর্শন শুরু করেছে স্বাস্থ্য দপ্তর। এদিকে সংবাদমাধ্যমে আগেভাগে হানা দেওয়ার খবর পেয়েই সতর্ক হয়ে যাচ্ছে জাল চিকিৎসকরা। স্বাস্থ্যমন্ত্রী ডা. শারদুত মুখোপাধ্যায় জানিয়েছেন, পরিদর্শন গোপন রাখতে সংবাদমাধ্যমকে দায়িত্ব নিতে হবে। দুর্গাপুরের বিধাননগরে একটি বেসরকারি মেডিক্যাল কলেজ ও হাসপাতালের উদ্বোধনী অনুষ্ঠানে এসে স্বাস্থ্যমন্ত্রী জানিয়েছেন, কোনও ব্লাড ব্যাঙ্ক বন্ধ করা হয়নি। নির্দিষ্ট সময়সীমা শেষ হওয়ার পর নিয়ম মেনে পুনর্নবীকরণের প্রক্রিয়া চলছে। রাজ্যে বর্তমানে ২৬টি সরকারি মেডিক্যাল কলেজ। আরও কয়েকটি মেডিক্যাল কলেজ তৈরির প্রক্রিয়া চলছে বলে জানিয়েছেন স্বাস্থ্যমন্ত্রী। ভুয়া চিকিৎসকদের রেজিস্ট্রেশন দেওয়া প্রসঙ্গে মন্ত্রী জানিয়েছেন, এই প্রক্রিয়া আইনি ব্যবস্থার মাধ্যমে হয়। সংশোধন আনতে হলে লোকসভা ও রাজ্যসভায় বিল পেশ করতে হবে। দুর্গাপুরের আইকিউ সিটি মেডিক্যাল কলেজে ভর্তি নিয়ে সিবিআই তদন্ত প্রসঙ্গে মন্ত্রী জানিয়েছেন, পুরো বিষয়টি নজরে রয়েছে। আয়ুষ্মান ভারত প্রকল্পে সমন্বে স্বাস্থ্যমন্ত্রীর বক্তব্য, ''আয়ুষ্মান ভারত প্রকল্প দ্রুত গতিতে বাস্তবায়িত হচ্ছে। এখনও পর্যন্ত ৬ কোটি মানুষ আবেদন করেছেন। প্রতিদিন প্রায় ৩ হাজার মানুষকে এই কার্ড দেওয়া হচ্ছে।''

■ **ভুয়া চিকিৎসকদের বিরুদ্ধে অভিযান ও আইনি ব্যবস্থা থামবে না। দুর্গাপুরে জানিয়ে দিলেন স্বাস্থ্যমন্ত্রী।**

বাংলাদেশি নাগরিক, দমদমে অভিযোগ

নিজস্ব সংবাদদাতা, দমদম: দমদম পুরসভার ২ নম্বর ওয়ার্ডের সাঁপুইপাড়ায় বাংলাদেশি নাগরিকদের বেআইনিভাবে বসবাসের অভিযোগ উঠেছে। চলতি বছরের আগস্ট মাসে এই বিষয়ে দমদম থানায় লিখিত অভিযোগ দায়ের করেন স্থানীয় বাসিন্দা নূরবানু। অভিযোগকারীর দাবি, এলাকর পর্যন্ত পুলিশ প্রশাসনের তরফে উল্লেখযোগ্য কোনও পদক্ষেপ নেওয়া হয়নি। অভিযোগ অনুযায়ী, দমদম পুরসভার ২ নম্বর ওয়ার্ডে প্রায় ৫৯ জন বাংলাদেশি নাগরিক বসবাস করছেন। তাঁদের মধ্যে কেউ ২০১০ থেকে ২০১৪ সালের মধ্যে ভারতে এসে ভুয়া নথির মাধ্যমে ভারতীয় পরিচয়পত্র তৈরি করেছেন বলেও অভিযোগ। স্থানীয়দের দাবি, এসআইআর প্রক্রিয়াকে ঘিরে প্রায় ৮০ শতাংশ সন্দেহভাজন বাংলাদেশি নাগরিক এলাকা ছেড়ে বাংলাদেশে চলে গিয়েছেন। তবে অভিযোগকারীদের দাবি, এখনও প্রায় ২০ শতাংশ ব্যক্তি এলাকায় থেকে গিয়েছেন। কারও বাবা-মা বাংলাদেশে চলে গেলেও সন্তান ভারতে রয়েছেন বলে দাবি করা হচ্ছে। আবার কারও ক্ষেত্রে অল্প বয়সে ভারতে আসার পর পরিবারের একাংশ বাংলাদেশে এবং একাংশ ভারতে বসবাস করছেন বলেও অভিযোগ। স্থানীয় বাসিন্দাদের আরও অভিযোগ, এই ব্যক্তিদের মধ্যে কেউ কেউ অপরাধমূলক কর্মকাণ্ডে জড়িয়ে পড়ার পর বাংলাদেশে গিয়ে আত্মগোপন করেন। মোবাইল-সহ বিভিন্ন সামগ্রী বাংলাদেশে পাচারের অভিযোগও তুলেছেন তাঁরা। তবে এই অভিযোগগুলির স্বাধীনভাবে যাচাই এখনও হয়নি।

সিঁধ কেটে ঢুকে শান্তিপুরে বধূ খুন

কুপ্রস্তাবে রাজি না হওয়ায় খুন করা হয়েছে বলে দাবি।

নিজস্ব সংবাদদাতা, কৃষ্ণনগর: সিঁধ কেটে ঘরে ঢুকে পঞ্চাশোর্ধ্ব এক গৃহবধূকে ইট দিয়ে থেঁতলে খুন! কুপ্রস্তাবে রাজি না হওয়ায় খুন করা হয়েছে বলে দাবি পরিবারের। রবিবার রাতে ঘটনাটি ঘটেছে নদিয়ার শান্তিপুর থানার নাবলা পঞ্চায়েতের প্রফুল্লনগর ভূতের মেলার পাড়ায় এলাকায়।

মৃতা বধূর নাম মিনতি বিশ্বাস (৫১)। পুলিশ ও স্থানীয় সূত্রে জানা গিয়েছে, মৃতার স্বামী বিষ্ণু বিশ্বাস। তিনি পেশায় স্থানীয় একটি গ্যারেজের পাহারাদার। ছেলে পেশায় শ্রমিক। ঘটনার রাতে অন্য দিনের মতো বধূ একাই ঘুমিয়ে ছিলেন একটি ঘরে। মৃতার বউমা মৌমিতা বিশ্বাস জানান, রাত সাড়ে ১২টা নাগাদ অস্বাভাবিক শব্দ শুনে ঘর থেকে বেরোতে যান তিনি। তখন দেখেন, বাইরে থেকে মোবাইল চার্জারের তার দিয়ে তাঁদের ঘরের দু'টি দরজা বাঁধা। কোনওক্রমে তার কেটে বাইরে বেরিয়ে শাশুড়ির ঘরে গিয়ে দেখেন, বিছানার উপর রক্তাক্ত অবস্থায় পড়ে রয়েছেন তিনি। পাশে পড়েছিল একটি ইট। বিছানায় ছড়িয়ে ছিল ভাঙা শাঁখা এবং মুখের ভেঙে যাওয়া দাঁত। ওই ঘরের দু'টি জায়গায় বড় আকারে সিঁধও কাটা হয়েছিল বলে পরিবার সূত্রে জানা গিয়েছে। তবে পরি