TRADING BIBLE
NY SESSION

Guide détaillé : structure de marché, Dow Theory, chandeliers, EMA, RSI, MACD, Fibonacci, gaps, Ichimoku, Wyckoff et exécution H4 / M15 / M5

Version personnalisée pour ton style : biais H4, zone M15, trigger M5, focus session New York.

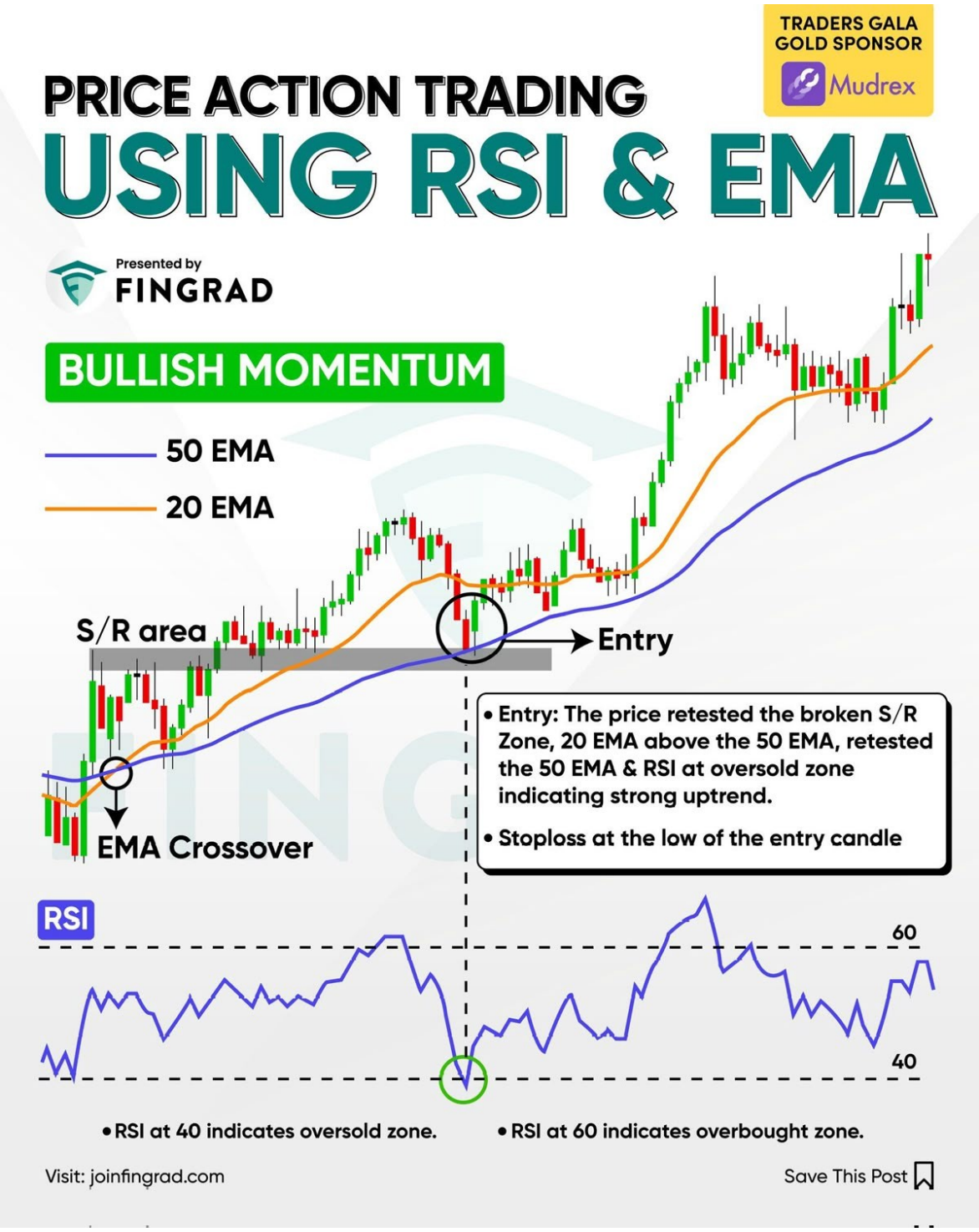

Objectif	Construire un manuel clair et actionnable pour lire le marché, filtrer les setups et exécuter proprement.
Marchés cibles	Forex majeurs et croisements JPY, or, indices US, pétrole — surtout autour de la session NY.
Timeframes	H4 pour le contexte, M15 pour la zone, M5 pour le déclenchement.
Logique centrale	Tendance + liquidité + zone de travail + confirmation momentum + gestion du risque.

1. Vision d’ensemble : comment lire le marché sans te disperser

La hiérarchie à respecter

Commence toujours par le haut. Le H4 te donne le contexte réel du marché : tendance, phase, impulsion dominante, zones où les grosses mains peuvent réagir. Le M15 te sert à localiser la zone de travail : retracement, ancien support/résistance, zone de liquidité, niveau Fibonacci, bord de range. Le M5 sert uniquement au timing d’entrée : sweep, rejet, cassure de structure, reprise de momentum. Si tu inverses cet ordre, tu te fais piéger par le bruit.

Les 4 questions avant tout trade

1) Le marché est-il en tendance, en range, en accumulation ou en distribution ? 2) Où se trouve la liquidité la plus proche : au-dessus d’un high ou sous un low ? 3) Le prix revient-il dans une zone logique où un rejet institutionnel est crédible ? 4) Ai-je un déclencheur propre sur M5 avec un stop défendable ?

L’erreur à éviter

Ne pas prendre un signal isolé. Un RSI bas seul ne suffit pas. Une EMA croisée seule ne suffit pas. Un niveau Fibonacci seul ne suffit pas. Le setup fort naît quand plusieurs lectures racontent la même histoire.

2. Dow Theory et structure du marché

Les 3 tendances

La théorie de Dow rappelle qu’un marché bouge sur trois échelles : la tendance primaire, la tendance secondaire et les fluctuations mineures. Pour toi, cela veut dire : H4/H1 pour la tendance mère, M15 pour le retracement ou la phase intermédiaire, M5 pour l’impulsion tactique.

Uptrend et downtrend

Un uptrend se lit par des sommets et des creux de plus en plus hauts. Un downtrend se lit par des sommets et des creux de plus en plus bas. Tant que cette logique n’est pas cassée, le biais principal reste valide. En pratique, on vend plus facilement les retracements dans un marché baissier et on achète les replis dans un marché haussier.

Les 3 phases d’un mouvement

Très souvent, un cycle passe par une phase d’accumulation ou de distribution, une phase de participation où la tendance devient visible, puis une phase d’excès où le public entre tardivement et où la probabilité de retournement ou de correction augmente. Cette grille est utile pour éviter de vendre trop bas ou d’acheter trop haut.

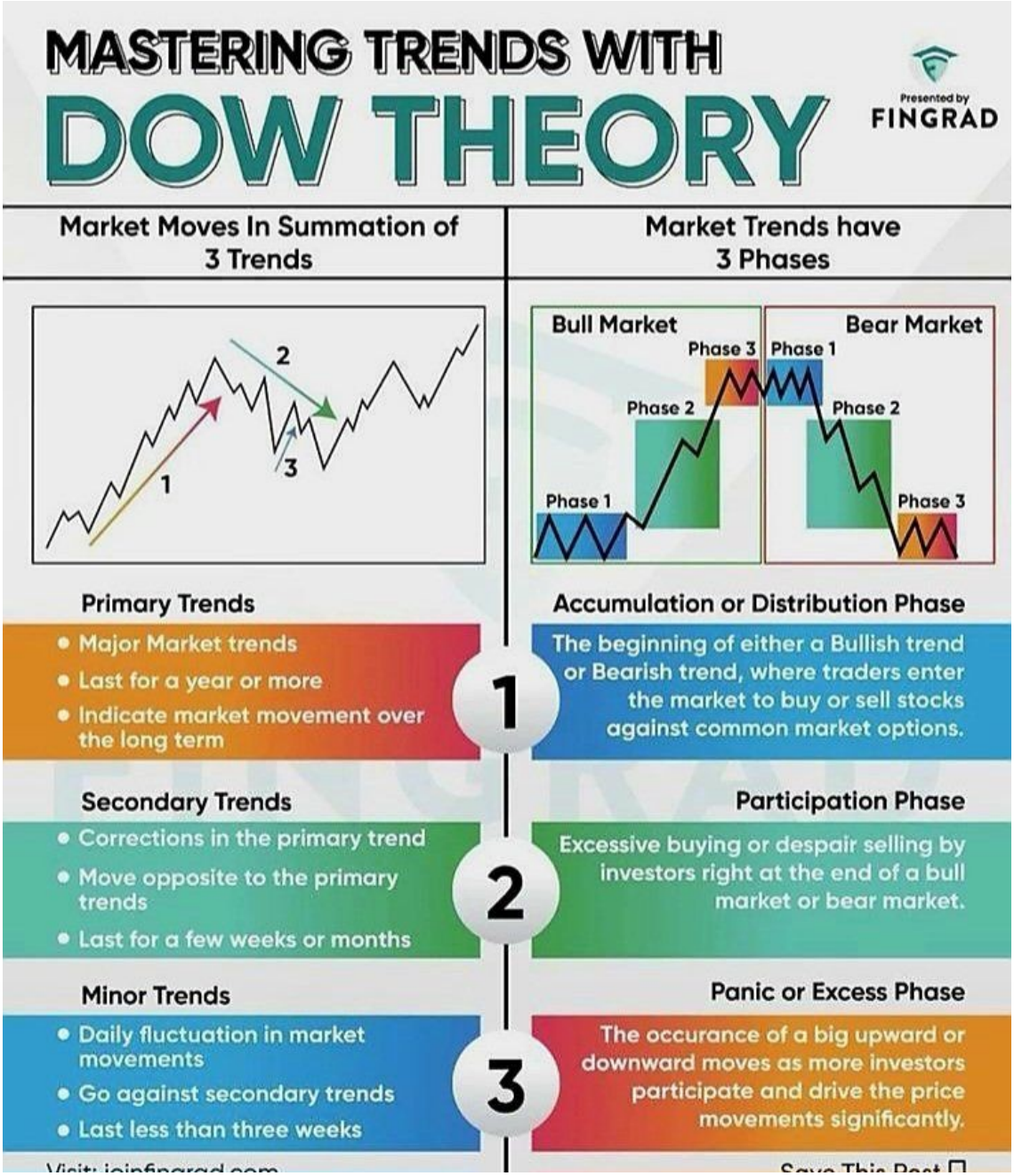

Lecture des tendances avec la théorie de Dow.

3. Chandeliers japonais : le langage des bougies

Pourquoi ils comptent

Chaque bougie raconte une bataille : ouverture, clôture, extrêmes, rejet. Une longue mèche montre souvent une prise de liquidité ou un rejet. Un grand corps montre une vraie domination d'un camp.

Patterns à surveiller

Après une baisse : hammer, bullish engulfing, morning star, three inside up. Après une hausse : shooting star, bearish engulfing, evening star, three inside down. Leur valeur explose quand ils apparaissent sur une zone logique : support/résistance, borne de range, 61.8/71/88.6, Kijun, bord de nuage, ancien high/low.

Règle pratique

Un pattern n’est pas un trade automatique. Utilise-le comme une preuve supplémentaire. Plus le pattern apparaît après un sweep de liquidité et plus il est soutenu par la structure supérieure, plus il devient intéressant.

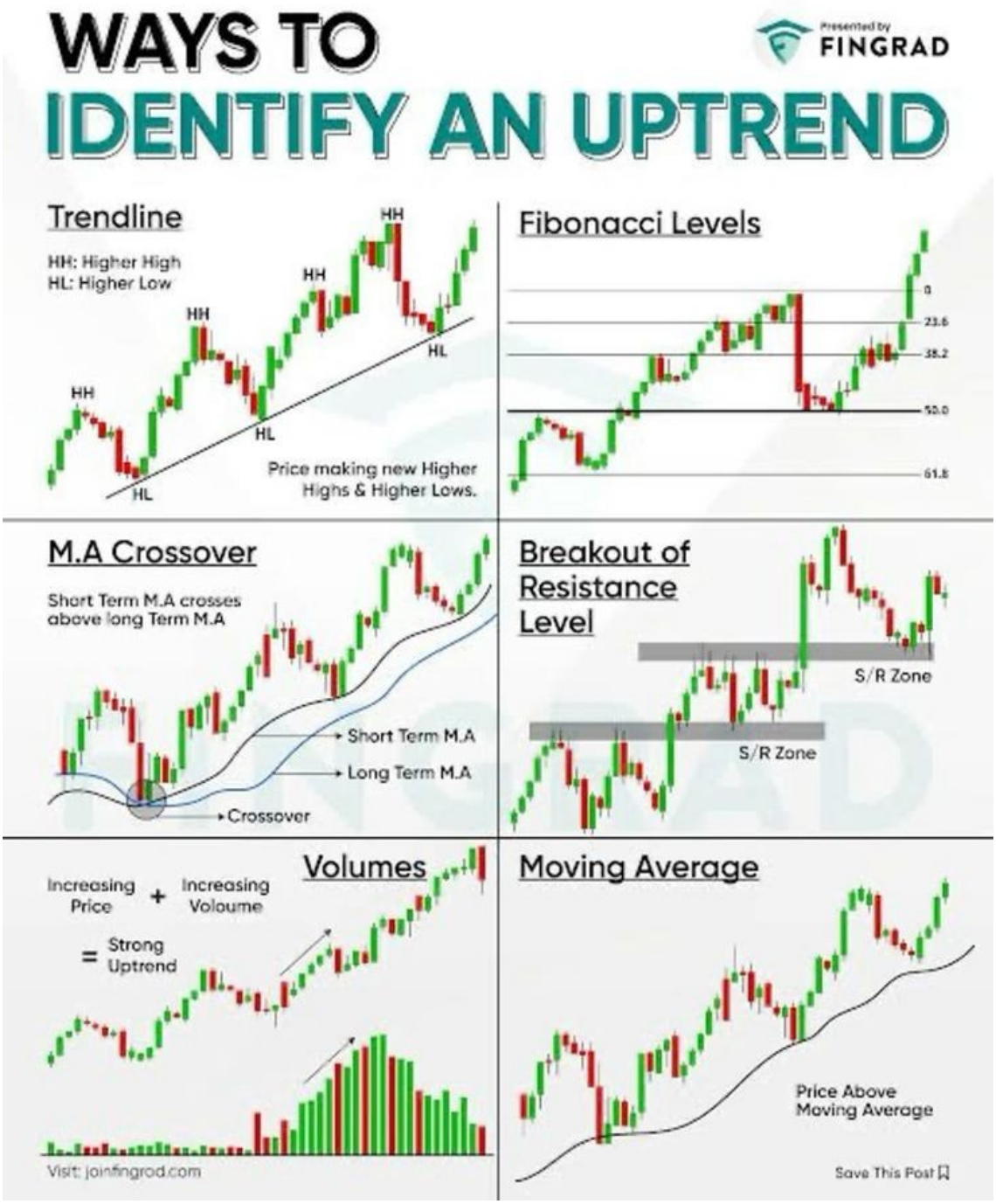

Identifier un uptrend : structure, volumes, moyennes mobiles, breakout.

4. Moyennes mobiles et EMA : filtrer la tendance

Rôle des EMA

Les moyennes mobiles servent à visualiser la direction dominante et la qualité du retracement. Dans les visuels joints, 20 EMA et 50 EMA servent à suivre le momentum, tandis que 200 EMA sert de filtre de fond. Prix au-dessus des EMA avec pente haussière = contexte acheteur. Prix en-dessous avec pente baissière = contexte vendeur.

Crossovers

Un croisement court terme au-dessus du long terme peut confirmer un changement de dynamique. Mais le crossover marche mieux quand il arrive près d'une sortie de range, après cassure/retest, ou quand il accompagne déjà une structure haussière nette.

Utilisation concrète

Pour ton style, tu peux garder une règle simple : H4 et H1 déterminent si tu préfères chercher des achats ou des ventes. Sur M15, les EMA te montrent si le retracement reste sain. Sur M5, elles t'aident à voir si le trigger s'aligne avec le flux.

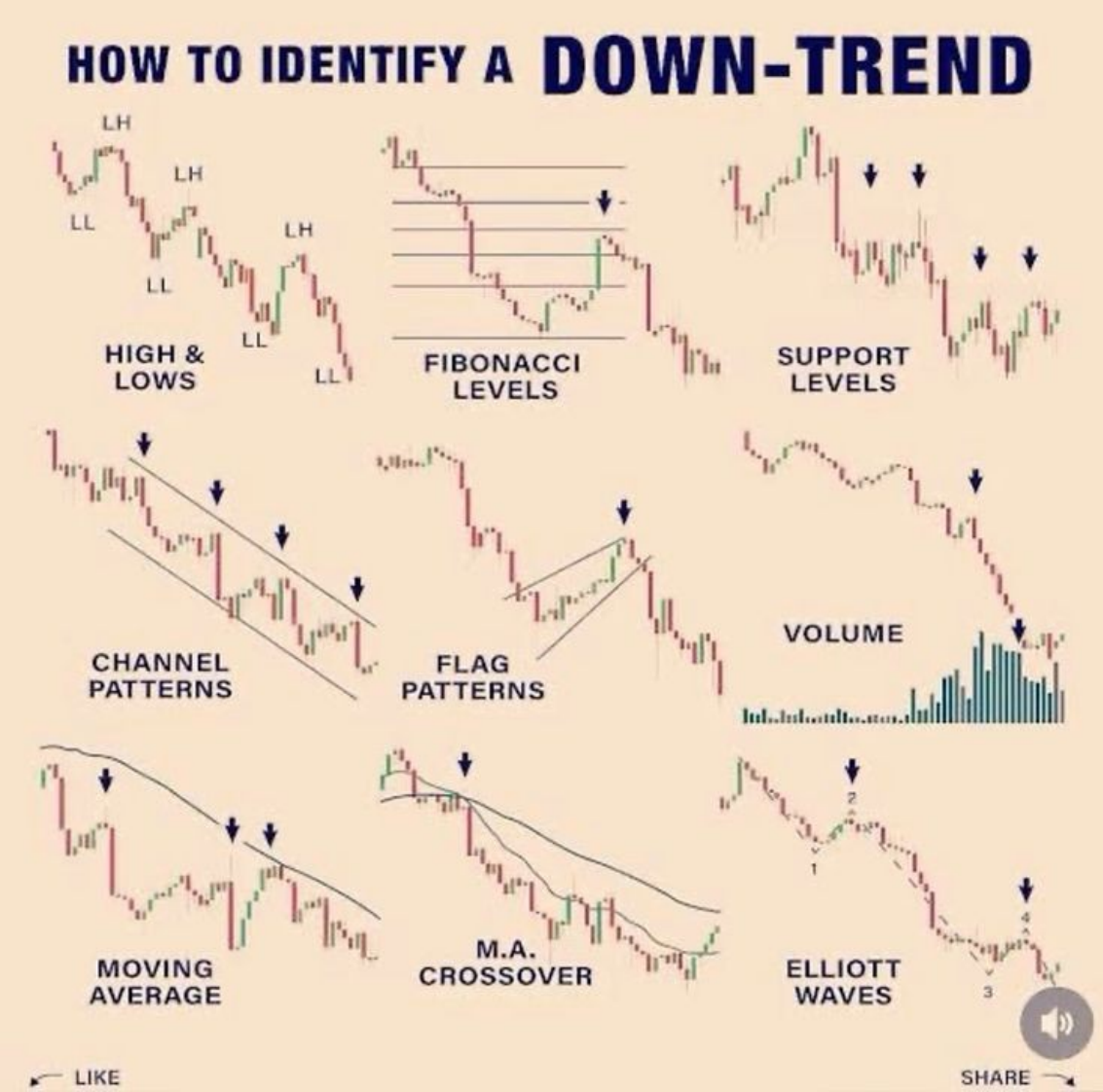

Identifier un downtrend : hauts et bas décroissants, supports cassés, volumes, moyennes mobiles.

5. RSI et Stochastique : lire le momentum et les extrêmes

RSI

Le RSI mesure la vitesse du mouvement sur une échelle de 0 à 100. Les repères classiques sont 70 pour le surachat et 30 pour la survente. Mais surtout, le RSI sert à repérer les divergences : un nouveau plus haut du prix non confirmé par le RSI peut annoncer un essoufflement ; un nouveau plus bas non confirmé peut annoncer un rebond.

Stochastique

Le stochastique compare la clôture à la fourchette récente. Il réagit plus vite que le RSI. Il est utile en range, en consolidation, et pour les retournements tactiques quand %K recroise %D en zone extrême.

La bonne lecture

En tendance haussière, évite de vendre juste parce que le RSI est haut. En tendance baissière, évite d’acheter juste parce que le RSI est bas. Utilise l’oscillateur comme filtre de timing, pas comme contre-ordre systématique contre la tendance.

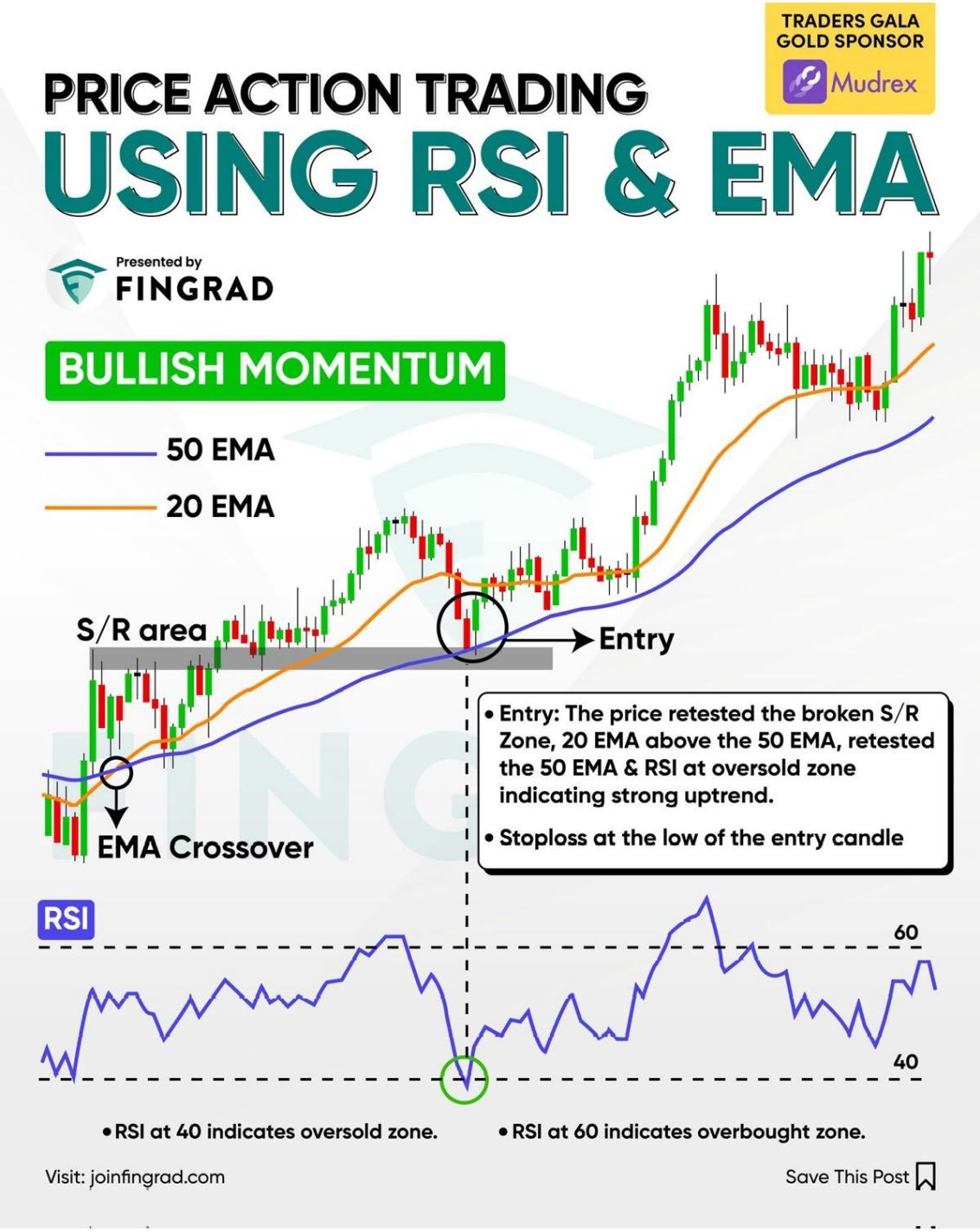

RSI + EMA : confluence tendance et momentum.

6. MACD : momentum et cassure de rythme

Ce qu'il montre

Le MACD compare deux moyennes mobiles et affiche leur écart ainsi que leur croisement. La ligne MACD au-dessus du signal confirme un regain haussier ; en-dessous, un regain baissier.

Quand il devient puissant

Le signal MACD est beaucoup plus utile quand il apparaît après un rejet sur résistance ou un retest de support cassé, plutôt qu'au milieu de nulle part. Dans un marché baissier, une cassure de trendline suivie d'un croisement MACD sous la ligne signal donne une confluence forte pour une vente.

À quoi faire attention

Le MACD réagit avec un léger retard. Il confirme mieux qu'il n'anticipe. Utilise-le pour valider un scénario déjà construit par la structure, les zones et la liquidité.

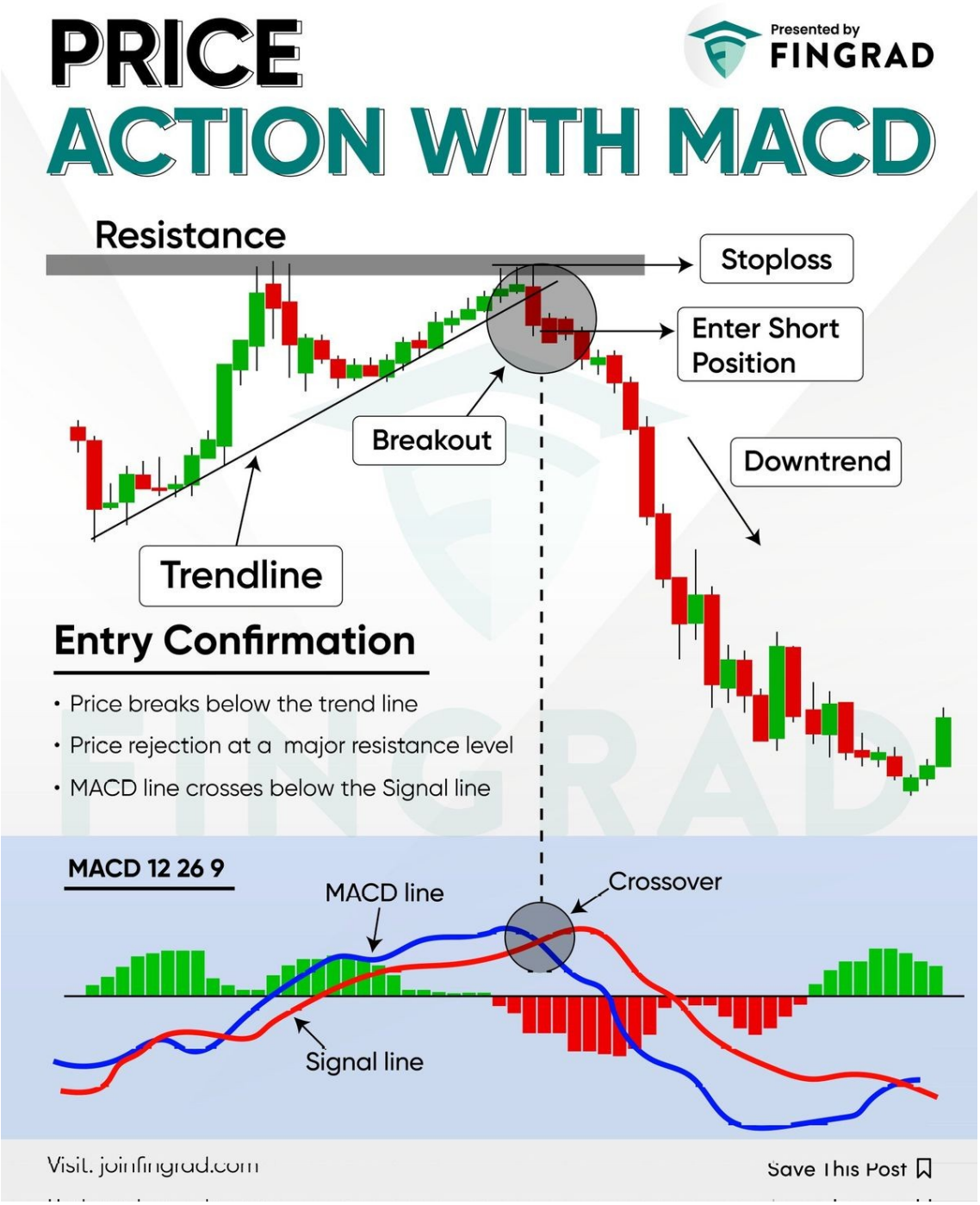

MACD + cassure de trendline + résistance.

7. Fibonacci : les zones qui structurent le retracement

Niveaux essentiels

Les niveaux qui ressortent de tes documents sont 23.6, 38.2, 50, 61.8, 71, 78.6, 81, 88.6 et 95. Chacun a un rôle : 23.6/38.2 pour une tendance très forte, 50/61.8 pour la zone d'équilibre, 71 pour la zone sniper, 81/88.6/95 pour les manipulations profondes et les stop hunts.

Lecture institutionnelle

Un niveau Fibonacci n'est pas une entrée, c'est une zone d'attention. Le vrai avantage vient quand ce niveau se superpose à un ancien support/résistance, une borne de range, une zone de demande/offre, une Kijun, une EMA majeure, ou un high/low à balayer.

Hiérarchie pratique

Pour un retracement de continuation, 61.8 et 71 sont souvent les zones les plus propres. 88.6 devient très intéressante quand le marché va chercher la liquidité avant de repartir violemment.

Niveaux Fibonacci et zones de probabilité.

8. Gaps, support/résistance et price action

Support / résistance

Un niveau cassé devient souvent une zone de travail en retest. Le marché adore revenir vérifier un ancien support devenu résistance, ou l’inverse, avant de reprendre la direction initiale.

Trading des gaps

Un gap crée un déséquilibre. Après un gap down, cherche le comportement autour de la première bougie, du précédent low journalier et du RSI si le marché tente un rebond. Après un gap up, surveille l’incapacité à tenir le prix au-dessus de la première impulsion.

Confirmation price action

Le meilleur point d’entrée arrive rarement sur le premier contact brut. Attends plutôt une réaction : rejet, incapacité à clôturer au-dessus/au-dessous, cassure d’une micro-structure, reprise d’impulsion.

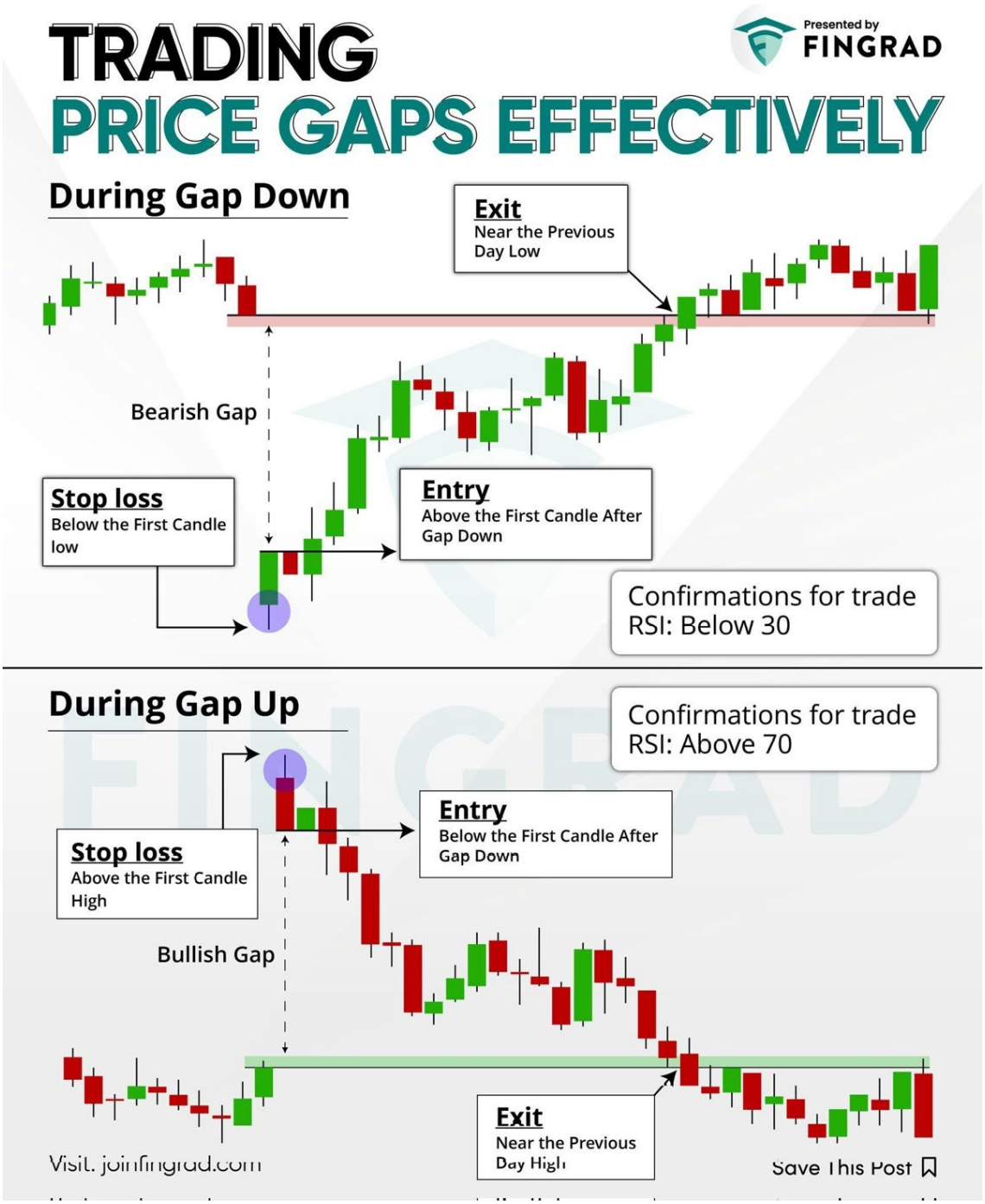

Trading des gaps : lecture d'entrée, stop et sortie.

9. Ichimoku : lire tendance, support/résistance et momentum d'un coup d'œil

Les 5 éléments

Tenkan-sen donne la dynamique court terme, Kijun-sen le niveau d'équilibre moyen terme, Senkou Span A et B forment le nuage, et Chikou Span sert de validation en recul.

Règles simples

Prix au-dessus du nuage : priorité achat. Prix sous le nuage : priorité vente. Prix dans le nuage : marché sale, consolidation, faible lisibilité. Croisement Tenkan/Kijun + position du prix par rapport au Kumo + Chikou dégagée = trio de confirmation.

Usage pour ta méthode

Ichimoku est excellent pour filtrer les faux signaux. Si ton idée de vente apparaît alors que le prix reste au-dessus d'un nuage haussier épais et d'une Kijun propre, tu dois réduire fortement ta conviction ou patienter.

Indicateurs utiles selon l'horizon de trading.

10. Wyckoff : comprendre l’intention derrière le mouvement

Les 4 grandes phases

Accumulation après baisse, markup pendant la hausse, distribution après hausse, markdown pendant la baisse. L’objectif est de comprendre si le marché recharge la tendance, piège les retardataires, ou prépare un retournement.

Spring et UTAD

Le spring est une fausse cassure sous le range pour récupérer la liquidité avant reprise haussière. L’UTAD est l’équivalent baissier au-dessus du range, souvent avant une distribution terminée et une chute.

Effort versus résultat

Quand le volume ou l’agressivité apparente augmente mais que le prix n’avance plus, quelque chose change. Un gros effort avec peu de résultat peut signaler l’absorption. C’est particulièrement utile sur les extrémités de range.

11. Ton framework personnel : H4 → M15 → M5 spécial session NY

Étape 1 : biais H4

Détermine si tu es en markup, markdown, accumulation ou distribution. Marque le dernier vrai swing. Trace les zones de liquidité évidentes au-dessus des highs et sous les lows.

Étape 2 : zone M15

Pose le Fibonacci sur la dernière impulsion propre. Note 50, 61.8, 71, 81, 88.6 et 95. Observe si l’une de ces zones se superpose à un support/résistance, une borne de range, une Kijun, un bord de nuage, une EMA ou un ancien point de réaction.

Étape 3 : trigger M5

Tu veux voir une prise de liquidité, une mèche nette, un rejet, puis une cassure de structure M5 dans ton sens. L’entrée se fait après preuve. Le stop se place derrière la mèche qui a balayé la liquidité. Le TP1 vise souvent le retour vers 38.2 ou la zone intermédiaire ; le TP2 vise le swing opposé.

12. Les setups les plus propres pour NY Session

Setup BUY de continuation

H4 haussier. Prix retrace sur 61.8 à 71, voire 81 si le marché veut chasser les stops. Sur M15, le retracement revient dans une zone de demande claire. Sur M5, le prix balaye un low, imprime un rejet, puis casse une micro-résistance. Entrée à l’achat sur confirmation, stop sous la mèche de sweep.

Setup SELL de continuation

H4 baissier. Prix remonte sur 61.8 à 71, voire 88.6 si l’actif est très nerveux. Sur M15, le retracement revient dans une ancienne offre ou sous une résistance. Sur M5, le prix prend les highs, échoue à tenir, puis casse une micro-structure vers le bas. Entrée vendeuse après confirmation.

Setup de range extrême

Quand H4 est en accumulation ou distribution, les bornes du range deviennent le terrain principal. Cherche un spring ou un UTAD sur M15, puis exécute seulement si le M5 confirme par rejet et cassure.

13. Plan d’exécution concret avant, pendant et après le trade

Avant le trade

Vérifie les annonces économiques de la session, élimine les actifs trop exposés à un événement imminent, choisis un seul scénario principal et un scénario alternatif. Définis ton niveau d’invalidation avant toute entrée.

Pendant le trade

Ne déplace pas ton stop sans raison. Si le prix te donne 1R et que la structure le justifie, sécurise une partie ou remonte au break-even selon ton plan. Ne rajoute pas au hasard sur une position simplement parce qu’elle flotte en gain.

Après le trade

Journalise : contexte H4, zone M15, trigger M5, raison d’entrée, raison de sortie, qualité de discipline, capture d’écran. Le journal sert à identifier ce qui paie vraiment et ce qui te coûte.

14. Gestion du risque et discipline

Risque par trade

Reste cohérent. Un petit risque répété proprement vaut mieux qu’un gros risque émotionnel. La règle importante n’est pas seulement le pourcentage ; c’est la stabilité de l’exécution.

Invalidation

Chaque trade doit avoir un point où ton idée n’est plus valable. Si ce point est touché, la logique est cassée. Le stop n’est pas une punition, c’est la frontière entre hypothèse et erreur.

Qualité de setup

Classe tes setups : A+, A, B, C. A+ = confluence complète tendance + zone + liquidité + confirmation. B = lecture correcte mais confluence incomplète. C = impatience, ennui, FOMO ou lecture floue. Un bon manuel ne sert à rien si tu trades quand même les setups C.

15. Checklist ultra-courte avant validation

Checklist BUY

Biais H4 haussier ou accumulation. Zone M15 logique. Niveau 61.8/71/81 atteint. Sweep du low. Rejet visible. Cassure M5 haussière. Stop clair. R/R acceptable.

Checklist SELL

Biais H4 baissier ou distribution. Zone M15 logique. Niveau 61.8/71/88.6 atteint. Sweep du high. Rejet visible. Cassure M5 baissière. Stop clair. R/R acceptable.

Règle finale

S’il manque la structure, la liquidité ou le trigger, tu attends. L’attente fait partie du métier.

16. Tableau de décision rapide – version exécutable

Contexte	Zone	Trigger	Stop	TP	Note
H4 haussier	61.8 / 71 / 81 sur M15	Sweep low + BOS M5 haussier	Sous la mèche de sweep	38.2 puis swing high	BUY continuation
H4 baissier	61.8 / 71 / 88.6 sur M15	Sweep high + BOS M5 baissier	Au-dessus de la mèche de sweep	38.2 puis swing low	SELL continuation
Accumulation	Borne basse du range	Spring + reprise M5	Sous l’extrémité du spring	Milieu puis haut de range	BUY de range
Distribution	Borne haute du range	UTAD + cassure M5	Au-dessus de l’UTAD	Milieu puis bas de range	SELL de range

17. Plan de progression sur 30 jours

- Semaine 1 : ne travailler que la lecture de tendance et les structures HH/HL – LH/LL.
- Semaine 2 : ajouter RSI, EMA et MACD seulement comme filtres de confirmation.
- Semaine 3 : spécialiser les zones Fibonacci 61.8, 71 et 88.6 avec captures d’écran.
- Semaine 4 : exécuter uniquement les setups NY alignés H4 → M15 → M5 et tenir un journal strict.

Conclusion

Le but n’est pas de prédire chaque bougie. Le but est de repérer où le marché a le plus de chances de réagir, d’attendre la preuve, puis d’exécuter avec une logique stable. Tendance H4 + zone M15 + sweep M5 + gestion du risque = base solide pour construire un trading NY discipliné.