ORDINAIRE DES VÊPRES DOMINICALES

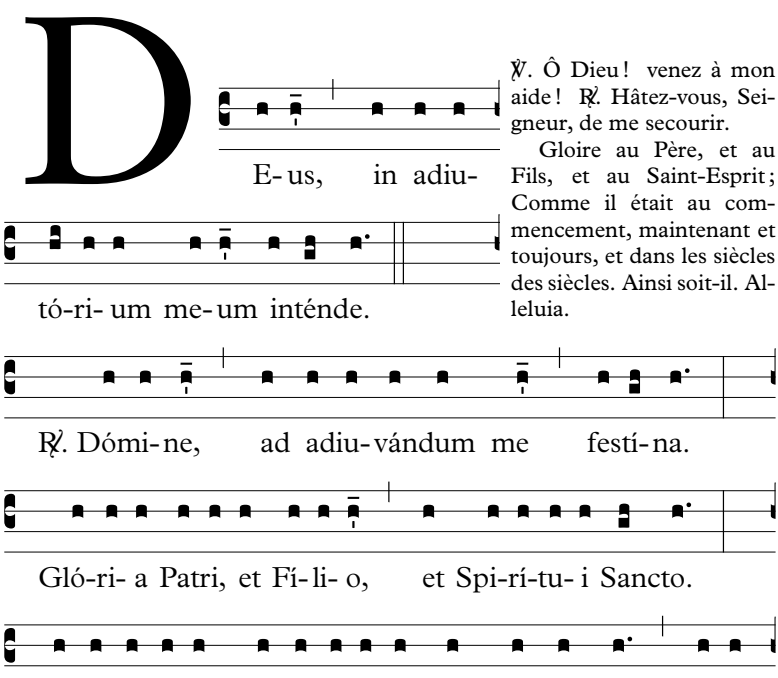

℣. Ô Dieu ! venez à mon aide ! ℟. Hâtez-vous, Seigneur, de me secourir.

Gloire au Père, et au Fils, et au Saint-Esprit ; Comme il était au commencement, maintenant et toujours, et dans les siècles des siècles. Ainsi soit-il. Alleluia.

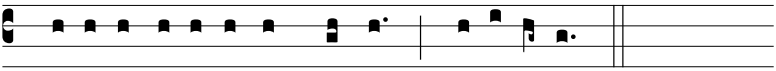

sǽcu-la sæcu-ló-rum. Amen. Alle-lú-ia.

L'antienne a pour but d'attirer notre attention sur une pensée que l'Église propose spécialement à notre méditation durant le chant du psaume.

Le plus souvent, l'antienne est tirée du psaume même, parfois l'Église l'emprunte à un texte de l'Écriture relatif à la fête.

1 ant.
VII C2

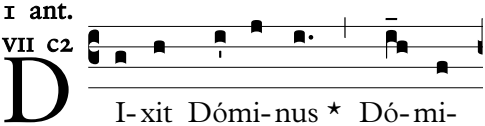

I-xit Dómi-nus ⋆ Dó-mi-

Le Seigneur a dit à mon Seigneur : « Asseyez-vous à ma droite. »

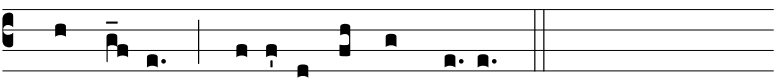

no me- o : Sede a dextris me- is.

Psaume 109

Génération éternelle du Christ, Prêtre, Roi et Juge.

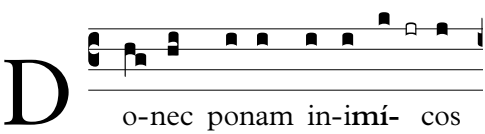

o-nec ponam in-imí- cos

Jusqu'à ce que, *au jour de votre dernier avènement*, je fasse de vos ennemis l'escabeau de vos pieds.

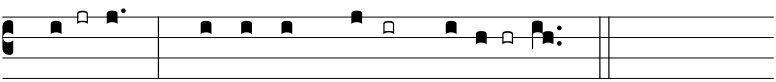

tú- os, ⋆ sca-bél-lum **pé**dum tu-**ó-** rum.

Virgam virtútis tuæ emíttet Dómi**nus** ex **Sí**on : ⋆ domináre in médio inimi**có**rum tu**ó**rum.

Tecum princípium in die virtútis tuæ in splendóri**bus** sanc**tó**rum : ⋆ ex útero ante lucíferum **génu**i te.

Ô Christ, le Seigneur *votre Père* fera sortir de Sion le sceptre de votre force : *c'est de là que vous partirez* pour dominer au milieu de vos ennemis.

La principauté éclatera en vous, au jour de votre force, au milieu des splendeurs des saints, *car le Père vous a*

Iurávit Dóminus, et non pænitébit éum : ⋆ Tu es sacérdos in ætérnum secúndum órdinem Melchísedech.

Dóminus a déxtris túis, ⋆ confrégit in die iræ súæ réges.

Iudicábit in natiónibus, implébit ruínas : ⋆ conquassábit cápita in térra multórum.

De torrénte in vía bíbet : ⋆ proptérea exaltábit cáput.

dit : Je vous ai engendré de mon sein avant l'aurore.

Le Seigneur l'a juré ; et sa parole est sans repentir : *il a dit en vous parlant : Dieu-Homme*, vous êtes prêtre à jamais selon l'ordre de Melchisédech.

Ô Père, le Seigneur *votre Fils* est *donc* à votre droite : c'est lui qui, au jour de sa colère, viendra juger les rois.

Il jugera *aussi* les nations ; il consommera la ruine *du monde*, et brisera contre terre la tête de plusieurs.

Il est d'abord venu dans l'humilité ; il s'est abaissé pour boire l'eau du torrent *des afflictions ;* mais c'est pour cela même qu'un jour il élèvera la tête.

Glória Pátri, et Fílio, ⋆ et Spirítui Sáncto.

Sicut erat in princípio, et núnc, et sémper, ⋆ et in sæcula sæculórum. Amen.

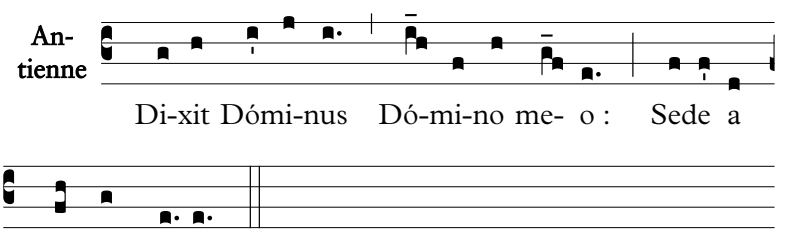

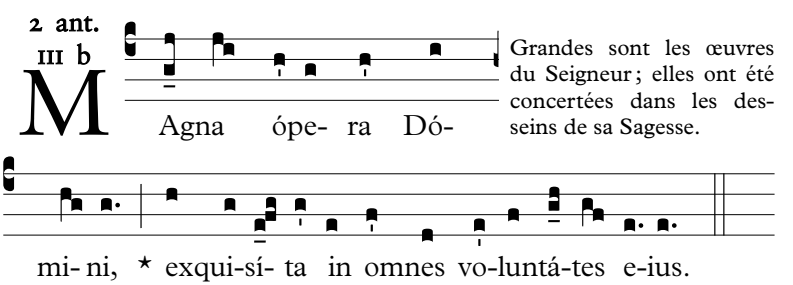

Grandes sont les œuvres du Seigneur ; elles ont été concertées dans les desseins de sa Sagesse.

Psaume 110

Bienfaits accordés par Dieu à son peuple.

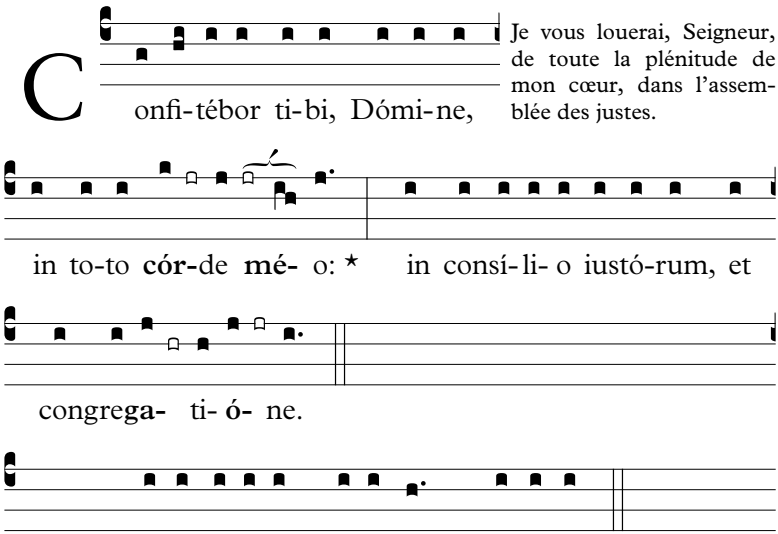

Je vous louerai, Seigneur, de toute la plénitude de mon cœur, dans l'assemblée des justes.

Flexe : mi-ra-bí-li- um su-ó-rum, †

Magna ópera **Dómi**ni : ✶ exquisíta in omnes volun**tá**tes éius.

Conféssio et magnificéntia ópus éius : ✶ et iustítia eius manet in **sæ**culum **sæ**culi.

Memóriam fecit mirabílium suórum, † miséricors et mise**rá**tor **Dómi**nus : ✶ escam dedit ti**mén**ti**bus** se.

Memor erit in sæculum testa**mén**ti **súi** : ✶ virtútem óperum suórum annuntiábit **pó**pulo **sú**o :

Ut det illis heredi**tá**tem **gén-**

Grandes sont les œuvres du Seigneur ; elles ont été concertées dans les desseins de sa sagesse.

Elles sont dignes et magnifiques ; et la justice de Dieu demeure dans les siècles des siècles.

Le Seigneur clément et miséricordieux nous a laissé un mémorial de ses merveilles : *il est le Pain de vie*, et il a donné une nourriture à ceux qui le craignent.

Il se souviendra à jamais de son alliance *avec les hommes ;* il fera éclater aux yeux de son peuple la vertu de ses œuvres.

Il donnera *à son Église* l'héritage des

tium. ℣ Opera mánuum eius véritas **et** iu**dí**cium.

Fidélia ómnia mandáta eius : ℣ confirmáta in **sæ**culum **sæ**-**cu**li, ℣ facta in veritáte et **æ**qui-**tá**te.

Redemptiónem misit **pó**pulo **sú**o : ℣ mandávit in ætérnum te-sta**mén**tum **sú**um.

Sanctum et terríbile **nó**men **é**ius. ℣ Inítium sapiéntiæ **tí**mor **Dó**mini :

Intelléctus bonus ómnibus faci**én**tibus **é**um : ℣ laudátio eius manet in **sæ**culum **sæ**culi.

nations ; tout ce qu'il fait est justice et vérité.

Ses préceptes sont immuables et garantis par la succession des siècles ; ils sont fondés sur la vérité et la justice.

Il a envoyé à son peuple un rédempteur ; il rend *par là* son alliance éternelle.

Son nom est saint et terrible ; le commencement de la sagesse est de craindre le Seigneur.

La lumière et l'intelligence sont pour celui qui agit selon cette crainte : gloire et louange à Dieu dans les siècles des siècles.

Glória **Pá**tri, et **Fíli**o, ℣ et Spi**rí**tui **Sánc**to.

Sicut erat in princípio, et **núnc**, et **sém**per, ℣ et in sæcula sæ-cu**ló**rum. **A**men.

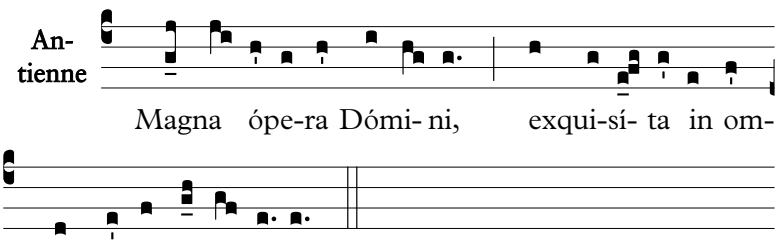

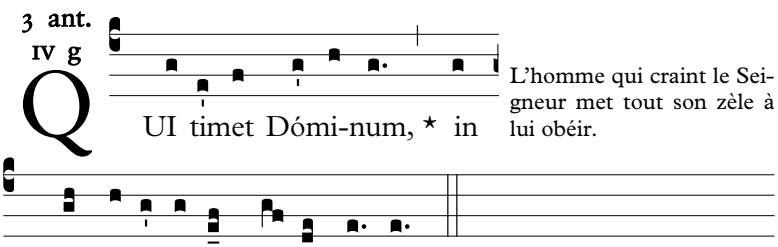

L'homme qui craint le Seigneur met tout son zèle à lui obéir.

Psaume 111

Portrait du juste et tableau de son bonheur.

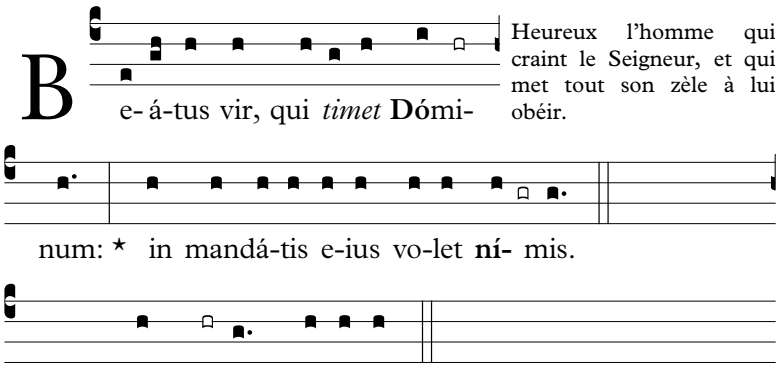

Heureux l'homme qui craint le Seigneur, et qui met tout son zèle à lui obéir.

Potens in terra erit *semen* **é**ius : ⋆ generátio rectórum benedi**cé**tur.

Glória et divítiæ in *domo* **é**ius : ⋆ et iustítia eius manet in sæculum **sæ**culi.

Exórtum est in ténebris *lumen* **réc**tis : ⋆ miséricors et miserátor et **íus**tus.

Iucúndus homo qui miserétur et cómmodat, † dispónet sermónes suos *in iu***dí**cio : ⋆ quia in ætérnum non commo**vé**bitur.

In memória ætérna *erit* **íus**tus : ⋆ ab auditióne mala non ti**mé**bit.

Parátum cor eius speráre in Dómino, † confirmátum *est cor* **é**ius : ⋆ non commovébitur donec despíciat inimícos **sú**os.

Sa postérité sera puissante sur la terre ; la race du juste sera en bénédiction.

La gloire et la richesse sont dans sa maison, et sa justice demeure dans les siècles des siècles.

Une lumière s'est levée sur les justes au milieu des ténèbres : c'est le Seigneur, le Dieu miséricordieux, clément et juste.

Heureux l'homme qui fait miséricorde, qui a prêté au pauvre, qui a réglé *jusqu'à* ses paroles avec justice ; car il ne sera point ébranlé.

La mémoire du juste sera éternelle ; s'il entend une nouvelle fâcheuse, elle ne lui donnera point à craindre.

Son cœur est toujours prêt à espérer au Seigneur ; son cœur est en assurance : il ne sera point ému et méprisera la rage de ses ennemis.

Dispérsit, dedit paupéribus : † iustítia eius manet in sæ*culum* **sæ**culi, ⋆ cornu eius exaltábitur in **glór**ia.

Il a répandu l'aumône avec profusion sur le pauvre : sa justice demeurera à jamais ; sa force sera élevée en gloire.

Peccátor vidébit et irascétur, † déntibus suis fremet *et ta*-**bé**scet : ⋆ desidérium peccatórum perí**b**it.

Le pécheur le verra, et il entrera en fureur : il grincera des dents et séchera de colère ; mais les désirs du pécheur périront.

Glória Pa*tri*, *et* **Fí**lio, ⋆ et Spirítui **Sánc**to.

Sicut erat in princípio, et *nunc*, *et* **sém**per, ⋆ et in sæcula sæculórum. **A**men.

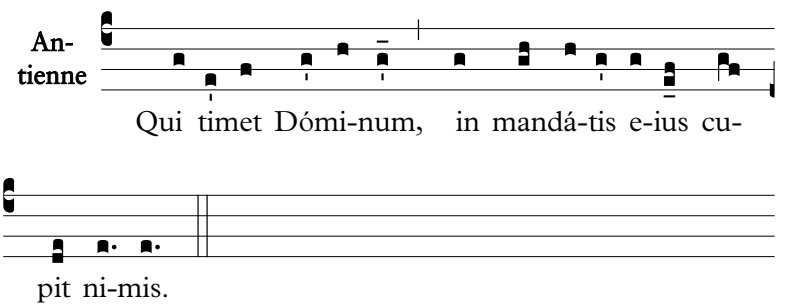

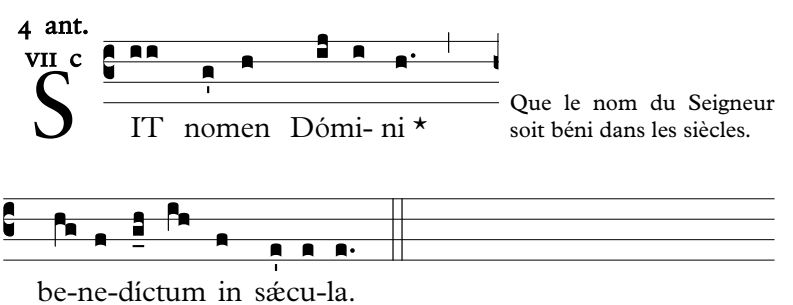

Que le nom du Seigneur soit béni dans les siècles.

Psaume 112

Invitation à louer Dieu et sa Providence souveraine.

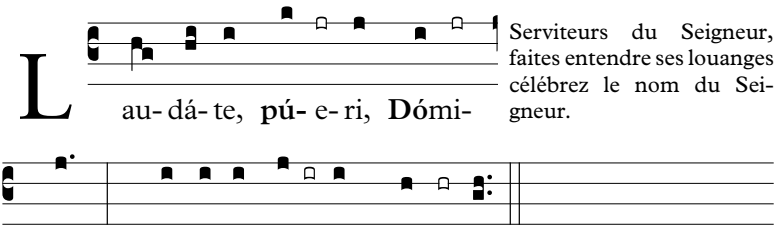

Serviteurs du Seigneur, faites entendre ses louanges : célébrez le nom du Seigneur.

Sit nomen Dómini **bene**díctum, ⋆ ex hoc nunc, et **ús**que in **sæ**culum.

Que le nom du Seigneur soit béni, aujourd'hui et jusque dans l'éternité.

A solis ortu usque **ad** occásum, ⋆ laudábile **nó**men **Dó**mini.

De l'aurore au couchant, le nom du Seigneur doit être à jamais célébré.

Excélsus super omnes **gén**tes **Dó**minus, ⋆ et super cælos **glór**ia **é**ius.

Le Seigneur est élevé au-dessus de toutes les nations ; sa gloire est par-delà les cieux.

Quis sicut Dóminus Deus noster, qui in **ál**tis **há**bitat, ⋆ et humília réspicit in cælo **et** in **tér**ra ?

Qui est semblable au Seigneur notre Dieu, dont la demeure est dans les hauteurs ? C'est de là qu'il abaisse ses regards sur les choses les plus humbles dans le ciel et sur la terre.

Súscitans a **tér**ra **ín**opem, ⋆ et de stércore **é**rigens **páu**perem :

Il soulève de terre l'indigent et élève le pauvre de dessus le fumier *où il languissait*,

Ut cóllocet eum **cum** prin**cí**pibus, ⋆ cum princípibus **pó**puli **súi**.

Pour le placer avec les princes, avec les princes mêmes de son peuple.

Qui habitáre facit stéri**lem** in **dó**mo, ⋆ matrem filiórum læ**tán**tem.

C'est lui qui fait habiter pleine de joie dans sa maison celle qui auparavant fut stérile, et qui maintenant est mère de nombreux enfants.

Glória **Pá**tri, et **Fí**lio, ⋆ et Spi**rí**tui **Sánc**to.

Sicut erat in princípio, et **núnc**, et **sém**per, ⋆ et in sæcula sæ-**culó**rum. **A**men.

An-tienne

Sit nomen Dómi- ni be- ne- díctum in

sæcu-la.

5 ant. t. pereg.

D

É- us autem noster ⋆ in

Notre Dieu est au ciel : il a fait tout ce qu'il a voulu.

cæ- lo : ómni- a quæcúmque vó-lu- it, fe-cit.

Psaume 113

Le peuple délivré d'Égypte chante son libérateur et le proclame seul vrai Dieu.

I

n éx-i-tu Isra- *ël de* Æ**gýp-**

Quand Israël sortit d'Égypte, et la maison de Jacob du milieu d'un peuple barbare ;

to, ⋆ domus Ia-cob de pópu-*lo* **bár**ba-ro :

Flexe : palpábunt : †

Facta est Iudæa sanctifi*cátio* éius, ℣ Israël potés*tas* éius.

Mare *vidit*, *et* **fú**git : ℣ Iordánis convérsus est *re***trór**sum.

Montes exsultavé*runt ut a***rí**etes, ℣ et colles sicut a*gni* **ó**vium.

Quid est tibi, ma*re*, *quod fu***gí**sti : ℣ et tu, Iordánis, quia convérsus es *re***trór**sum ?

Montes, exsultástis *sicut a***rí**etes, ℣ et colles, sicut a*gni* **ó**vium ?

A fácie Dómini *mota est* **tér**ra, ℣ a fácie De*i* **Iá**cob.

Qui convértit petram in *stagna a***quá**rum, ℣ et rupem in fontes *a***quá**rum.

Non nobis, Dó*mine*, *non* **nó**bis : ℣ sed nómini tuo *da* **ló**riam :

Super misericórdia tua, et ve*ritáte* **tú**a. ℣ Nequándo dicant gentes : Ubi est Deus *e***ó**rum ?

Deus autem *noster in* **cæ**lo : ℣ ómnia quæcúmque vólu*it*, **fé**cit.

Simulácra géntium ar*géntum et* **áu**rum, ℣ ópera mánu*um* **hó**minum.

Os habent, *et non lo***quén**tur : ℣ óculos habent, et non *vi***dé**bunt.

Aures ha*bent*, *et non* **áu**dient : ℣ nares habent, et non o*do***rá**bunt.

Manus habent, et non palpábunt : † pedes habent, et *non*

La maison juive fut consacrée à Dieu, Israël fut son domaine.

La mer le vit et s'enfuit ; le Jourdain remonta vers sa source.

Les montagnes sautèrent comme des béliers, et les collines comme des agneaux.

Ô mer, pourquoi fuyais-tu ? Et toi, Jourdain, pourquoi remontais-tu vers ta source ?

Montagnes, pourquoi sautiez-vous comme des béliers ? Et vous, collines, comme des agneaux ?

À la face du Seigneur, la terre a tremblé : à la face du Dieu de Jacob,

Qui changea la pierre en torrents, et la roche en fontaines.

Non pas à nous, Seigneur, non pas à nous, mais à votre nom donnez la gloire,

À cause de votre miséricorde et de votre vérité : de peur que les nations ne disent : Où est leur Dieu ?

Notre Dieu est au ciel : il a fait tout ce qu'il a voulu.

Les idoles des nations ne sont que de l'or et de l'argent, et l'ouvrage des mains des hommes.

Elles ont une bouche, et ne parlent point ; des yeux, et ne voient point.

Elles ont des oreilles, et n'entendent point ; des narines, et ne sentent point.

Elles ont des mains, et ne peuvent rien toucher ; des pieds, et ne

*ambu*lábunt : ℣ non clamábunt in gútt*ure* súo.

Símiles illis fiant, qui *fáciunt* éa : ℣ et omnes, qui confídunt *in* éis.

Domus Israël spe*rávit in* Dómino : ℣ adiútor eórum et protéctor *e*órum est.

Domus Aaron spe*rávit in* Dómino : ℣ adiútor eórum et protéctor *e*órum est.

Qui timent Dóminum, spera*vérunt in* Dómino : ℣ adiútor eórum et protéctor *e*órum est.

Dóminus me*mor fuit* nóstri : ℣ et benedí*xit* nóbis :

Benedíxit *dómui* Israël : ℣ benedíxit dómu*i* Aaron.

Benedíxit ómnibus, *qui timent* Dóminum, ℣ pusíllis cum *ma*ióribus.

Adíciat *Dóminus* super vos : ℣ super vos, et super fíli*os* vestros.

Benedíc*ti vos a* Dómino, ℣ qui fecit cælum *et* térram.

Cæ*lum cæli* Dómino : ℣ terram autem dedit fíli*is* hóminum.

Non mórtui lau*dábunt te*, Dómine : ℣ neque omnes, qui descéndunt in *in*férnum.

Sed nos, qui vívimus, bene*dícimus* Dómino, ℣ ex hoc nunc, et usque *in* sæculum.

marchent point ; un gosier, et ne peuvent se faire entendre.

Que ceux qui les font leur deviennent semblables, avec tous ceux qui mettent en elles leur confiance.

La maison d'Israël a espéré dans le Seigneur : il est leur appui et leur protecteur.

La maison d'Aaron a espéré dans le Seigneur : il est leur appui et leur protecteur.

Ceux qui craignent le Seigneur ont espéré en lui : il est leur appui et leur protecteur.

Le Seigneur s'est souvenu de nous, et il nous a bénis.

Il a béni la maison d'Israël ; il a béni la maison d'Aaron.

Il a béni tous ceux qui craignent le Seigneur, grands et petits.

Que le Seigneur ajoute encore à ses dons sur vous, sur vous et sur vos enfants.

Bénis soyez-vous du Seigneur, qui a fait le ciel et la terre !

Au Seigneur, les hauteurs du ciel ; la terre est aux hommes par sa largesse.

Ce ne sont pas les morts qui vous loueront, ô Seigneur ! ni tous ceux qui descendent dans la demeure souterraine des limbes ;

Mais nous qui vivons, nous bénissons le Seigneur, aujourd'hui et à jamais.

Glória *Patri*, *et* Fílio, ℣ et Spirítu*i* Sánc to.

Sicut erat in princípio, *et nunc*, *et* sémper, ℣ et in sæcula sæcu-

ló*rum*. Amen.

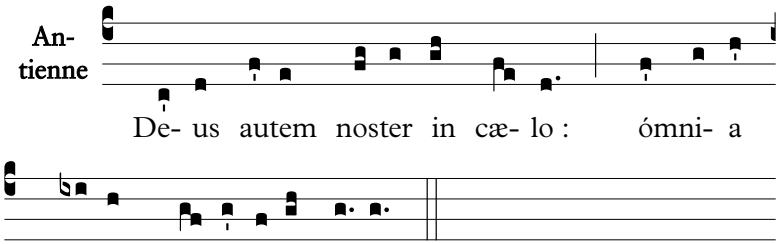

Capitule

2 Cor 1, 3-4

Benedíctus Deus, et Pater Dómini nostri Iesu Christi, † Pater misericordiárum, et Deus totíus consolatiónis, ⋆ qui consolátur nos in omni tribulatióne nostra. ℟. Deo grátias.

Béni soit Dieu et le Père de notre Seigneur Jésus-Christ, le Père des miséricordes et le Dieu de toute consolation, qui nous console dans toutes nos tribulations.

℟. Rendons grâces à Dieu.

Hymne

En célébrant la création de la lumière, œuvre du premier jour, c'est-à-dire du Dimanche, cette hymne nous exhorte à fuir les ténèbres du péché. On l'attribue au pape saint Grégoire le Grand († 604).

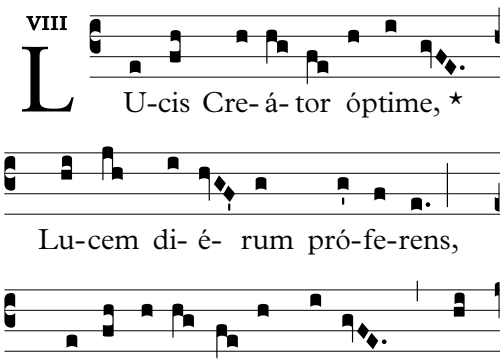

1. Dieu bon, créateur de la lumière, qui avez produit le flambeau des jours, vous avez préludé à l'origine

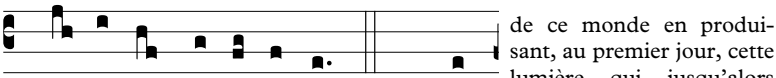

di pa- rans o- rí- gi- nem : 2. Qui

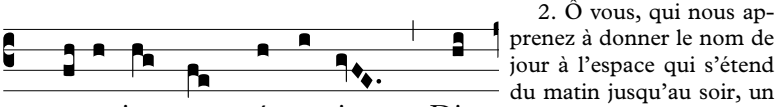

mane iunctum véspe- ri Di-

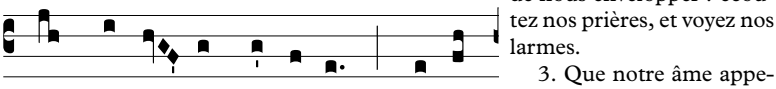

em vo-cá- ri præ-ci-pis : Il-lá-

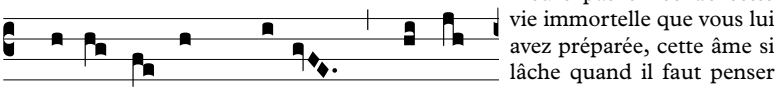

bi-tur te-trum cha- os, Audi

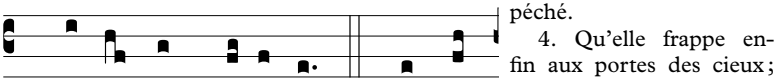

pre-ces cum flé-ti-bus. 3. Ne mens

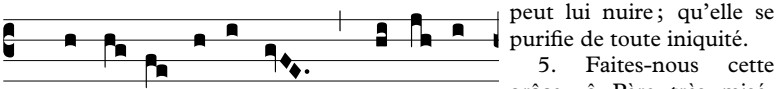

gra-vá- ta crími-ne, Vi-tæ sit

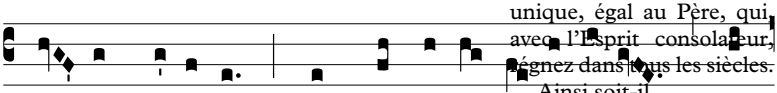

ex- sul múne-re, Dum nil per-énne có-gi-tat, Se-

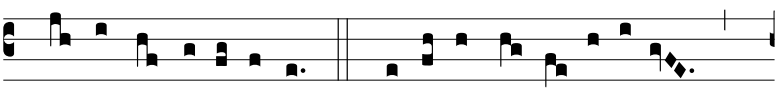

séque cul-pis íl-li-gat. 4. Cæ-léste pul-set ósti- um :

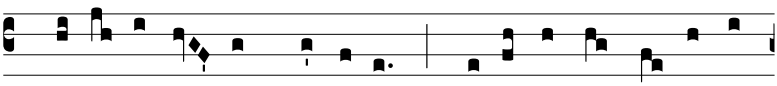

Vi- tá- le tol- lat præmi- um : Vi- témus omne nó- xi-

de ce monde en produisant, au premier jour, cette lumière qui jusqu'alors n'avait pas brillé.

2. Ô vous, qui nous apprenez à donner le nom de jour à l'espace qui s'étend du matin jusqu'au soir, un noir chaos menace encore de nous envelopper : écoutez nos prières, et voyez nos larmes.

3. Que notre âme appesantie par le péché ne demeure pas exilée de cette vie immortelle que vous lui avez préparée, cette âme si lâche quand il faut penser à l'éternité, si prompte à tomber dans les liens du péché.

4. Qu'elle frappe enfin aux portes des cieux ; qu'elle enlève le prix de la vie ; qu'elle évite tout ce qui peut lui nuire ; qu'elle se purifie de toute iniquité.

5. Faites-nous cette grâce, ô Père très miséricordieux, et vous ô Fils unique, égal au Père, qui avec l'Esprit consolateur, régnez dans tous les siècles. Ainsi soit-il.

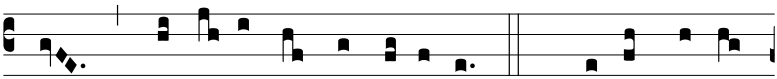

um : Purgémus omne péssimum. 5. Præsta, Pa- ter

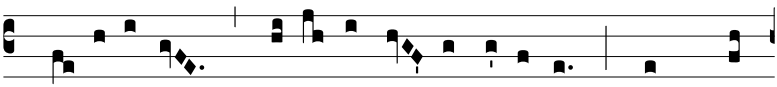

pi- íssime, Patríque compar Uni-ce, Cum Spí-

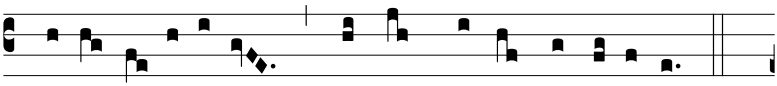

ri-tu Pa- rácli-to Regnans per omne sæcu-lum.

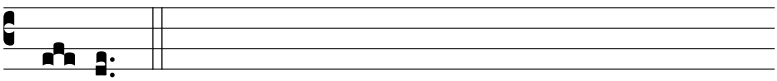

A-men.

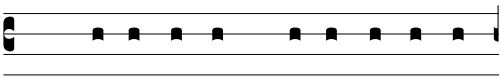

℣. Di- ri- gá- tur, Dómi- ne, o- rá-

℣. Que ma prière s'élève vers vous, Seigneur !

℟. Comme l'encens monte en votre présence.

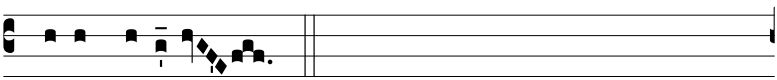

ti- o me- a.

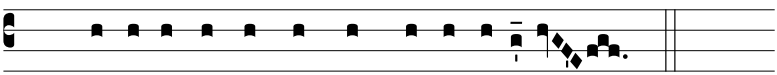

℟. Sic-ut incénsum in conspéctu tu- o.

Chaque dimanche a son antienne propre à Magnificat. *Cf. pp. 19 et suivantes.*

Cantique de la B. Vierge Marie *Luc 1, 46-55*

Magnificat ⋆ ánima mea Dóminum :
Et exsultávit spíritus meus ⋆ in Deo, salutári meo.

Mon âme glorifie le Seigneur ;

Et mon esprit tressaille en Dieu mon Sauveur :

Quia respéxit humilitátem ancíllæ suæ : ℣ ecce enim ex hoc beátam me dicent omnes generatiónes.

Quia fecit mihi magna qui potens est : ℣ et sanctum nomen eius.

Et misericórdia eius a progénie in progénies ℣ timéntibus eum.

Fecit poténtiam in brácchio suo : ℣ dispérsit supérbos mente cordis sui.

Depósuit poténtes de sede, ℣ et exaltávit húmiles.

Esuriéntes implévit bonis : ℣ et dívites dimísit inánes.

Suscépit Israël, púerum suum, ℣ recordátus misericórdiæ suæ.

Sicut locútus est ad patres nostros, ℣ Abraham, et sémini eius in sæcula.

Car il a regardé la bassesse de sa servante ; et, pour cela, toutes les nations m'appelleront bienheureuse.

Il a fait en moi de grandes choses, celui qui est puissant et de qui le nom est saint :

Et sa miséricorde s'étend, de génération en génération, sur ceux qui le craignent.

Il a opéré puissamment par son bras, et dispersé ceux qui suivaient les orgueilleuses pensées de leur cœur.

Il a mis à bas de leur trône les puissants, et il a élevé les humbles.

Il a rempli de biens ceux qui avaient faim, et renvoyé vides ceux qui étaient riches.

Il a reçu en sa protection Israël son serviteur, se souvenant de la miséricordieuse promesse

Qu'il fit autrefois à nos pères, à Abraham et à sa postérité pour jamais.

Glória Patri, et Fílio, ℣ et Spirítui Sancto.

Sicut erat in princípio, et nunc, et semper, ℣ et in sæcula sæculórum. Amen.

On répète l'antienne, puis le célébrant dit l'oraison propre du jour :

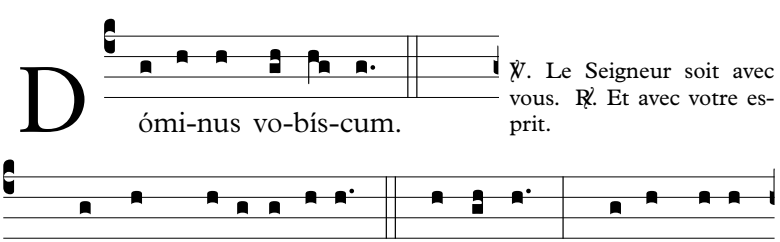

℣. Le Seigneur soit avec vous. ℟. Et avec votre esprit.

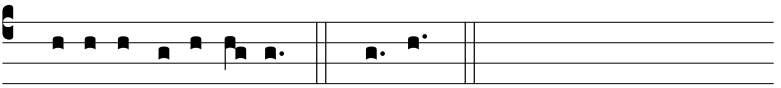

sǽcu-la sæcu-ló-rum. ℟. Amen.

¶ Seul, ou si l'officiant n'est pas prêtre, on dit :

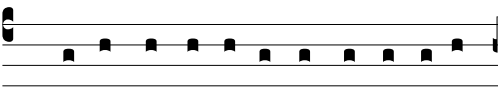

Dómi- ne, exáudi o- ra- ti- ónem

℣. Seigneur, exaucez ma prière. ℟. Et que mon cris parvienne jusqu'à vous.

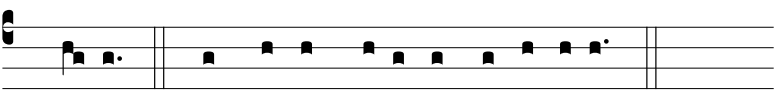

me- am. ℟. Et clamor me- us ad te vé-ni- at.

On ajoute les mémoires, s'il s'en présente. La dernière oraison étant achevée, on dit :

℣. Dóminus vobíscum.
℟. Et cum spíritu tuo.

¶ Ou :

℣. Dómine, exáudi oratiónem meam.
℟. Et clamor meus ad te véniat.

Les chantres :

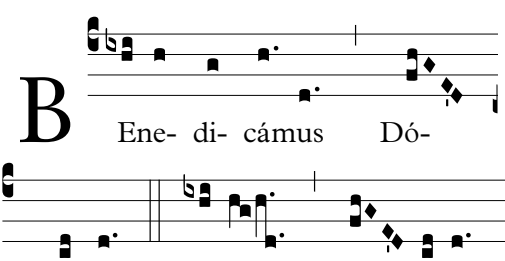

B Ene- di- cámus Dó-

Bénissons le Seigneur. ℟. Rendons grâces à Dieu.

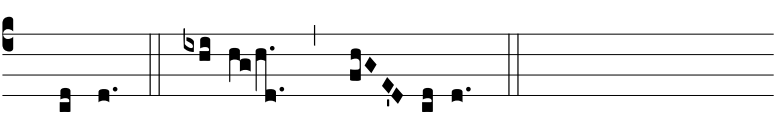

mi-no. ℟. De- o grá- ti- as.

L'officiant dit ensuite recto tono *sur un ton un peu bas :*

℣. Fidélium ánimæ per misericórdiam Dei requiéscant in pace. ℟. Amen.

℣. Que les âmes des fidèles, par la miséricorde de Dieu, reposent en paix. ℟. Ainsi soit-il.

PROPRE
POUR LE TEMPS
APRÈS L'ÉPIPHANIE

[PREMIER DIMANCHE APRÈS L'ÉPIPHANIE]

Ant. VIII G

F I- li, ⋆ quid fe- cí- sti no- bis sic? Ego et pa- ter tu- us do- lén- tes quæ- re- bámus te. Quid est quod me quæ-re-bá-tis? nesci- e-bá-tis qui- a in his quæ Patris me- i sunt opórtet me esse?

Mon fils, pour quoi avez-vous agi ainsi envers nous ? Voici votre père et moi qui vous cherchions, tout affligés. Pourquoi me cherchiez-vous ? Ne saviez-vous pas que je dois vaquer à ce qui regarde le service de mon Père ? *Lc 2, 48*

Cantique Magnificat *: voir p. 43.*

Oraison

Vota, quæsumus, Dómine, supplicántis pópuli cæléstí pietáte proséquere : † ut et quæ agénda sunt, vídeant, ⋆ et ad implénda quæ víderint, convaléscant. Per Dóminum nostrum Iesum Christum, Fílium tuum : † qui tecum vivit et regnat in unitáte Spíritus Sancti, Deus, ⋆ per ómnia sæcula sæculórum. ℟. Amen.

Recevez, Seigneur, dans votre céleste bonté, les vœux et les supplications de votre peuple ; et faites que vos fidèles connaissent ce qu'ils doivent faire, et deviennent forts pour accomplir ce qu'ils auront connu. Par notre Seigneur Jésus-Christ, votre Fils, qui vit et règne avec vous en l'unité du Saint-Esprit, Dieu, dans tous les siècles des siècles. Ainsi soit-il.

DEUXIÈME DIMANCHE APRÈS L'ÉPIPHANIE

Ant. 1 f

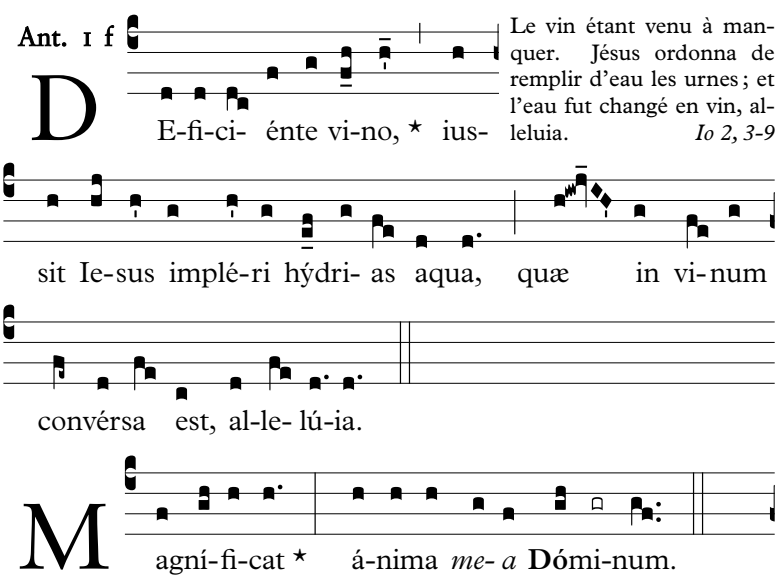

Le vin étant venu à manquer. Jésus ordonna de remplir d'eau les urnes ; et l'eau fut changé en vin, alleluia. *Io 2, 3-9*

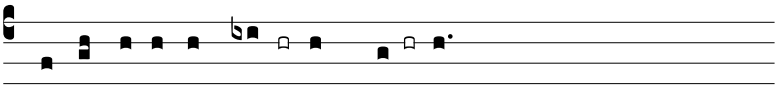

Et exsultá-vit **spí-**ri-tus **mé-** us…

Et exsultávit **spí**ritus **mé**us ✶ in Deo, salu*tári* **mé**o.

Quia respéxit humilitátem an**cíl**læ **súæ** : ✶ ecce enim ex hoc beátam me dicent omnes gene*rati***ó**nes.

Quia fecit mihi **mág**na qui **pó**tens est : ✶ et sanctum *nomen* **é**ius.

Et misericórdia eius a progénie **in** prog**é**nies ✶ timén*tibus* **é**um.

Fecit poténtiam in **brác**chio **súo** : ✶ dispérsit supérbos mente *cordis* **súi**.

Depósuit po**tén**tes de **sé**de, ✶ et exal*távit* **hú**miles.

Esuriéntes im**plé**vit **bó**nis : ✶ et dívites dimí*sit in***á**nes.

Suscépit Israël, **pú**erum **súu**m, ✶ recordátus misericór*diæ* **súæ**.

Sicut locútus est ad **pá**tres **nós**tros, ✶ Abraham, et sémini e*ius in* **sæ**cula.

Glória **Pá**tri, et **Fí**lio, ✶ et Spirí*tui* **Sánc**to.

Sicut erat in princípio, et **núnc**, et **sém**per, ✶ et in sæcula sæcu*lórum*. **A**men.

Oraison

Omnípotens sempitérne Deus, qui cæléstia simul et terréna moderáris : † supplicatiónes pópuli tui clemén-ter exáudi ; ✶ et pacem tuam nostris concéde tempóribus. Per Dóminum nostrum Iesum Christum, Fílium tuum : † qui tecum vivit et regnat in unitáte Spíritus Sancti, Deus, ✶ per ómnia sæcula sæculórum. ℟. Amen.

Dieu tout-puissant et éternel qui conduisez toutes choses au ciel et sur la terre, exaucez, dans votre clémence, les supplications de votre peuple et que votre paix soit acquise aux jours que nous traversons.

Par notre Seigneur Jésus-Christ, votre Fils, qui vit et règne avec vous en l'unité du Saint-Esprit, Dieu, dans tous les siècles des siècles.

Ainsi soit-il.

TROISIÈME DIMANCHE APRÈS L'ÉPIPHANIE

Ant. 1 g2

D Omi-ne, ✶ si tu vis, po-tes me mundá-re : et a- it Ie-sus : Vo-lo, mundá-re.

Seigneur, si vous voulez, vous pouvez me guérir ; et Jésus lui dit : Je le veux, sois guéri. *Mt 8, 3*

M agní-fi-cat ✶ á-nima *me- a* **Dó**mi-num. Et exsultá-vit **spí-**ri-tus **mé-** us…

Et exsultávit **spí**ritus **mé**us ✶ in Deo, salu*tári* **mé**o.

Quia respéxit humilitátem an**cíl**læ **súæ** : ✶ ecce enim ex hoc beátam me dicent omnes gene*rati***ó**nes.

Quia fecit mihi **má**gna qui **pó**tens est : ✶ et sanctum *nomen* **é**ius.

Et misericórdia eius a progénie **in** prog**é**nies ✶ timén*tibus* **é**um.

Fecit poténtiam in **brác**chio **súo** : ✶ dispérsit supérbos mente *cordis* **súi**.

Depósuit po**tén**tes de **sé**de, ✶ et exal*távit* **hú**miles.

Esuriéntes im**plé**vit **bó**nis : ✶ et dívites dimís*it in***á**nes.

Suscépit Israël, **pú**erum **súum**, ✶ recordátus misericór*diæ* **súæ**.

Sicut locútus est ad **pá**tres **nós**tros, ✶ Abraham, et sémini

e*ius in* **sæ**cula.

Glória **Pá**tri, et **Fí**lio, ⋆ et Spirí*tui* **Sánc**to.

Sicut erat in princípio, et **núnc**, et **sém**per, ⋆ et in sæcula sæcu*lórum*. **A**men.

Oraison

Omnípotens sempitérne Deus, infirmitátem nostram propítius réspice : ⋆ atque, ad protegéndum nos, déxteram tuæ maiestátis exténde. Per Dóminum nostrum Iesum Christum, Fílium tuum : † qui tecum vivit et regnat in unitáte Spíritus Sancti, Deus, ⋆ per ómnia sæcula sæculórum. ℟. Amen.

O Dieu tout-puissant et éternel, regarder d'un œil favorable notre faiblesse, et étendez, pour nous secourir, le bras de votre majesté.

Par notre Seigneur Jésus-Christ, votre Fils, qui vit et règne avec vous en l'unité du Saint-Esprit, Dieu, dans tous les siècles des siècles.

Ainsi soit-il.

QUATRIÈME DIMANCHE APRÈS L'ÉPIPHANIE

Ant. 1 g2

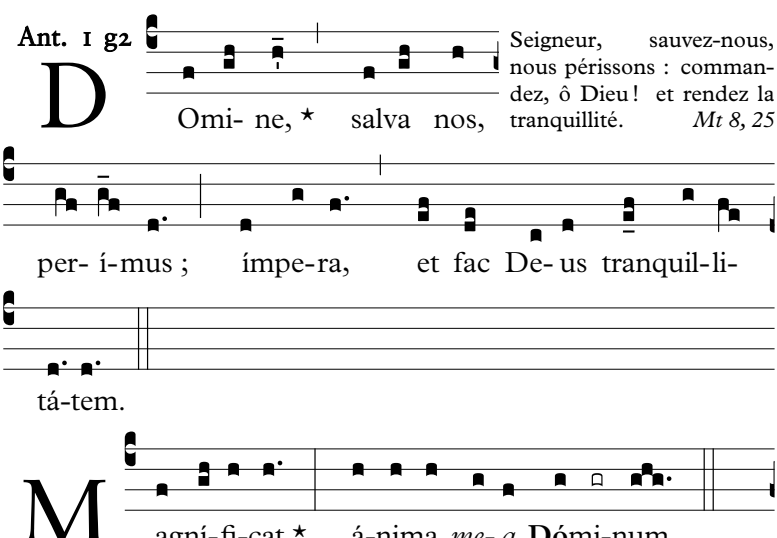

Seigneur, sauvez-nous, nous périssons : commandez, ô Dieu ! et rendez la tranquillité. *Mt 8, 25*

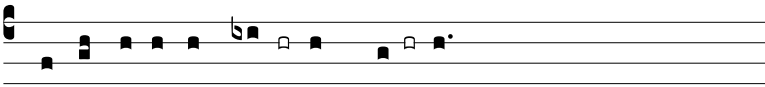

Et exsultá-vit **spí**-ri-tus **mé**- us…

Et exsultávit **spí**ritus **mé**us ✶ in Deo, salu*tári* **mé**o.

Quia respéxit humilitátem an**cíl**læ **súæ** : ✶ ecce enim ex hoc beátam me dicent omnes gene*rati***ó**nes.

Quia fecit mihi **má**gna qui **pó**tens est : ✶ et sanctum *nomen* **é**ius.

Et misericórdia eius a progénie **in** prog**é**nies ✶ timén*tibus* **é**um.

Fecit poténtiam in **brác**chio **súo** : ✶ dispérsit supérbos mente *cordis* **súi**.

Depósuit po**tén**tes de **sé**de, ✶ et exal*távit* **hú**miles.

Esuriéntes im**plé**vit **bó**nis : ✶ et dívites dimí*sit in***á**nes.

Suscépit Israël, **pú**erum **súum**, ✶ recordátus misericór*diæ* **súæ**.

Sicut locútus est ad **pá**tres **nós**tros, ✶ Abraham, et sémini e*ius in* **sæ**cula.

Glória **Pá**tri, et **Fí**lio, ✶ et Spirí*tui* **Sánc**to.

Sicut erat in princípio, et **núnc**, et **sém**per, ✶ et in sæcula sæcu*lórum*. **A**men.

Oraison

Deus, qui nos, in tantis perículis constitútos, pro humána scis fragilitáte non posse subsístere : † da nobis salútem mentis et córporis ; ✶ ut ea, quæ pro peccátis nostris pátimur, te adiuvánte vincámus. Per Dóminum nostrum Iesum Christum, Fílium tuum : † qui tecum vivit et regnat in unitáte Spíritus Sancti, Deus, ✶ per ómnia sæcula sæculórum. ℟. Amen.

O Dieu, qui savez que, dans notre humaine fragilité, nous ne pourrions subsister au milieu de tant de périls qui nous environnent ; donnez-nous la santé de l'âme et du corps, afin que nous surmontions, par votre assistance, les maux que nous endurons pour nos péchés. Par notre Seigneur Jésus-Christ, votre Fils, qui vit et règne avec vous en l'unité du Saint-Esprit, Dieu, dans tous les siècles des siècles. Ainsi soit-il.

CINQUIÈME DIMANCHE APRÈS L'ÉPIPHANIE

Ant. 1 g

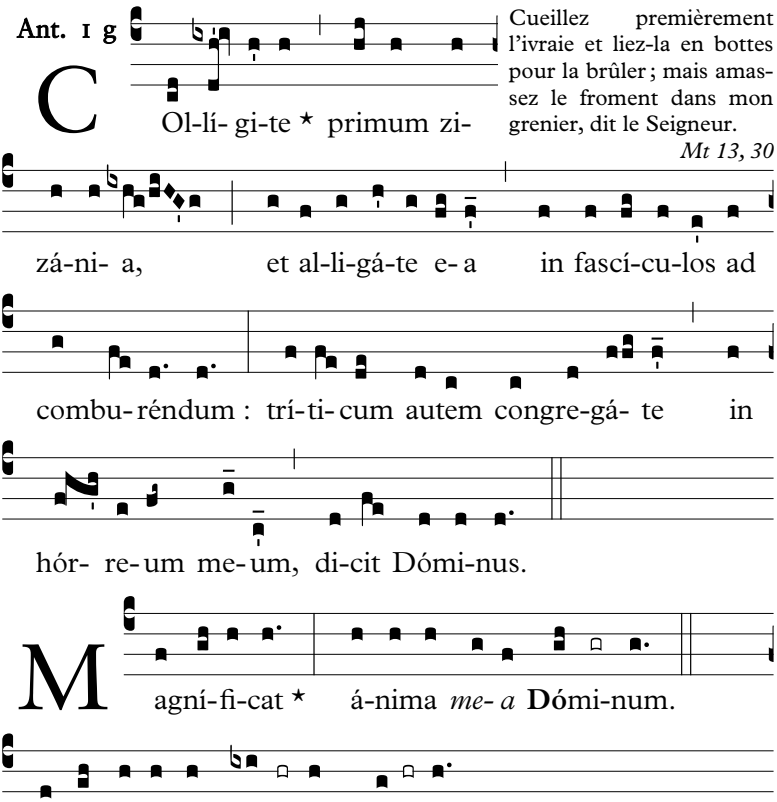

Cueillez premièrement l'ivraie et liez-la en bottes pour la brûler ; mais amassez le froment dans mon grenier, dit le Seigneur.
Mt 13, 30

Et exsultávit **spí**ritus **mé**us * in Deo, salu*tári* **mé**o.

Quia respéxit humilitátem an**cíl**læ **sú**æ : * ecce enim ex hoc beátam me dicent omnes gene*rati***ó**nes.

Quia fecit mihi **má**gna qui **pó**tens est : * et sanctum *nomen* **é**ius.

Et misericórdia eius a progénie **in** prog**é**nies * timén*tibus* **é**um.

Fecit poténtiam in **brác**chio **sú**o : * dispérsit supérbos

mente *cordis* **súi**.

Depósuit po**tén**tes de **sé**de, ℣ et exal*távit* **hú**miles.

Esuriéntes im**plé**vit **bó**nis : ℣ et dívites dimí*sit in***á**nes.

Suscépit Israël, **pú**erum **súum**, ℣ recordátus misericór*diæ* **súæ**.

Sicut locútus est ad **pá**tres **nós**tros, ℣ Abraham, et sémini e*ius in* **sæ**cula.

Glória **Pá**tri, et **Fí**lio, ℣ et Spirí*tui* **Sánc**to.

Sicut erat in princípio, et **núnc**, et **sém**per, ℣ et in sæcula sæcu*lórum*. **A**men.

Oraison

Famíliam tuam, quæsumus, Dómine, contínua pietáte custódi : † ut, quæ in sola spe grátiæ cœléstis innítitur, ℣ tua semper protectióne muniátur. Per Dóminum nostrum Iesum Christum, Fílium tuum : † qui tecum vivit et regnat in unitáte Spíritus Sancti, Deus, ℣ per ómnia sæcula sæculórum. ℟. Amen.

Nous vous supplions, Seigneur, de garder votre famille par une continuelle miséricorde, et de défendre par votre constante protection celle qui se repose sur la seul espérance de votre grâce.

Par notre Seigneur Jésus-Christ, votre Fils, qui vit et règne avec vous en l'unité du Saint-Esprit, Dieu, dans tous les siècles des siècles. Ainsi soit-il.

SIXIÈME DIMANCHE APRÈS L'ÉPIPHANIE

Ant. 1 a3

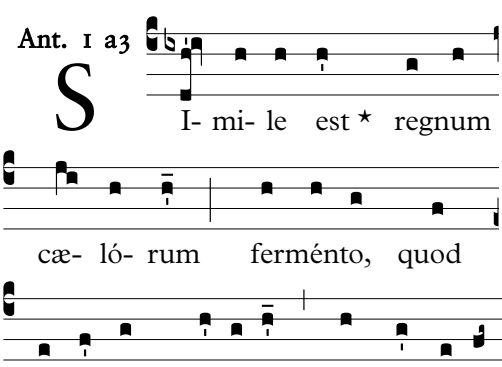

Le royaume des cieux est semblable à du levain qu'une femme prend et qu'elle cache dans trois mesures de farine, jusqu'à ce que la pâte soit toute levée. *Mt 13, 33*

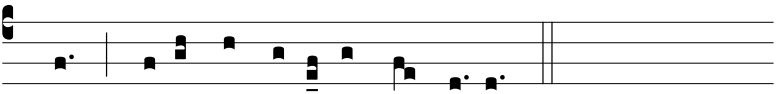

bus, donec ferme-tá-tum est to-tum.

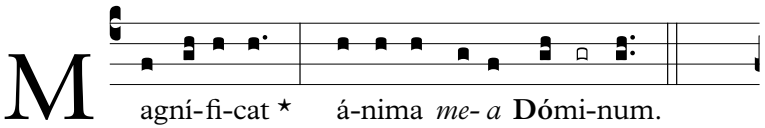

M agní-fi-cat ⋆ á-nima *me- a* **Dó**mi-num.

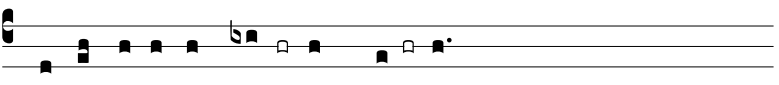

Et exsultá-vit **spí-**ri-tus **mé-** us…

Et exsultávit **spí**ritus **mé**us ⋆ in Deo, salu*tári* **mé**o.

Quia respéxit humilitátem an**cíl**læ **súæ** : ⋆ ecce enim ex hoc beátam me dicent omnes gene*rati***ó**nes.

Quia fecit mihi **má**gna qui **pó**tens est : ⋆ et sanctum *nomen* **é**ius.

Et misericórdia eius a progénie **in** prog**é**nies ⋆ timén*tibus* **é**um.

Fecit poténtiam in **brác**chio **sú**o : ⋆ dispérsit supérbos mente *cordis* **sú**i.

Depósuit po**tén**tes de **sé**de, ⋆ et exal*távit* **hú**miles.

Esuriéntes im**plé**vit **bó**nis : ⋆ et dívites dimí*sit in***á**nes.

Suscépit Israël, **pú**erum **sú**um, ⋆ recordátus misericór*diæ* **sú**æ.

Sicut locútus est ad **pá**tres **nós**tros, ⋆ Abraham, et sémini e*ius in* **sæ**cula.

Glória **Pá**tri, et **Fí**lio, ⋆ et Spirí*tui* **Sánc**to.

Sicut erat in princípio, et **núnc**, et **sém**per, ⋆ et in sæcula sæcu*lórum*. **A**men.

Oraison

Præsta, quæsumus, omnípotens Deus : † ut, semper rationabília meditántes, ⋆ quæ tibi sunt plácita, et dictis exsequámur et factis. Per Dóminum nostrum Iesum Christum, Fílium tuum : † qui tecum vi-

Faites, s'il vous plaît, Dieu tout-puissant, que, sans cesse occupés de pensées raisonnables, nous cherchions constamment à vous plaire dans nos paroles et dans nos actions.

Par notre Seigneur Jésus-Christ, votre Fils, qui vit et règne avec vous

vit et regnat in unitáte Spíritus Sancti, Deus, ⋆ per ómnia sæcula sæculórum.

℟. Amen.

en l'unité du Saint-Esprit, Dieu, dans tous les siècles des siècles. Ainsi soit-il.

PROPRE POUR LE TEMPS APRÈS LA PENTECÔTE

[PREMIER DIMANCHE APRÈS LA PENTECÔTE]

Ant. VIII G

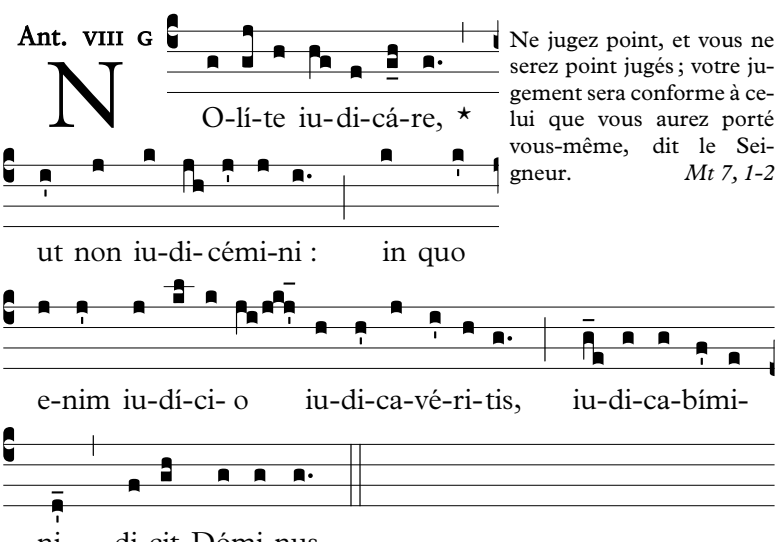

Ne jugez point, et vous ne serez point jugés ; votre jugement sera conforme à celui que vous aurez porté vous-même, dit le Seigneur. *Mt 7, 1-2*

Cantique Magnificat *: voir p. 43.*

Oraison

Deus, in te sperántium fortitúdo, adésto propítius invocatiónibus nostris : † et, quia sine te nihil potest mortális infírmitas, præsta auxílium grátiæ tuæ ; ⋆ ut, in exsequéndis mandátis tuis, et voluntáte tibi et actióne placeámus. Per Dóminum nostrum Iesum Christum, Fílium tuum : † qui tecum vivit et regnat in unitáte Spíritus Sancti, Deus, ⋆ per ómnia sæcula sæculórum.

℟. Amen.

Ô Dieu qui êtes la force de ceux qui espèrent en vous, soyez propice à nos demandes ; et puisque l'infirmité de l'homme mortel ne peut rien sans vous, accordez-nous le secours de votre grâce, afin qu'en exécutant ce que vous nous commandez, nous puissions vous plaire de volonté et d'action.

Par notre Seigneur Jésus-Christ, votre Fils, qui vit et règne avec vous en l'unité du Saint-Esprit, Dieu, dans tous les siècles des siècles.

Ainsi soit-il.

DEUXIÈME DIMANCHE APRÈS LA PENTECÔTE

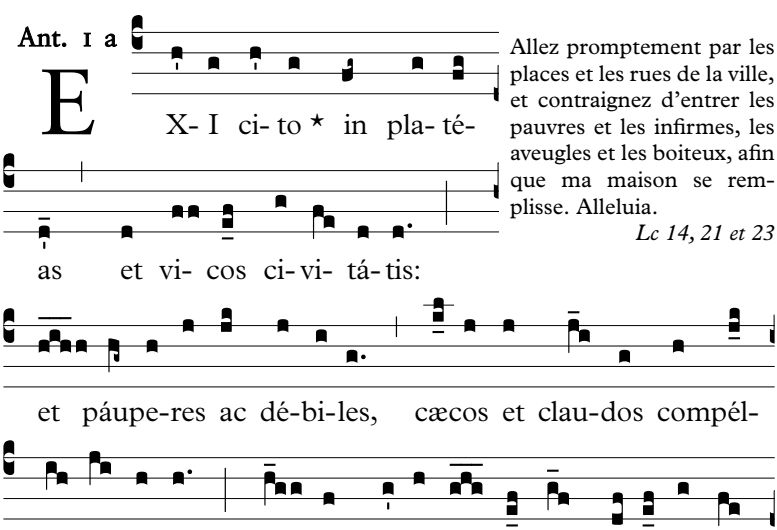

Allez promptement par les places et les rues de la ville, et contraignez d'entrer les pauvres et les infirmes, les aveugles et les boiteux, afin que ma maison se remplisse. Alleluia.

Lc 14, 21 et 23

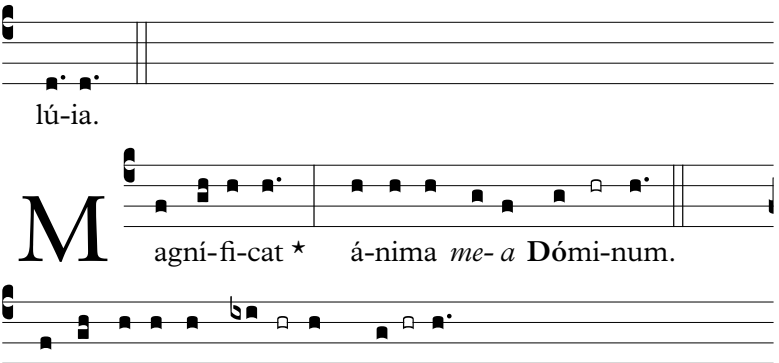

Et exsultávit **spí**ritus **mé**us ⋆ in Deo, salu*tári* **mé**o.

Quia respéxit humilitátem an**cíl**læ **súæ** : ⋆ ecce enim ex hoc beátam me dicent omnes gene*rati***ó**nes.

Quia fecit mihi **má**gna qui **pó**tens est : ⋆ et sanctum *nomen* **é**ius.

Et misericórdia eius a progénie **in** prog**é**nies ⋆ timén*tibus* **é**um.

Fecit poténtiam in **brác**chio **sú**o : ⋆ dispérsit supérbos mente *cordis* **sú**i.

Depósuit po**tén**tes de **sé**de, ⋆ et exal*távit* **hú**miles.

Esuriéntes im**plé**vit **bó**nis : ⋆ et dívites dimí*sit in***á**nes.

Suscépit Israël, **pú**erum **sú**um, ⋆ recordátus misericór*diæ* **sú**æ.

Sicut locútus est ad **pá**tres **nós**tros, ⋆ Abraham, et sémini e*ius in* **sæ**cula.

Glória **Pá**tri, et **Fí**lio, ⋆ et Spirí*tui* **Sánc**to.

Sicut erat in princípio, et **núnc**, et **sém**per, ⋆ et in sæcula sæcu*lórum*. **A**men.

Oraison

Sancti nóminis tui, Dómine, timórem páriter et amórem fac nos habére perpétuum : † quia nunquam tua gubernatióne destítuis, ⋆ quos in soliditáte tuæ dilectiónis instítuis. Per Dóminum nos-

Faites, Seigneur, que nous ayons toujours la crainte et l'amour de votre saint nom, parce que vous ne cessez jamais de diriger ceux que vous établissez dans la solidité de votre amour.

Par notre Seigneur Jésus-Christ, votre Fils, qui vit et règne avec vous

trum Iesum Christum, Fílium tuum : † qui tecum vivit et regnat in unitáte Spíritus Sancti, Deus, ⋆ per ómnia sæcula sæculórum. ℟. Amen.

en l'unité du Saint-Esprit, Dieu, dans tous les siècles des siècles.

Ainsi soit-il.

TROISIÈME DIMANCHE APRÈS LA PENTECÔTE

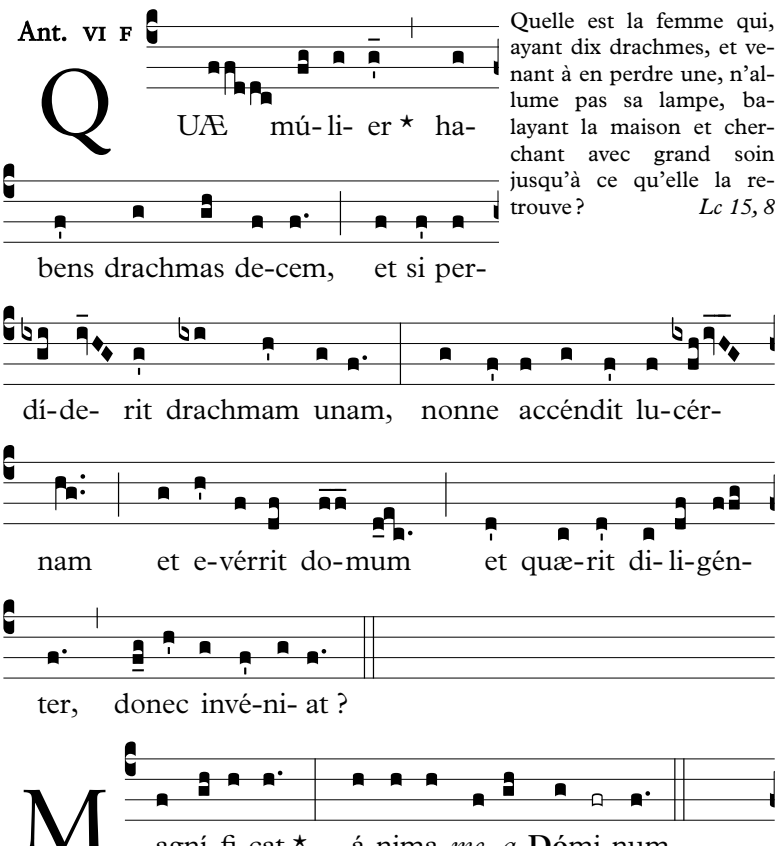

Quelle est la femme qui, ayant dix drachmes, et venant à en perdre une, n'allume pas sa lampe, balayant la maison et cherchant avec grand soin jusqu'à ce qu'elle la retrouve ? *Lc 15, 8*

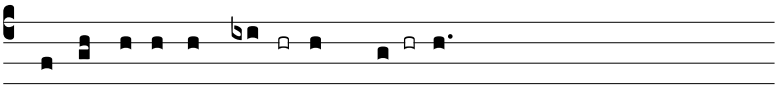

Et exsultá-vit **spí**-ri-tus **mé**- us…

Et exsultávit **spí**ritus **mé**us ⋆ in Deo, salu*tári* **mé**o.

Quia respéxit humilitátem an**cíl**læ **súæ** : ⋆ ecce enim ex hoc beátam me dicent omnes gene*rati***ó**nes.

Quia fecit mihi **mágna** qui **pó**tens est : ⋆ et sanctum *nomen* **é**ius.

Et misericórdia eius a progénie **in** prog**é**nies ⋆ timén*tibus* **é**um.

Fecit poténtiam in **brác**chio **súo** : ⋆ dispérsit supérbos mente *cordis* **súi**.

Depósuit po**tén**tes de **sé**de, ⋆ et exal*távit* **hú**miles.

Esuriéntes im**plé**vit **bó**nis : ⋆ et dívites dimí*sit in***á**nes.

Suscépit Israël, **pú**erum **súu**m, ⋆ recordátus misericór*diæ* **súæ**.

Sicut locútus est ad **pá**tres **nós**tros, ⋆ Abraham, et sémini e*ius in* **sæ**cula.

Glória **Pá**tri, et **Fí**lio, ⋆ et Spirí*tui* **Sánc**to.

Sicut erat in princípio, et **núnc**, et **sém**per, ⋆ et in sæcula sæcu*lórum*. **A**men.

Oraison

Protéctor in te sperántium, Deus, sine quo nihil est válidum, nihil sanctum ; † multíplica super nos misericórdiam tuam ; ut, te rectóre, te duce, sic transeámus per bona temporália, ⋆ ut non amittámus ætérna. Per Dóminum nostrum Iesum Christum, Fílium tuum : † qui tecum vivit et regnat in unitáte Spíritus Sancti, Deus, ⋆ per ómnia sæcula sæculórum.

℟. Amen.

Protecteur de ceux qui espèrent en vous, ô Dieu, sans qui rien n'est solide, rien n'est saint : multipliez sur nous les effets de votre remiséricorde ; afin que, sous votre loi et votre conduite, nous puissions traverser les biens du temps sans perdre ceux de l'éternité.

Par notre Seigneur Jésus-Christ, votre Fils, qui vit et règne avec vous en l'unité du Saint-Esprit, Dieu, dans tous les siècles des siècles.

Ainsi soit-il.

QUATRIÈME DIMANCHE APRÈS LA PENTECÔTE

Ant. 1 g

Maître, nous avons travaillé toute la nuit sans rien prendre ; mais sur votre parole je jetterai le filet. *Lc 5, 5*

P Ræ-cép-tor, ⋆ per to-tam noctem labo-rántes, ni-hil cé-pi-mus: in ver-bo autem tu-o la-xábo re-te.

M agní-fi-cat ⋆ á-nima *me-a* **Dó**mi-num.

Et exsultá-vit **spí-**ri-tus **mé-** us…

Et exsultávit **spí**ritus **mé**us ⋆ in Deo, salu*tári* **mé**o.

Quia respéxit humilitátem an**cíl**læ **súæ** : ⋆ ecce enim ex hoc beátam me dicent omnes gene*rati*ónes.

Quia fecit mihi **má**gna qui **pó**tens est : ⋆ et sanctum *nomen* **é**ius.

Et misericórdia eius a progénie **in** prog**é**nies ⋆ timén*tibus* **é**um.

Fecit poténtiam in **brác**chio **súo** : ⋆ dispérsit supérbos mente *cordis* **súi**.

Depósuit po**tén**tes de **sé**de, ⋆ et exal*távit* **hú**miles.

Esuriéntes im**plé**vit **bó**nis : ⋆ et dívites dimís*it in*ánes.

Suscépit Israël, **pú**erum **súum**, ⋆ recordátus misericór*diæ* **súæ**.

Sicut locútus est ad **pá**tres **nós**tros, ⋆ Abraham, et sémini

e*ius in* **sæ**cula.

Glória **Pá**tri, et **Fí**lio, ✶ et Spirí*tui* **Sánc**to.

Sicut erat in princípio, et **núnc**, et **sém**per, ✶ et in sæcula sæcu*lórum*. **A**men.

Oraison

Da nobis, quæsumus, Dómine, † ut et mundi cursus pacífice nobis tuo órdine dirigátur : ✶ et Ecclésia tua tranquílla devotióne lætétur. Per Dóminum nostrum Iesum Christum, Fílium tuum : † qui tecum vivit et regnat in unitáte Spíritus Sancti, Deus, ✶ per ómnia sæcula sæculórum. ℟. Amen.

Faites, nous vous en supplions, Seigneur, que par votre Providence la marche du monde soit pour nous pacifique, et que votre Église se réjouisse dans les démonstrations d'une piété sans alarmes. Par notre Seigneur Jésus-Christ, votre Fils, qui vit et règne avec vous en l'unité du Saint-Esprit, Dieu, dans tous les siècles des siècles.

Ainsi soit-il.

CINQUIÈME DIMANCHE APRÈS LA PENTECÔTE

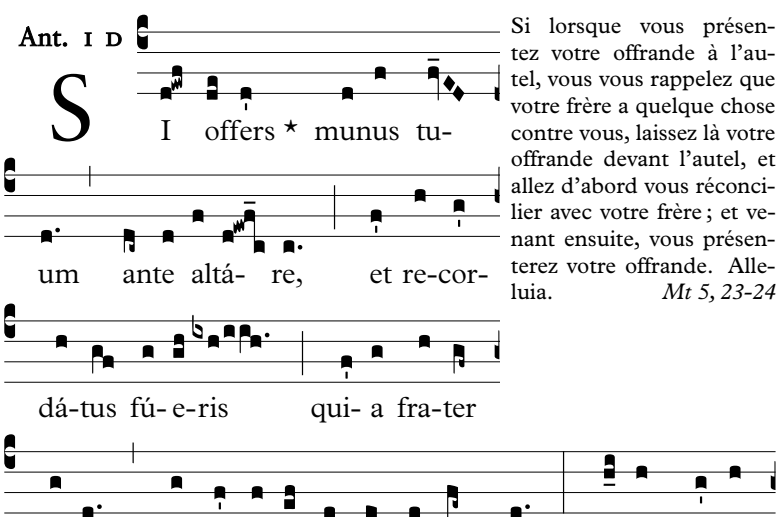

Si lorsque vous présentez votre offrande à l'autel, vous vous rappelez que votre frère a quelque chose contre vous, laissez là votre offrande devant l'autel, et allez d'abord vous réconcilier avec votre frère ; et venant ensuite, vous présenterez votre offrande. Alleluia. *Mt 5, 23-24*

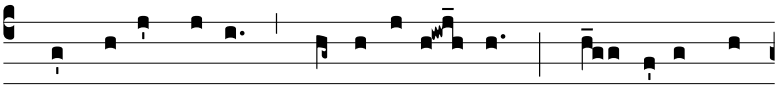

bi munus tu- um ante altá- re, et vade pri-

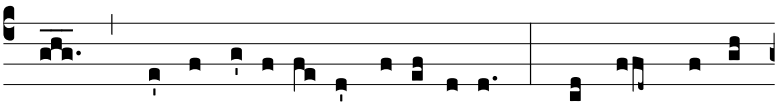

us re-conci- li- á- ri fratri tu- o: et tunc vé-ni-

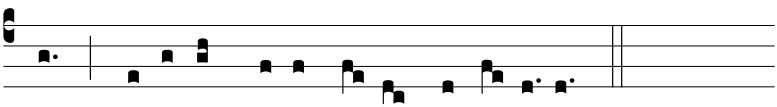

ens óffe-res munus tu- um, al-le- lú-ia.

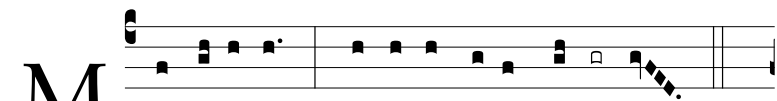

M agní-fi-cat ⋆ á-nima *me- a* **Dó**mi-num.

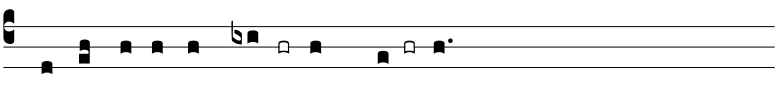

Et exsultá-vit **spí-**ri-tus **mé-** us…

Et exsultávit **spí**ritus **mé**us ⋆ in Deo, salu*tári* **mé**o.

Quia respéxit humilitátem an**cíl**læ **súæ** : ⋆ ecce enim ex hoc beátam me dicent omnes gene*rati***ó**nes.

Quia fecit mihi **má**gna qui **pó**tens est : ⋆ et sanctum *nomen* **é**ius.

Et misericórdia eius a progénie **in** prog**é**nies ⋆ timén*tibus* **é**um.

Fecit poténtiam in **brác**chio **súo** : ⋆ dispérsit supérbos mente *cordis* **súi**.

Depósuit po**tén**tes de **sé**de, ⋆ et exal*távit* **hú**miles.

Esuriéntes im**plé**vit **bó**nis : ⋆ et dívites dimís*it in***á**nes.

Suscépit Israël, **pú**erum **súum**, ⋆ recordátus misericór*diæ* **súæ**.

Sicut locútus est ad **pá**tres **nós**tros, ⋆ Abraham, et sémini e*ius in* **sæ**cula.

Glória **Pá**tri, et **Fí**lio, ⋆ et Spirí*tui* **Sánc**to.

Sicut erat in princípio, et **núnc**, et **sém**per, ⋆ et in sæcula sæcu*lórum*. **A**men.

Oraison

Deus, qui diligéntibus te bona invisibília præparásti : † infúnde córdibus nostris tui amóris afféctum ; ut te in ómnibus et super ómnia diligéntes, ⋆ promissiónes tuas, quæ omne desidérium súperant, consequámur. Per Dóminum nostrum Iesum Christum, Fílium tuum : † qui tecum vivit et regnat in unitáte Spíritus Sancti, Deus, ⋆ per ómnia sæcula sæculórum.

℟. Amen.

Ô Dieu qui avez préparé des biens invisibles pour ceux qui vous aiment, répandez votre amour en nos cœurs, afin que, vous aimant en toutes choses et plus que toutes choses, nous obtenions ces biens promis par vous qui surpassent tout désir.

Par notre Seigneur Jésus-Christ, votre Fils, qui vit et règne avec vous en l'unité du Saint-Esprit, Dieu, dans tous les siècles des siècles.

Ainsi soit-il.

SIXIÈME DIMANCHE APRÈS LA PENTECÔTE

Ant. VII b

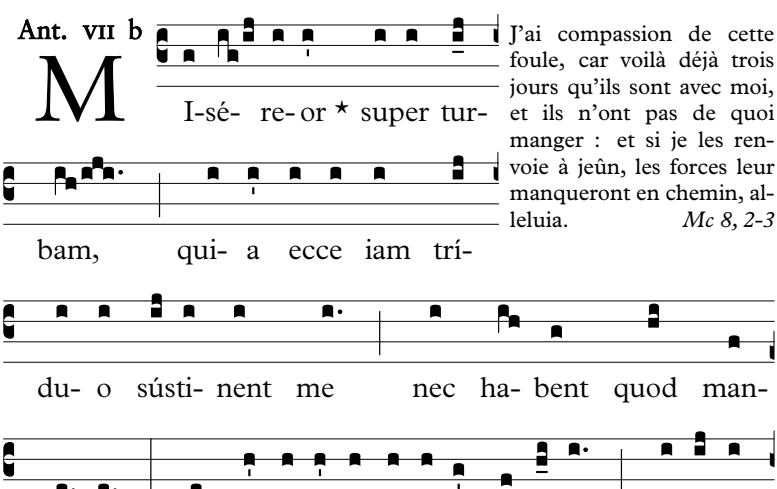

J'ai compassion de cette foule, car voilà déjà trois jours qu'ils sont avec moi, et ils n'ont pas de quoi manger : et si je les renvoie à jeûn, les forces leur manqueront en chemin, alleluia. *Mc 8, 2-3*

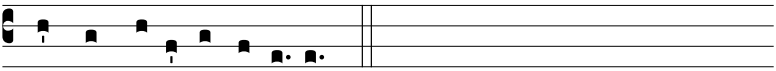

ent in vi- a, al-le-lú-ia.

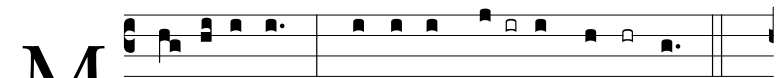

M agní-fi-cat ⋆ á-nima mé- a Dómi-num.

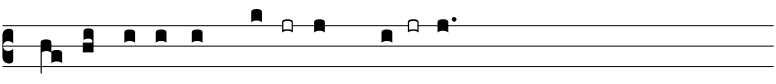

Et exsultá-vit spí-ri-tus mé- us…

Et exsultávit **spí**ritus **mé**us ⋆ in Deo, salu**tá**ri **mé**o.

Quia respéxit humilitátem an**cíl**læ **súæ** : ⋆ ecce enim ex hoc beátam me dicent omnes gene**ra**ti**ó**nes.

Quia fecit mihi **má**gna qui **pó**tens est : ⋆ et sanctum **nó**men **é**ius.

Et misericórdia eius a progénie **in** prog**é**nies ⋆ ti**mén**tibus **é**um.

Fecit poténtiam in **brác**chio **súo** : ⋆ dispérsit supérbos mente **cór**dis **súi**.

Depósuit po**tén**tes de **sé**de, ⋆ et exal**tá**vit **hú**miles.

Esuriéntes im**plé**vit **bó**nis : ⋆ et dívites di**mí**sit in**á**nes.

Suscépit Israël, **pú**erum **súum**, ⋆ recordátus miseri**cór**diæ **súæ**.

Sicut locútus est ad **pá**tres **nós**tros, ⋆ Abraham, et sémini **é**ius in **sæ**cula.

Glória **Pá**tri, et **Fí**lio, ⋆ et Spi**rí**tui **Sánc**to.

Sicut erat in princípio, et **núnc**, et **sém**per, ⋆ et in sæcula sæcu**lór**um. **A**men.

Oraison

Deus virtútum, cuius est totum quod est óptimum : † ínsere pectóribus nostris amórem tui nóminis, et præsta in nobis religiónis augméntum ; ⋆ ut, quæ sunt bona, nútrias, ac pietátis stúdio, quæ

Dieu des vertus, de qui viennent en entier les fruits excellent, semez l'amour de votre nom dans nos cœurs, faites croître en nous la religion, nourrissez les bons plants, et conservez par le zèle de la piété ce que vous aurez nourri.

sunt nutríta, custódias. Per Dóminum nostrum Iesum Christum, Fílium tuum : † qui tecum vivit et regnat in unitáte Spíritus Sancti, Deus, ⋆ per ómnia sæcula sæculórum. ℟. Amen.

Par notre Seigneur Jésus-Christ, votre Fils, qui vit et règne avec vous en l'unité du Saint-Esprit, Dieu, dans tous les siècles des siècles.

Ainsi soit-il.

SEPTIÈME DIMANCHE APRÈS LA PENTECÔTE

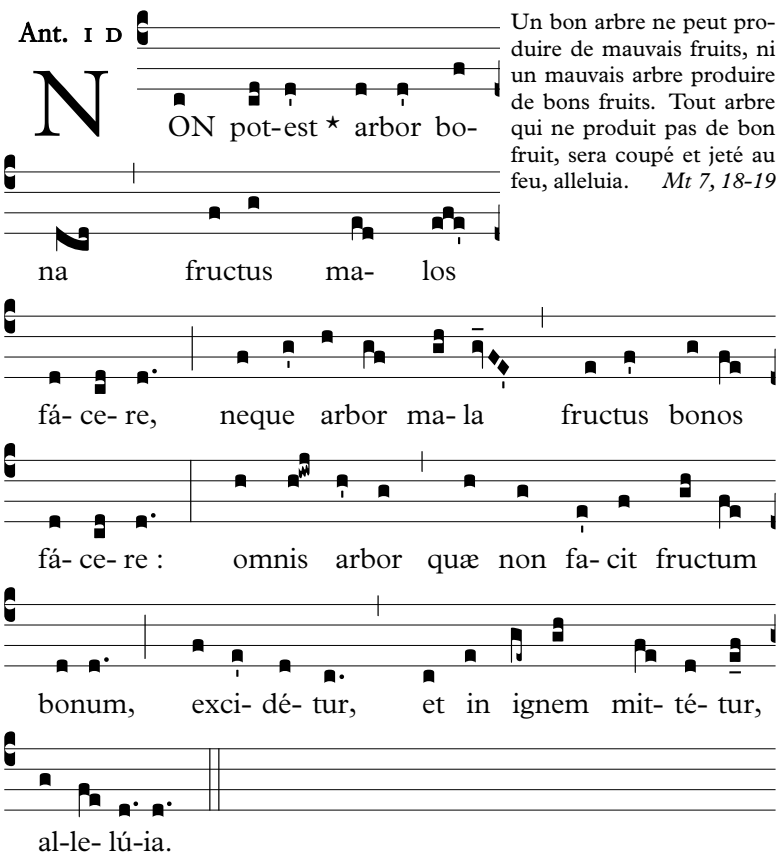

Un bon arbre ne peut produire de mauvais fruits, ni un mauvais arbre produire de bons fruits. Tout arbre qui ne produit pas de bon fruit, sera coupé et jeté au feu, alleluia. *Mt 7, 18-19*

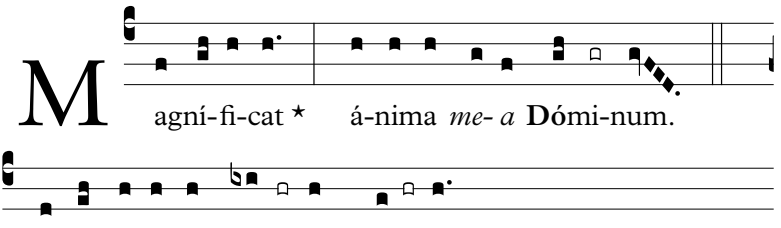

Et exsultávit **spí**ritus **mé**us ✶ in Deo, salu*tári* **mé**o.

Quia respéxit humilitátem an**cíl**læ **sú**æ : ✶ ecce enim ex hoc beátam me dicent omnes gene*rati***ó**nes.

Quia fecit mihi **má**gna qui **pó**tens est : ✶ et sanctum *nomen* **é**ius.

Et misericórdia eius a progénie **in** prog**é**nies ✶ timén*tibus* **é**um.

Fecit poténtiam in **brác**chio **sú**o : ✶ dispérsit supérbos mente *cordis* **sú**i.

Depósuit po**tén**tes de **sé**de, ✶ et exal*távit* **hú**miles.

Esuriéntes im**plé**vit **bó**nis : ✶ et dívites dimí*sit in***á**nes.

Suscépit Israël, **pú**erum **sú**um, ✶ recordátus misericór*diæ* **sú**æ.

Sicut locútus est ad **pá**tres **nós**tros, ✶ Abraham, et sémini e*ius in* **sæ**cula.

Glória **Pá**tri, et **Fí**lio, ✶ et Spirí*tui* **Sánc**to.

Sicut erat in princípio, et **núnc**, et **sém**per, ✶ et in sæcula sæcu*lórum*. Amen.

Oraison

Deus, cuius providéntia in sui dispositióne non fállitur : † te súpplices exorámus ; ut nóxia cuncta submóveas, ✶ et ómnia nobis profutúra concédas. Per Dóminum nostrum Iesum Christum, Fílium tuum : † qui tecum vivit et regnat in unitáte Spíritus Sancti, Deus, ✶ per ómnia sæcula sæculórum. ℟. Amen.

Ô Dieu dont la providence n'est jamais frustrée dans ses desseins, nous vous supplions d'écartez de nous tout ce qui pourrait nuire et de nous accorder tout ce qui peut être salutaire. Par notre Seigneur Jésus-Christ, votre Fils, qui vit et règne avec vous en l'unité du Saint-Esprit, Dieu, dans tous les siècles des siècles.

Ainsi soit-il.

HUITIÈME DIMANCHE APRÈS LA PENTECÔTE

Ant. IV E

Q UID fá- ci- am, ✶ qui- a dómi- nus me- us aufert a me vil- li- ca- ti- ó- nem ? Fó- de- re non vá- le- o, mendi- cá- re e- ru- bésco. Sci- o quid fá-ci- am, ut, cum amó-tus fú- e-ro a vil-li- ca-ti- óne, re- cí-pi- ant me in domos su- as.

Que ferai-je puisque mon maître m'ôte la gestion de son bien ? Travailler la terre, je ne le puis, et je rougis de mendier. Je sais ce que je ferai, afin que, lorsque j'aurai été destitué de la gestion, il y ait des gens qui me reçoivent dans leurs maisons. *Lc 16, 3-4*

M agní-fi-cat ✶ á-ni*ma me- a* **Dómi-**num.

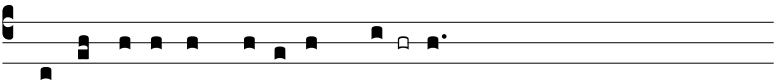

Et exsultá-vit spí-*ri-tus* **mé-** us…

Et exsultávit spí*ritus* **mé**us ℣ in Deo, sa*lutári* **mé**o.

Quia respéxit humilitátem an*cíllæ* **súæ** : ℣ ecce enim ex hoc beátam me dicent omnes ge*nerati***ó**nes.

Quia fecit mihi ma*gna qui* **pó**tens est : ℣ et sanc*tum nomen* **é**ius.

Et misericórdia eius a progénie *in pro***gé**nies ℣ ti*méntibus* **é**um.

Fecit poténtiam in brác*chio* **súo** : ℣ dispérsit supérbos men*te cordis* **súi**.

Depósuit poién*tes de* **sé**de, ℣ et ex*altávit* **húmi**les.

Esuriéntes im*plévit* **bó**nis : ℣ et dívites di*mísit in***á**nes.

Suscépit Israël, pú*erum* **súum**, ℣ recordátus miseri*córdiæ* **súæ**.

Sicut locútus est ad *patres* **nós**tros, ℣ Abraham, et sémini *eius in* **sæcu**la.

Glória Pa*tri, et* **Fí**lio, ℣ et Spi*rítui* **Sánc**to.

Sicut erat in princípio, et *nunc, et* **sém**per, ℣ et in sæcula sæ*culórum*. **A**men.

Oraison

Largíre nobis, quæsumus, Dómine, semper spíritum cogitándi quæ recta sunt, propítius et agéndi : † ut, qui sine te esse non póssumus, ℣ secúndum te vívere valeámus. Per Dóminum nostrum Iesum Christum, Fílium tuum : † qui tecum vivit et regnat in unitáte Spíritus Sancti, Deus, ℣ per ómnia sæcula sæculórum. ℟. Amen.

Nous vous en supplions, Seigneur, accordez-nous miséricordieusement votre esprit qui nous fasse toujours penser dans la même droiture et agir de même, afin que, n'étant rien que par vous, nous vivions selon vos désir.

Par notre Seigneur Jésus-Christ, votre Fils, qui vit et règne avec vous en l'unité du Saint-Esprit, Dieu, dans tous les siècles des siècles. Ainsi soit-il.

NEUVIÈME DIMANCHE APRÈS LA PENTECÔTE

Ant. VIII G

S Crip- tum est e- nim : ✶ Qui- a domus me- a domus o- ra-ti- ó-nis est cunctis génti-bus ; vos au-tem fe-cí-stis il-lam spe-lúncam latró- num. Et e- rat co-tí-di- e do- cens in templo.

Il est écrit : Ma maison est une maison de prière pour toutes les nations ; mais vous, vous en avez fait une caverne de voleurs. Et, chaque jour, il enseignait dans le temple.

Lc 19, 46-47

M agní- fi- cat ✶ á-nima *me- a* **Dó**mi-num. Et exsultá-vit spí-ri-tus **mé-** us…

Et exsultávit spíritus **mé**us ✶ in Deo, salu*tári* **mé**o.

Quia respéxit humilitátem ancíllæ **súæ** : ✶ ecce enim ex hoc beátam me dicent omnes gene- *rati***ó**nes.

Quia fecit mihi magna qui **pó**tens est : ⋆ et sanctum *nomen* **é**ius.

Et misericórdia eius a progénie in prog**é**nies ⋆ timén*tibus* **é**um.

Fecit poténtiam in brácchio **súo** : ⋆ dispérsit supérbos mente *cordis* **súi**.

Depósuit poténtes de **sé**de, ⋆ et exal*távit* **hú**miles.

Esuriéntes implévit **bó**nis : ⋆ et dívites dimí*sit in***á**nes.

Suscépit Israël, púerum **súum**, ⋆ recordátus misericór*diæ* **súæ**.

Sicut locútus est ad patres **nós**tros, ⋆ Abraham, et sémini e*ius in* **sæ**cula.

Glória Patri, et **Fí**lio, ⋆ et Spirí*tui* **Sánc**to.

Sicut erat in princípio, et nunc, et **sém**per, ⋆ et in sæcula sæcu*lórum*. **A**men.

Oraison

Páteant aures misericórdiæ tuæ, Dómine, précibus supplicántium : † et, ut peténtibus desideráta concédas ; ⋆ fac eos, quæ tibi sunt plácita, postuláre. Per Dóminum nostrum Iesum Christum, Fílium tuum : † qui tecum vivit et regnat in unitáte Spíritus Sancti, Deus, ⋆ per ómnia sæcula sæculórum. ℟. Amen.

Ouvrez l'oreille de votre miséricorde, Seignneur, à la prière de ceux qui vous implorent ; et, pour que vous exauciez leurs désirs, faites que leurs demandes soient conformes à vos desseins.

Par notre Seigneur Jésus-Christ, votre Fils, qui vit et règne avec vous en l'unité du Saint-Esprit, Dieu, dans tous les siècles des siècles. Ainsi soit-il.

DIXIÈME DIMANCHE APRÈS LA PENTECÔTE

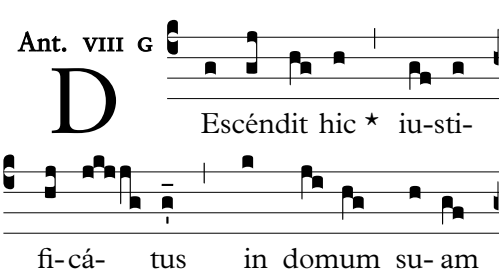

Celui-ci descendit dans sa maison justifié, plutôt que l'autre ; car quiconque s'élève sera humilié, et quiconque s'humilie sera élevé. *Lc 18, 14*

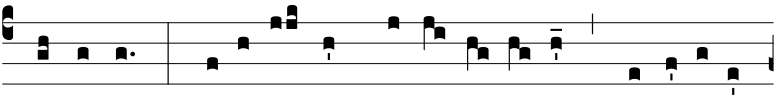

ab il-lo ; qui- a omnis qui se ex-ál-tat, humi- li- á-

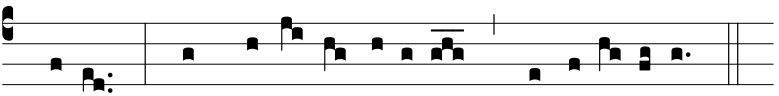

bi-tur, et qui se hu-mí- li- at, ex-altá- bi-tur.

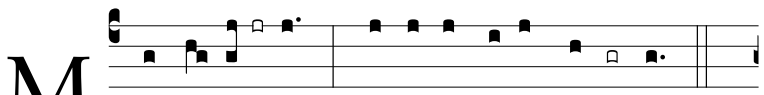

M agní- fi- cat ℣ á-nima *me- a* **Dó**mi-num.

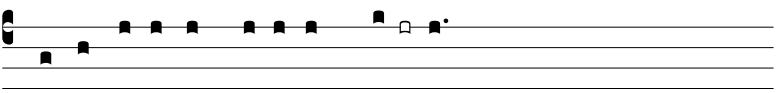

Et exsultá-vit spí-ri-tus **mé-** us…

Et exsultávit spíritus **mé**us ℣ in Deo, salu*tári* **mé**o.

Quia respéxit humilitátem ancíllæ **súæ** : ℣ ecce enim ex hoc beátam me dicent omnes gene-*rati***ó**nes.

Quia fecit mihi magna qui **pó**tens est : ℣ et sanctum *nomen* **é**ius.

Et misericórdia eius a progénie in prog**é**nies ℣ timén*tibus* **é**um.

Fecit poténtiam in brácchio **sú**o : ℣ dispérsit supérbos mente *cordis* **sú**i.

Depósuit poténtes de **sé**de, ℣ et exal*távit* **hú**miles.

Esuriéntes implévit **bó**nis : ℣ et dívites dimí*sit in***á**nes.

Suscépit Israël, púerum **sú**um, ℣ recordátus misericór-*diæ* **sú**æ.

Sicut locútus est ad patres **nós**tros, ℣ Abraham, et sémini e*ius in* **sæ**cula.

Glória Patri, et **Fí**lio, ℣ et Spirí*tui* **Sánc**to.

Sicut erat in princípio, et nunc, et **sém**per, ℣ et in sæcula sæcu*lórum*. **A**men.

Oraison

Deus, qui omnipoténtiam tuam parcéndo máxime

O Dieu qui manifestez votre toute-puissance surtout dans le pardon et la

et miserándo manifestas : † multíplica super nos misericórdiam tuam ; ut, ad tua promíssa curréntes, ⋆ cæléstium bonórum fácias esse consórtes. Per Dóminum nostrum Iesum Christum, Fílium tuum : † qui tecum vivit et regnat in unitáte Spíritus Sancti, Deus, ⋆ per ómnia sæcula sæculórum. ℟. Amen.

misericorde, multipliez sur nous vos grâces, afin que, courant par elles à la béatitude que vous avez promise, nous devenions participants des biens célestes.

Par notre Seigneur Jésus-Christ, votre Fils, qui vit et règne avec vous en l'unité du Saint-Esprit, Dieu, dans tous les siècles des siècles.

Ainsi soit-il.

ONZIÈME DIMANCHE APRÈS LA PENTECÔTE

Ant. v a

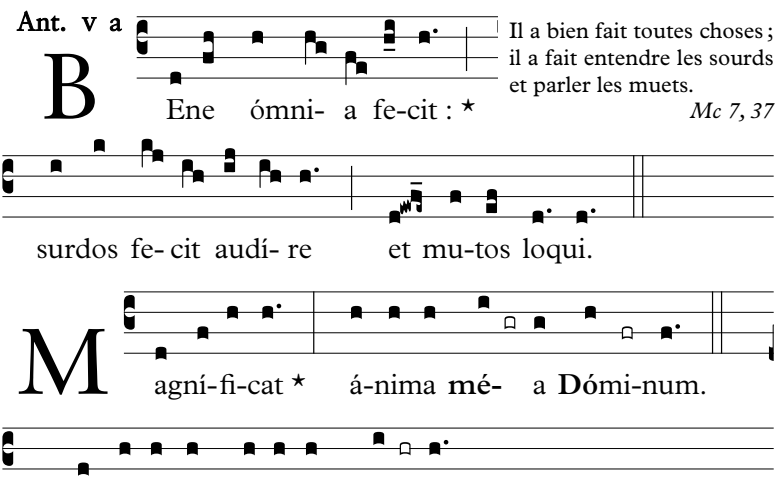

Il a bien fait toutes choses ; il a fait entendre les sourds et parler les muets.
Mc 7, 37

Et exsultávit spíritus **mé**us ⋆ in Deo, salu**tá**ri **mé**o.

Quia respéxit humilitátem ancíllæ **sú**æ : ⋆ ecce enim ex hoc beátam me dicent omnes gene**ra**ti**ó**nes.

Quia fecit mihi magna qui **pó**tens est : ⋆ et sanctum **nó**men **é**ius.

Et misericórdia eius a progénie in progénies ⋆ timénibus éum.

Fecit poténtiam in brácchio súo : ⋆ dispérsit supérbos mente córdis súi.

Depósuit poténtes de séde, ⋆ et exaltávit húmiles.

Esuriéntes implévit bónis : ⋆ et dívites dimísit inánes.

Suscépit Israël, púerum súum, ⋆ recordátus misericórdiæ súæ.

Sicut locútus est ad patres nóstros, ⋆ Abraham, et sémini éius in sæcula.

Glória Patri, et Fílio, ⋆ et Spirítui Sáncto.

Sicut erat in princípio, et nunc, et sémper, ⋆ et in sæcula sæculórum. Amen.

Oraison

Omnípotens sempitérne Deus, qui, abundántia pietátis tuæ, et mérita súpplicum excédis et vota : † effúnde super nos misericórdiam tuam ; ut dimíttas quæ consciéntia métuit, ⋆ et adícias quod orátio non præsúmit. Per Dóminum nostrum Iesum Christum, Fílium tuum : † qui tecum vivit et regnat in unitáte Spíritus Sancti, Deus, ⋆ per ómnia sæcula sæculórum. ℟. Amen.

Dieu tout puissant et éternel, qui dépassez par l'abondance de votre bonté les mérites et les vœux de ceux qui vous prient, répanndez sur nous votre miséricorde : pardonez les fautes qui agitent la connscience, accordez même ce que n'ose formuler la prière.

Par notre Seigneur Jésus-Christ, votre Fils, qui vit et règne avec vous en l'unité du Saint-Esprit, Dieu, dans tous les siècles des siècles.

Ainsi soit-il.

DOUZIÈME DIMANCHE APRÈS LA PENTECÔTE

Ant. VIII G

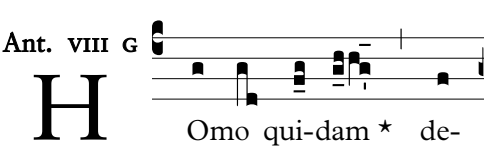

Un homme descendait de Jérusalem à Jéricho, et il tomba au milieu des voleurs, qui le dépouillèrent, et, après l'avoir couvert de blessures, s'en allèrent, le laissant à demi mort.

Lc 10, 30

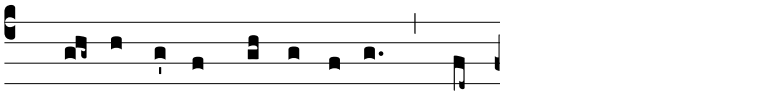

scendé- bat ab Ie- rú- sa- lem in

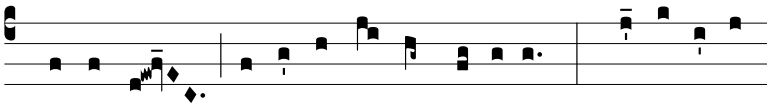

Ié- richo et ínci- dit in latrónes, qui ét- i- am

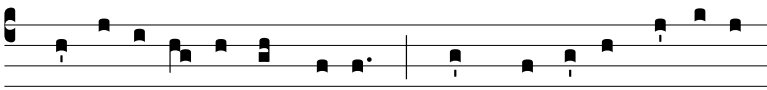

despo- li- a- vé- runt e- um et, pla- gis impó- si- tis,

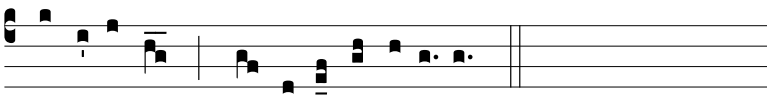

ab-i- é-runt se-mi-ví-vo re-lícto.

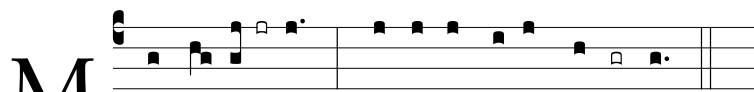

M agní- fi- cat ℣ á-nima *me- a* **Dó**mi-num.

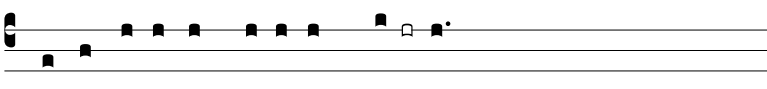

Et exsultá-vit spí-ri-tus **mé-** us…

Et exsultávit spíritus **mé**us ℣ in Deo, salu*tári* **mé**o.

Quia respéxit humilitátem ancíllæ **sú**æ : ℣ ecce enim ex hoc beátam me dicent omnes gene*ratió*nes.

Quia fecit mihi magna qui **pó**tens est : ℣ et sanctum *nomen* **é**ius.

Et misericórdia eius a progénie in prog**é**nies ℣ timén*tibus* **é**um.

Fecit poténtiam in brácchio **sú**o : ℣ dispérsit supérbos mente *cordis* **sú**i.

Depósuit poténtes de **sé**de, ℣ et exal*távit* **hú**miles.

Esuriéntes implévit **bó**nis : ℣ et dívites dimí*sit in***á**nes.

Suscépit Israël, púerum **sú**um, ℣ recordátus misericór*diæ* **sú**æ.

Sicut locútus est ad patres **nós**tros, ℣ Abraham, et sémini e*ius in* **sæ**cula.

Glória Patri, et **Fí**lio, ℣ et Spirí*tui* **Sánc**to.

Sicut erat in princípio, et nunc, et **sém**per, ℣ et in sæcula sæcu*lórum.* **A**men.

Oraison

Omnípotens et miséricors Deus, de cuius múnere venit, ut tibi a fidélibus tuis digne et laudabíliter serviátur : † tríbue, quæsumus, nobis ; ℣ ut ad promissiónes tuas sine offensióne currámus. Per Dóminum nostrum Iesum Christum, Fílium tuum : † qui tecum vivit et regnat in unitáte Spíritus Sancti, Deus, ℣ per ómnia sæcula sæculórum.

℟. Amen.

Dieu tout-puissant et misericordieux, de la grâce de qui vient que vos fidèles vous servent comme il convient et d'une façon digne de louange ; accordez-nous, selon notre prière, de courir sans bronchez dans la voie qui conduit aux biens que vous avez promis.

Par notre Seigneur Jésus-Christ, votre Fils, qui vit et règne avec vous en l'unité du Saint-Esprit, Dieu, dans tous les siècles des siècles.Ainsi soit-il.

TREIZIÈME DIMANCHE APRÈS LA PENTECÔTE

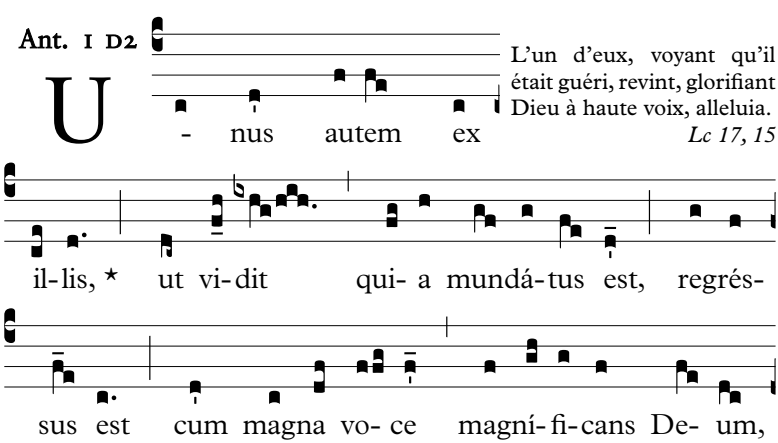

L'un d'eux, voyant qu'il était guéri, revint, glorifiant Dieu à haute voix, alleluia. *Lc 17, 15*

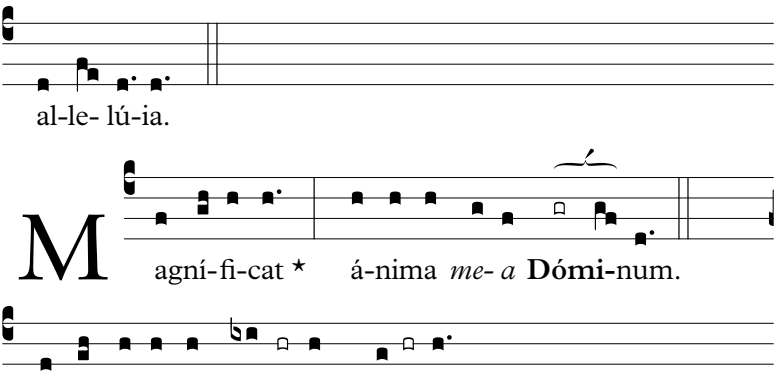

Et exsultávit **spí**ritus **mé**us ⋆ in Deo, salu*tári* **mé**o.

Quia respéxit humilitátem an**cíl**læ **súæ** : ⋆ ecce enim ex hoc beátam me dicent omnes gene*rati***ó**nes.

Quia fecit mihi **má**gna qui **pó**tens est : ⋆ et sanctum *nomen* **é**ius.

Et misericórdia eius a progénie **in** prog**é**nies ⋆ timén*tibus* **é**um.

Fecit poténtiam in **brác**chio **súo** : ⋆ dispérsit supérbos mente *cordis* **súi**.

Depósuit po**tén**tes de **sé**de, ⋆ et exal*távit* **húmi**les.

Esuriéntes im**plé**vit **bó**nis : ⋆ et dívites dimí*sit in***á**nes.

Suscépit Israël, **pú**erum **súum**, ⋆ recordátus misericór*diæ* **súæ**.

Sicut locútus est ad **pá**tres **nós**tros, ⋆ Abraham, et sémini e*ius in* **sæcu**la.

Glória **Pá**tri, et **Fí**lio, ⋆ et Spirí*tui* **Sánc**to.

Sicut erat in princípio, et **núnc**, et **sém**per, ⋆ et in sæcula sæcu*lórum*. **A**men.

Oraison

Omnípotens sempitérne Deus, da nobis fídei, spei et caritátis augméntum : † et, ut mereámur ássequi quod promíttis, ⋆ fac nos amáre quod præcipis. Per Dóminum nos-

Dieu tout-puissant et éternel, donnez-nous l'accroissement de la foi, de l'espérance et de la charité ; et pour que nous méritions d'obtenir ce que vous promettez, faites-nous aimer vos commandements.

trum Iesum Christum, Fílium tuum : † qui tecum vivit et regnat in unitáte Spíritus Sancti, Deus, ⋆ per ómnia sæcula sæculórum.

℟. Amen.

Par notre Seigneur Jésus-Christ, votre Fils, qui vit et règne avec vous en l'unité du Saint-Esprit, Dieu, dans tous les siècles des siècles.

Ainsi soit-il.

QUATORZIÈME DIMANCHE APRÈS LA PENTECÔTE

Ant. 1 g

Cherchez premièrement le royaume de Dieu et sa justice, et toutes ces choses vous seront données par surcroît, alleluia.

Mt 6, 33

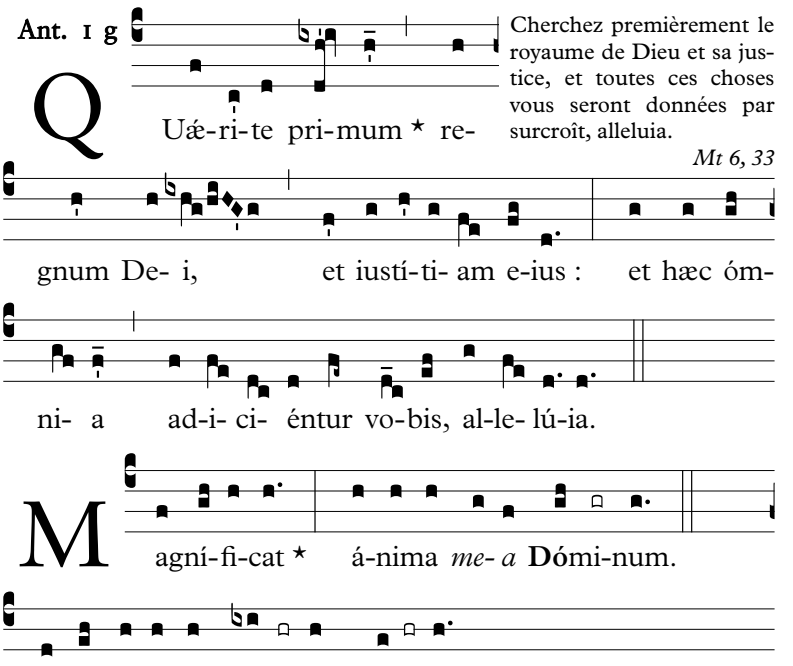

Et exsultávit **spí**ritus **mé**us ⋆ in Deo, salu*tári* **mé**o.

Quia respéxit humilitátem an**cíl**læ **súæ** : ⋆ ecce enim ex hoc beátam me dicent omnes gene*rati*ónes.

Quia fecit mihi **má**gna qui **pó**tens est : ⋆ et sanctum *nomen*

éius.

Et misericórdia eius a progénie **in** progénies ℣ timén*tibus* éum.

Fecit poténtiam in **brác**chio **súo** : ℣ dispérsit supérbos mente *cordis* **súi**.

Depósuit po**tén**tes de **sé**de, ℣ et exal*távit* **hú**miles.

Esuriéntes im**plé**vit **bó**nis : ℣ et dívites dimí*sit in*ánes.

Suscépit Israël, **pú**erum **súum**, ℣ recordátus misericór*diæ* **súæ**.

Sicut locútus est ad **pá**tres **nós**tros, ℣ Abraham, et sémini e*ius in* **sæ**cula.

Glória **Pá**tri, et **Fí**lio, ℣ et Spirí*tui* **Sánc**to.

Sicut erat in princípio, et **núnc**, et **sém**per, ℣ et in sæcula sæcu*lórum*. Amen.

Oraison

Custódi, Dómine, quæsumus, Ecclésiam tuam propitiatióne perpétua : † et quia sine te lábitur humána mortálitas ; ℣ tuis semper auxíliis et abstrahátur a nóxiis et ad salutária dirigátur. Per Dóminum nostrum Iesum Christum, Fílium tuum : † qui tecum vivit et regnat in unitáte Spíritus Sancti, Deus, ℣ per ómnia sæcula sæculórum. ℟. Amen.

Nous vous en supplions, Seigneur, gardez toujours miséricordieusement votre Église ; et parce que sans vous l'humaine nature chancelle, que sans cesse votre secours l'arrache au mal et la dirige dans la voie du salut.

Par notre Seigneur Jésus-Christ, votre Fils, qui vit et règne avec vous en l'unité du Saint-Esprit, Dieu, dans tous les siècles des siècles.

Ainsi soit-il.

QUINZIÈME DIMANCHE APRÈS LA PENTECÔTE

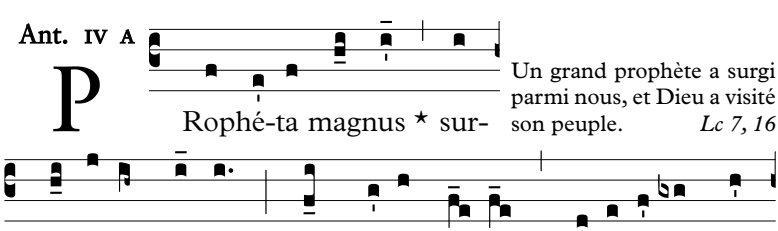

Un grand prophète a surgi parmi nous, et Dieu a visité son peuple. *Lc 7, 16*

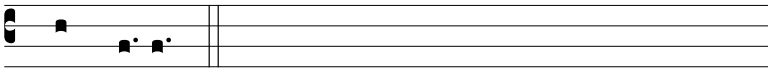

bem su- am.

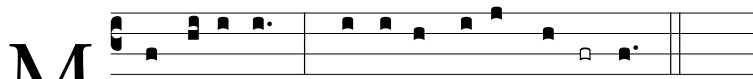

M agní-fi-cat ⋆ á-ni*ma me- a* **Dó**mi-num.

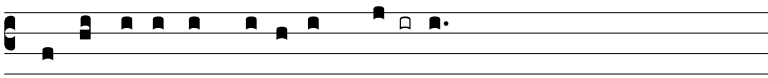

Et exsultá-vit spí-*ri-tus* **mé-** us…

Et exsultávit spí*ritus* **mé**us ⋆ in Deo, sa*lutári* **mé**o.

Quia respéxit humilitátem an*cíllæ* **súæ** : ⋆ ecce enim ex hoc beátam me dicent omnes ge*nerati*ónes.

Quia fecit mihi ma*gna qui* **pó**tens est : ⋆ et sanc*tum nomen* **é**ius.

Et misericórdia eius a progénie *in pro*g**é**nies ⋆ ti*méntibus* **é**um.

Fecit poténtiam in brác*chio* **súo** : ⋆ dispérsit supérbos men*te cordis* **súi**.

Depósuit poién*tes de* **sé**de, ⋆ et ex*altávit* **hú**miles.

Esuriéntes im*plévit* **bó**nis : ⋆ et dívites di*mísit in***á**nes.

Suscépit Israël, pú*erum* **súum**, ⋆ recordátus miseri*córdiæ* **súæ**.

Sicut locútus est ad *patres* **nós**tros, ⋆ Abraham, et sémini *eius in* **sæ**cula.

Glória Pa*tri*, *et* **Fí**lio, ⋆ et Spi*rítui* **Sánc**to.

Sicut erat in princípio, et *nunc*, *et* **sém**per, ⋆ et in sæcula sæ*culórum*. **A**men.

Oraison

Ecclésiam tuam, Dómine, miserátio continuáta mundet et múniat : † et quia sine te non potest salva consístere, ⋆ tuo semper múnere gubernétur. Per Dóminum nostrum Iesum Christum, Fílium

Que votre miséricorde, Seigneur, purifie et protège sans fin votre Église, et, parce qu'elle ne peut sans vous demeurer sauve, qu'elle soit toujours gouvernée par votre grâce.

Par notre Seigneur Jésus-Christ, votre Fils, qui vit et règne avec vous

tuum : † qui tecum vivit et regnat in unitáte Spíritus Sancti, Deus, ⋆ per ómnia sæcula sæculórum. ℟. Amen.

en l'unité du Saint-Esprit, Dieu, dans tous les siècles des siècles.

Ainsi soit-il.

SEIZIÈME DIMANCHE APRÈS LA PENTECÔTE

Ant. VII a

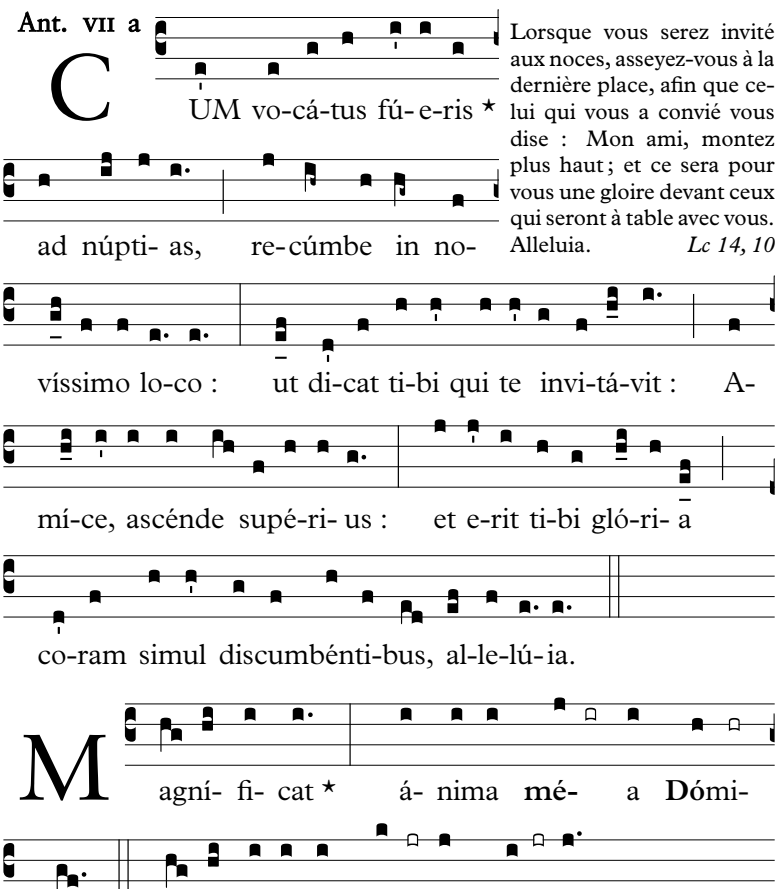

Lorsque vous serez invité aux noces, asseyez-vous à la dernière place, afin que celui qui vous a convié vous dise : Mon ami, montez plus haut ; et ce sera pour vous une gloire devant ceux qui seront à table avec vous. Alleluia. *Lc 14, 10*

Et exsultávit **spí**ritus **mé**us ✶ in Deo, salu**tá**ri **mé**o.

Quia respéxit humilitátem an**cíl**læ **súæ** : ✶ ecce enim ex hoc beátam me dicent omnes gene**ra**ti**ó**nes.

Quia fecit mihi **má**gna qui **pó**tens est : ✶ et sanctum **nó**men **é**ius.

Et misericórdia eius a progénie **in** prog**é**nies ✶ ti**mén**tibus **é**um.

Fecit poténtiam in **brác**chio **sú**o : ✶ dispérsit supérbos mente **cór**dis **sú**i.

Depósuit po**tén**tes de **sé**de, ✶ et exal**tá**vit **hú**miles.

Esuriéntes im**plé**vit **bó**nis : ✶ et dívites di**mí**sit in**á**nes.

Suscépit Israël, **pú**erum **sú**um, ✶ recordátus miseri**cór**diæ **sú**æ.

Sicut locútus est ad **pá**tres **nós**tros, ✶ Abraham, et sémini **é**ius in **sæ**cula.

Glória **Pá**tri, et **Fí**lio, ✶ et Spi**rí**tui **Sánc**to.

Sicut erat in princípio, et **núnc**, et **sém**per, ✶ et in sæcula sæcu**ló**rum. **A**men.

Oraison

Tua nos, quæsumus, Dómine, grátia semper et prævéniat et sequátur : ✶ ac bonis opéribus iúgiter præstet esse inténtos. Per Dóminum nostrum Iesum Christum, Fílium tuum : † qui tecum vivit et regnat in unitáte Spíritus Sancti, Deus, ✶ per ómnia sæcula sæculórum. ℟. Amen.

Que votre grâce, Seigneur, nous prévienne et nous suive toujours, et qu'elle nous rende sans cesse adonnés aux bonnes œuvres.

Par notre Seigneur Jésus-Christ, votre Fils, qui vit et règne avec vous en l'unité du Saint-Esprit, Dieu, dans tous les siècles des siècles.

Ainsi soit-il.

DIX-SEPTIÈME DIMANCHE APRÈS LA PENTECÔTE

Ant. IV E

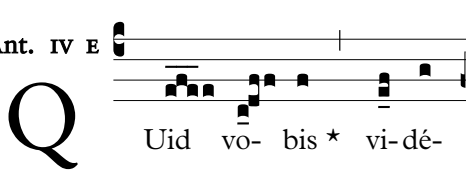

Que vous semble du Christ? de qui est-il fils? Ils lui disent tous : De David. Jésus leur dit : Comment David l'appelle-t-il dans l'esprit Seigneur, en disant : Le Seigneur a dit

à mon Seigneur : Asseyez-vous à ma droite ?
Mt 22, 42-44

tur de Christo ? cu- ius fí- li-

us est ? Di- cunt e- i omnes : Da- vid. Di-cit

e- is Ie- sus : Quó-modo Da-vid in spí- ri-tu

vo-cat e- um Dó-mi-num, di- cens : Di-xit Dómi-nus

Dó-mi-no me- o : Sede a dextris me- is ?

M agní-fi-cat ⋆ á-ni*ma me- a* **Dómi-**num.

Et exsultá-vit spí-*ri-tus* **mé-** us…

Et exsultávit spí*ritus* **mé**us ⋆ in Deo, sa*lutári* **mé**o.

Quia respéxit humilitátem an*cíllæ* **súæ** : ⋆ ecce enim ex hoc beátam me dicent omnes ge*nerati*ónes.

Quia fecit mihi ma*gna qui* **pó**tens est : ⋆ et sanc*tum nomen* **é**ius.

Et misericórdia eius a progénie *in pro*génies ⋆ ti*méntibus* **é**um.

Fecit poténtiam in brác*chio* **súo** : ℣ dispérsit supérbos men*te cordis* **súi**.

Depósuit poién*tes de* **séde**, ℣ et ex*altávit* **húmi**les.

Esuriéntes im*plévit* **bó**nis : ℣ et dívites di*mísit in***á**nes.

Suscépit Israël, pú*erum* **súum**, ℣ recordátus miseri*cór-diæ* **súæ**.

Sicut locútus est ad *patres* **nós**tros, ℣ Abraham, et sémini *eius in* **sæcu**la.

Glória Pa*tri*, *et* **Fí**lio, ℣ et Spi-*rítui* **Sánc**to.

Sicut erat in princípio, et *nunc*, *et* **sém**per, ℣ et in sæcula sæ*culórum*. **A**men.

Oraison

Da, quæsumus, Dómine, pópulo tuo diabólica vitáre contágia : ℣ et te solum Deum pura mente sectári. Per Dóminum nostrum Iesum Christum, Fílium tuum : ℣ qui tecum vivit et regnat in unitáte Spíritus Sancti, Deus, ℣ per ómnia sæcula sæculórum. ℟. Amen.

Accordez, nous vous en supplions, Seigneur, à votre peuple d'éviter le contact du diable, et de vous suivre d'un cœur pur comme le seul Dieu. Par notre Seigneur Jésus-Christ, votre Fils, qui vit et règne avec vous en l'unité du Saint-Esprit, Dieu, dans tous les siècles des siècles.

Ainsi soit-il.

DIX-HUITIÈME DIMANCHE APRÈS LA PENTECÔTE

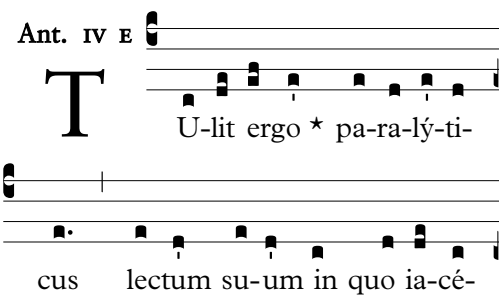

Le paralytique, magnifiant Dieu, emporta donc son lit dans lequel il était couché auparavant ; et tout le peuple, voyant cela, rendit gloire à Dieu. *Lc 5, 25-26*

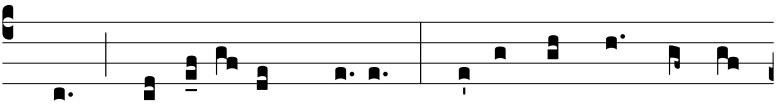

bat, magní-fi- cans De- um : et omnis plebs, ut vi-

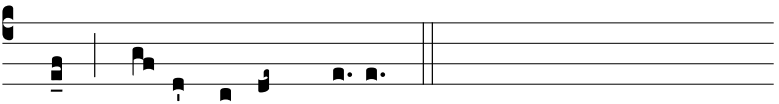

dit, de- dit laudem De- o.

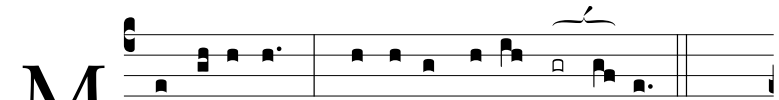

M agní-fi-cat ⋆ á-ni*ma me- a* **Dómi-**num.

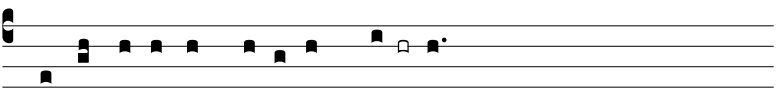

Et exsultá-vit spí-*ri-tus* **mé-** us…

Et exsultávit spí*ritus* **mé**us ⋆ in Deo, sa*lutári* **mé**o.

Quia respéxit humilitátem an*cíllæ* **súæ** : ⋆ ecce enim ex hoc beátam me dicent omnes ge*nerati***ó**nes.

Quia fecit mihi ma*gna qui* **pó**tens est : ⋆ et sanc*tum nomen* **é**ius.

Et misericórdia eius a progénie *in pro***gé**nies ⋆ ti*méntibus* **é**um.

Fecit poténtiam in brác*chio* **súo** : ⋆ dispérsit supérbos men*te cordis* **súi**.

Depósuit poién*tes de* **sé**de, ⋆ et ex*altávit* **húmi**les.

Esuriéntes im*plévit* **bó**nis : ⋆ et dívites di*mísit in***á**nes.

Suscépit Israël, pú*erum* **súu**m, ⋆ recordátus miseri*córdiæ* **súæ**.

Sicut locútus est ad *patres* **nós**tros, ⋆ Abraham, et sémini *eius in* **sæcu**la.

Glória Pa*tri, et* **Fí**lio, ⋆ et Spi*rítui* **Sánc**to.

Sicut erat in princípio, et *nunc, et* **sém**per, ⋆ et in sæcula sæ*culórum*. Amen.

Oraison

Dírigat corda nostra, quæsumus, Dómine, ut votre action miséricordieuse di-

Dómine, tuæ miseratiónis operátio : ✶ quia tibi sine te placére non póssumus. Per Dóminum nostrum Iesum Christum, Fílium tuum : † qui tecum vivit et regnat in unitáte Spíritus Sancti, Deus, ✶ per ómnia sæcula sæculórum. ℟. Amen.

rige nos cœurs, nous vous en supplions, Seigneur, parce que nous ne pouvons vous plaire sans vous.

Par notre Seigneur Jésus-Christ, votre Fils, qui vit et règne avec vous en l'unité du Saint-Esprit, Dieu, dans tous les siècles des siècles.

Ainsi soit-il.

DIX-NEUVIÈME DIMANCHE APRÈS LA PENTECÔTE

Ant. III a

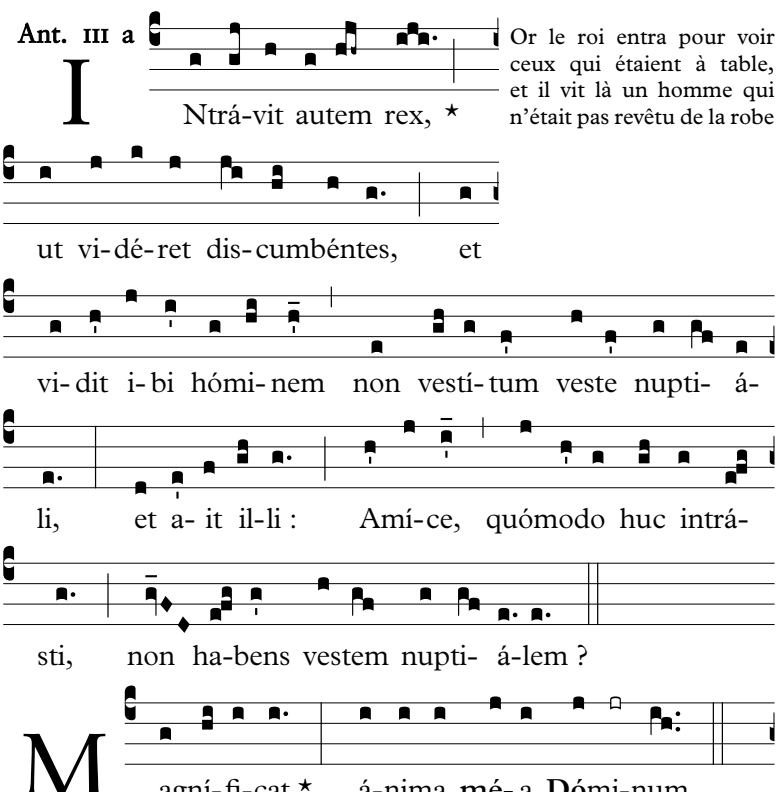

Or le roi entra pour voir ceux qui étaient à table, et il vit là un homme qui n'était pas revêtu de la robe

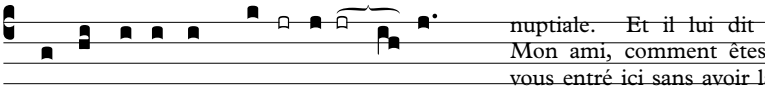

nuptiale. Et il lui dit : Mon ami, comment êtes-vous entré ici sans avoir la robe nuptiale ?

Mt 22, 11-12

Et exsultá-vit **spí**-ri-tus **mé**- us…

Et exsultávit **spí**ritus **mé**us ✶ in Deo, salu**tá**ri **mé**o.

Quia respéxit humilitátem an**cíl**læ **sú**æ : ✶ ecce enim ex hoc beátam me dicent omnes gene**ra**ti**ó**nes.

Quia fecit mihi **má**gna qui **pó**tens est : ✶ et sanctum **nó**men **é**ius.

Et misericórdia eius a progénie **in** prog**é**nies ✶ ti**mén**tibus **é**um.

Fecit poténtiam in **brác**chio **sú**o : ✶ dispérsit supérbos mente **cór**dis **sú**i.

Depósuit po**tén**tes de **sé**de, ✶ et exal**tá**vit **hú**miles.

Esuriéntes im**plé**vit **bó**nis : ✶ et dívites di**mí**sit in**á**nes.

Suscépit Israël, **pú**erum **sú**um, ✶ recordátus miseri**cór**diæ **sú**æ.

Sicut locútus est ad **pá**tres **nós**tros, ✶ Abraham, et sémini **é**ius in **sæ**cula.

Glória **Pá**tri, et **Fí**lio, ✶ et Spi**rí**tui **Sánc**to.

Sicut erat in princípio, et **núnc**, et **sém**per, ✶ et in sæcula sæcu**ló**rum. **A**men.

Oraison

Omnípotens et miséricors Deus, univérsa nobis adversántia propitiátus exclúde : † ut mente et córpore páriter expedíti, ✶ quæ tua sunt, líberis méntibus exsequámur. Per Dóminum nostrum Iesum Christum, Fílium tuum : † qui tecum vivit et regnat in unitáte Spíritus Sancti, Deus, ✶ per ómnia sæcula sæculórum. ℟. Amen.

Dieu tout-puissant et miséricordieux, éloignez de nous dans votre bonté tout ce qui nous serait contraire, afin que, dégagés en même temps dans le corps et dans l'âme, nous puissions vaquer d'un cœur dispos à votre service.

Par notre Seigneur Jésus-Christ, votre Fils, qui vit et règne avec vous en l'unité du Saint-Esprit, Dieu, dans tous les siècles des siècles. Ainsi soit-il.

VINGTIÈME DIMANCHE APRÈS LA PENTECÔTE

Ant. III a

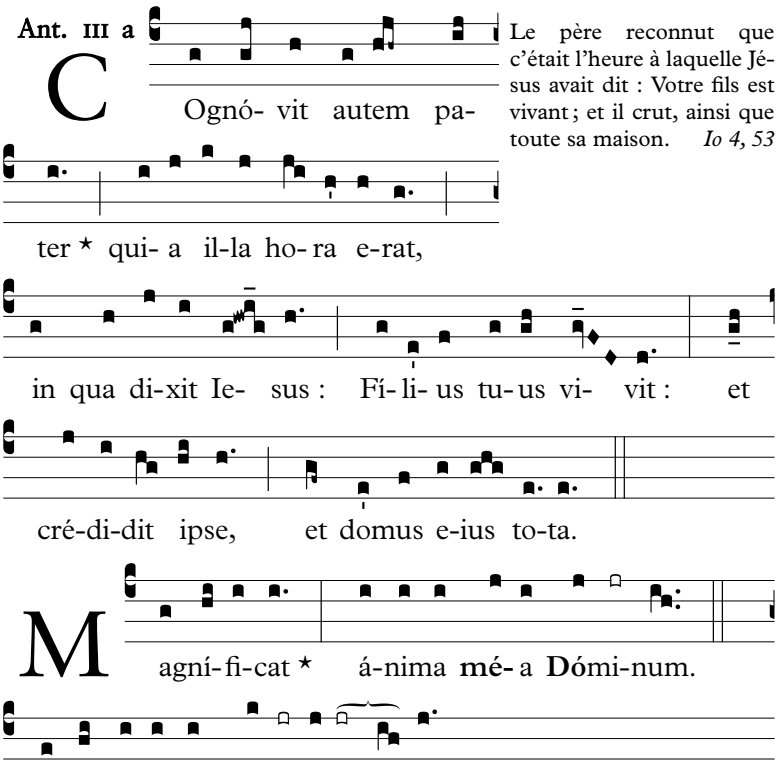

Le père reconnut que c'était l'heure à laquelle Jésus avait dit : Votre fils est vivant ; et il crut, ainsi que toute sa maison. *Io 4, 53*

Et exsultávit **spí**ritus **mé**us ✶ in Deo, salu**tári mé**o.

Quia respéxit humilitátem an**cíl**læ **súæ** : ✶ ecce enim ex hoc beátam me dicent omnes gene**ratió**nes.

Quia fecit mihi **má**gna qui **pótens** est : ✶ et sanctum **nó**men **é**ius.

Et misericórdia eius a progénie **in** pro**génie**s ✶ ti**mén**tibus **é**um.

Fecit poténtiam in **brác**chio **súo** : ✶ dispérsit supérbos mente **cór**dis **súi**.

Depósuit po**tén**tes de **sé**de, ✶

et exal**tá**vit **hú**miles.

Esuriéntes im**plé**vit **bó**nis : ✶ et dívites di**mí**sit inánes.

Suscépit Israël, **pú**erum **súu**m, ✶ recordátus miseri**cór**diæ **súæ**.

Sicut locútus est ad **pá**tres **nós**tros, ✶ Abraham, et sémini **é**ius in **sæ**cula.

Glória **Pá**tri, et **Fíli**o, ✶ et Spi**rí**tui **Sánc**to.

Sicut erat in princípio, et **núnc**, et **sém**per, ✶ et in sæcula sæcu**ló**rum. **A**men.

Oraison

Largíre, quæsumus, Dómine, fidélibus tuis indulgéntiam placátus et pacem : † ut páriter ab ómnibus mundéntur offénsis, ✶ et secúra tibi mente desérviant. Per Dóminum nostrum Iesum Christum, Fílium tuum : † qui tecum vivit et regnat in unitáte Spíritus Sancti, Deus, ✶ per ómnia sæcula sæculórum. ℟. Amen.

Laissez-vous apaiser, Seigneur, et, nous vous en supplions, donnez à vos fidèles le pardon et la paix, afin qu'à la fois ils soient purifiés de toute offense et vous servent d'un cœur tranquille.

Par notre Seigneur Jésus-Christ, votre Fils, qui vit et règne avec vous en l'unité du Saint-Esprit, Dieu, dans tous les siècles des siècles.

Ainsi soit-il.

VINGT ET UNIÈME DIMANCHE APRÈS LA PENTECÔTE

Ant. VI C

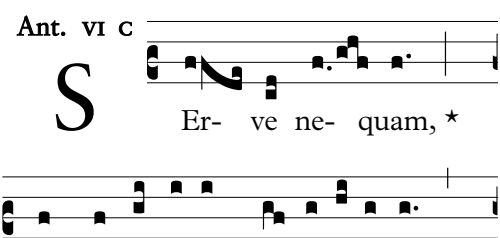

Méchant serviteur, je vous ai remis toute votre dette, parce que vous m'en avez prié ; ne fallait-il donc pas que vous aussi eussiez pitié de votre compagnon, comme moi-même j'ai eu pitié de vous ? Alleluia.

Mt 18, 22

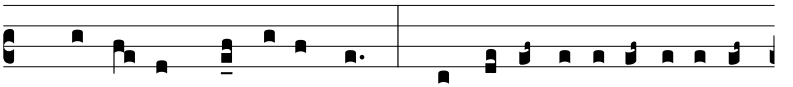

quón-i- am ro-gásti me : nonne ergo opórtu- it et

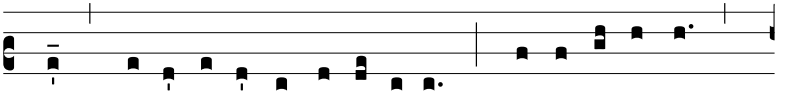

te mi-se-ré-ri consérvi tu- i, sic-ut et e-go

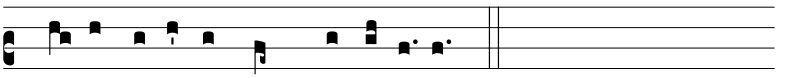

tu- i mi-sértus sum ? al-le-lú-ia.

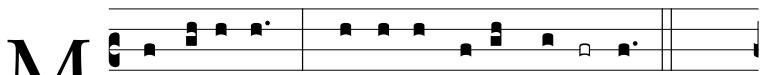

M agní-fi-cat ℟ á-nima *me- a* **Dó**mi-num.

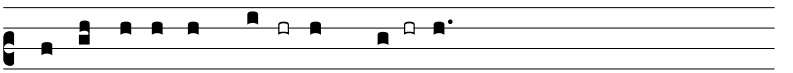

Et exsultá-vit **spí-**ri-tus **mé-** us…

Et exsultávit **spí**ritus **mé**us ℟ in Deo, salu*tári* **mé**o.

Quia respéxit humilitátem an**cíl**læ **súæ** : ℟ ecce enim ex hoc beátam me dicent omnes gene*rati***ó**nes.

Quia fecit mihi **má**gna qui **pó**tens est : ℟ et sanctum *nomen* **é**ius.

Et misericórdia eius a progénie **in** prog**é**nies ℟ timén*tibus* **é**um.

Fecit poténtiam in **brác**chio **súo** : ℟ dispérsit supérbos mente *cordis* **súi**.

Depósuit po**tén**tes de **sé**de, ℟ et exal*távit* **hú**miles.

Esuriéntes im**plé**vit **bó**nis : ℟ et dívites dimí*sit in***á**nes.

Suscépit Israël, **pú**erum **súu**m, ℟ recordátus misericór*diæ* **súæ**.

Sicut locútus est ad **pá**tres **nós**tros, ℟ Abraham, et sémini e*ius in* **sæ**cula.

Glória **Pá**tri, et **Fí**lio, ℟ et Spirí*tui* **Sánc**to.

Sicut erat in princípio, et **núnc**, et **sém**per, ℟ et in sæcula sæcu*lórum*. **A**men.

Oraison

Famíliam tuam, quǽsumus, Dómine, contínua pietáte custódi : † ut a cunctis adversitátibus te protegénte, sit líbera ; ⋆ et in bonis áctibus tuo nómini sit devóta. Per Dóminum nostrum Iesum Christum, Fílium tuum : † qui tecum vivit et regnat in unitáte Spíritus Sancti, Deus, ⋆ per ómnia sǽcula sæculórum.

℟. Amen.

Seigneur, nous vous en supplions, gardez votre famille par l'effet d'une bonté continue, afin que, sous votre protection, elle soit garantie de toute adversité et confesse votre nom dans les bonnes œuvres.

Par notre Seigneur Jésus-Christ, votre Fils, qui vit et règne avec vous en l'unité du Saint-Esprit, Dieu, dans tous les siècles des siècles.

Ainsi soit-il.

VINGT-DEUXIÈME DIMANCHE APRÈS LA PENTECÔTE

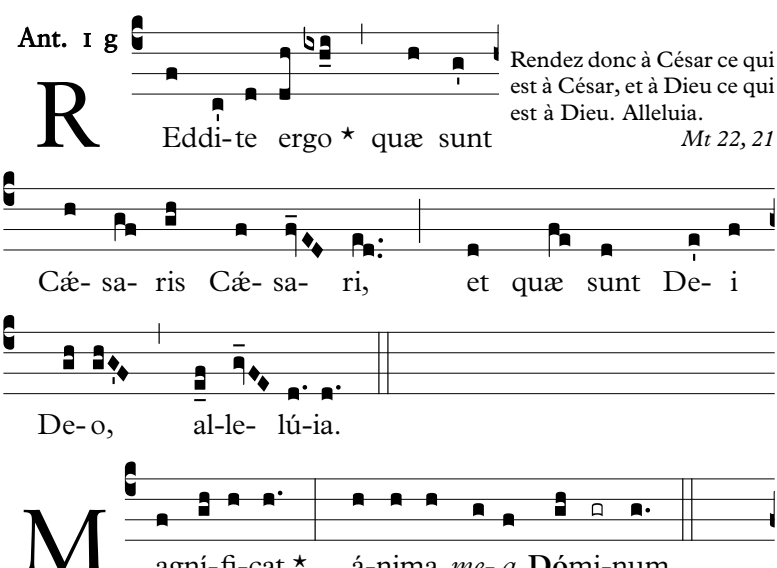

Rendez donc à César ce qui est à César, et à Dieu ce qui est à Dieu. Alleluia.
Mt 22, 21

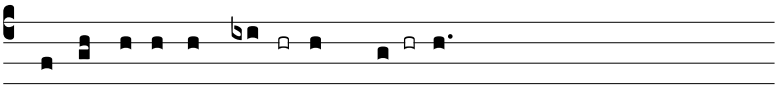

Et exsultá-vit **spí**-ri-tus **mé**- us…

Et exsultávit **spí**ritus **mé**us ✶ in Deo, salu*tári* **mé**o.

Quia respéxit humilitátem an**cíl**læ **súæ** : ✶ ecce enim ex hoc beátam me dicent omnes gene*rati***ó**nes.

Quia fecit mihi **mág**na qui **pó**tens est : ✶ et sanctum *nomen* **é**ius.

Et misericórdia eius a progénie **in** prog**é**nies ✶ timén*tibus* **é**um.

Fecit poténtiam in **brác**chio **súo** : ✶ dispérsit supérbos mente *cordis* **súi**.

Depósuit po**tén**tes de **sé**de, ✶ et exal*távit* **hú**miles.

Esuriéntes im**plé**vit **bó**nis : ✶ et dívites dimí*sit in***á**nes.

Suscépit Israël, **pú**erum **súu**m, ✶ recordátus misericór*diæ* **súæ**.

Sicut locútus est ad **pá**tres **nós**tros, ✶ Abraham, et sémini e*ius in* **sæ**cula.

Glória **Pá**tri, et **Fí**lio, ✶ et Spirí*tui* **Sánc**to.

Sicut erat in princípio, et **núnc**, et **sém**per, ✶ et in sæcula sæcu*lórum*. **A**men.

Oraison

Deus, refúgium nostrum et virtus : † adésto piis Ecclésiæ tuæ précibus, auctor ipse pietátis, et præsta ; ✶ ut, quod fidéliter pétimus, efficáciter consequámur. Per Dóminum nostrum Iesum Christum, Fílium tuum : † qui tecum vivit et regnat in unitáte Spíritus Sancti, Deus, ✶ per ómnia sæcula sæculórum.

℟. Amen.

Ô Dieu, notre refuge et notre force, soyez propice aux pieuses prières de votre Église, vous l'auteur même de la piété, et faites que nous obtenions sûrement ce que nous demandons selon la foi.

Par notre Seigneur Jésus-Christ, votre Fils, qui vit et règne avec vous en l'unité du Saint-Esprit, Dieu, dans tous les siècles des siècles.

Ainsi soit-il.

VINGT-TROISIÈME DIMANCHE APRÈS LA PENTECÔTE

Ant. 1 f

A T Ie-sus convér-sus, ✶ et vi-dens e-am, di-xit : Confí-de, fí-li-a : fi-des tu-a te salvam fe-cit, al-le-lú-ia.

Jésus se retournant et la voyant, lui dit : Aie confiance, ma fille ; ta foi t'a sauvée. Alleluia.

Mt 9, 22

M agní-fi-cat ✶ á-nima *me-a* **Dó**mi-num. Et exsultá-vit **spí-**ri-tus **mé-** us…

Et exsultávit **spí**ritus **mé**us ✶ in Deo, salu*tári* **mé**o.

Quia respéxit humilitátem an**cíl**læ **súæ** : ✶ ecce enim ex hoc beátam me dicent omnes gene*rati*ónes.

Quia fecit mihi **má**gna qui **pó**tens est : ✶ et sanctum *nomen* **é**ius.

Et misericórdia eius a progénie **in** prog**é**nies ✶ timén*tibus* **é**um.

Fecit poténtiam in **brác**chio **súo** : ✶ dispérsit supérbos mente *cordis* **súi**.

Depósuit po**tén**tes de **sé**de, ✶ et exal*távit* **hú**miles.

Esuriéntes im**plé**vit **bó**nis : ✶ et dívites dimís*it in***á**nes.

Suscépit Israël, **pú**erum **súum**, ✶ recordátus misericór*diæ* **súæ**.

Sicut locútus est ad **pá**tres **nós**tros, ✶ Abraham, et sémini

e*ius in* **sæ**cula.

Glória **Pá**tri, et **Fí**lio, ⋆ et Spirí*tui* **Sánc**to.

Sicut erat in princípio, et **núnc**, et **sém**per, ⋆ et in sæcula sæcu*lórum*. **A**men.

Oraison

Absólve, quæsumus, Dómine, tuórum delícta populórum : † ut a peccatórum néxibus, quæ pro nostra fragilitáte contráximus, ⋆ tua benignitáte liberémur. Per Dóminum nostrum Iesum Christum, Fílium tuum : † qui tecum vivit et regnat in unitáte Spíritus Sancti, Deus, ⋆ per ómnia sæcula sæculórum.

℟. Amen.

Nous vous en supplions, Seigneur, absolvez les fautes de votre peuple, afin que nous soyons délivrés par votre bonté des liens des péchés que nous avons commis dans notre fragilité.

Par notre Seigneur Jésus-Christ, votre Fils, qui vit et règne avec vous en l'unité du Saint-Esprit, Dieu, dans tous les siècles des siècles.

Ainsi soit-il.

VINGT-QUATRIÈME DIMANCHE APRÈS LA PENTECÔTE

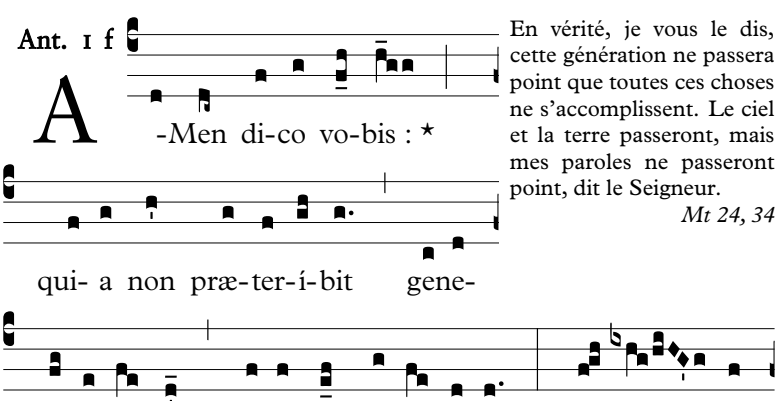

En vérité, je vous le dis, cette génération ne passera point que toutes ces choses ne s'accomplissent. Le ciel et la terre passeront, mais mes paroles ne passeront point, dit le Seigneur.

Mt 24, 34

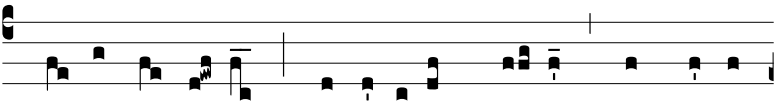

ter-ra trans-í-bunt, verba autem me- a non transí-

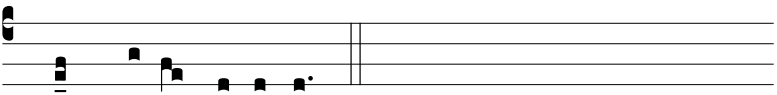

bunt, di-cit Dómi-nus.

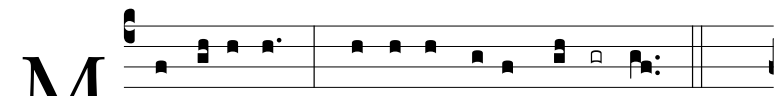

M agní-fi-cat ℟ á-nima *me- a* **Dó**mi-num.

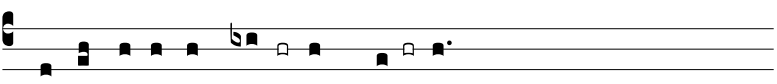

Et exsultá-vit **spí**-ri-tus **mé-** us…

Et exsultávit **spí**ritus **mé**us ℟ in Deo, salu*tári* **mé**o.

Quia respéxit humilitátem an**cíl**læ **sú**æ : ℟ ecce enim ex hoc beátam me dicent omnes gene*rati***ó**nes.

Quia fecit mihi **má**gna qui **pó**tens est : ℟ et sanctum *nomen* **é**ius.

Et misericórdia eius a progénie **in** prog**é**nies ℟ timén*tibus* **é**um.

Fecit poténtiam in **brác**chio **sú**o : ℟ dispérsit supérbos mente *cordis* **sú**i.

Depósuit po**tén**tes de **sé**de, ℟ et exal*távit* **hú**miles.

Esuriéntes im**plé**vit **bó**nis : ℟ et dívites dimí*sit in***á**nes.

Suscépit Israël, **pú**erum **sú**um, ℟ recordátus misericór*diæ* **sú**æ.

Sicut locútus est ad **pá**tres **nós**tros, ℟ Abraham, et sémini e*ius in* **sæ**cula.

Glória **Pá**tri, et **Fí**lio, ℟ et Spirí*tui* **Sánc**to.

Sicut erat in princípio, et **núnc**, et **sém**per, ℟ et in sæcula sæcu*lórum*. **A**men.

Oraison

Excita, quæsumus, Dómine,

Nous vous en supplions, Seigneur,

tuórum fidélium voluntátes : † ut, divíni óperis fructum propénsius exsequéntes ; ⋆ pietátis tuæ remédia maióra percípiant. Per Dóminum nostrum Iesum Christum, Fílium tuum : † qui tecum vivit et regnat in unitáte Spíritus Sancti, Deus, ⋆ per ómnia sæcula sæculórum.

℟. Amen.

animez les volontés de vos fidèles, afin que, produisant avec plus d'ardeur les fruits des œuvres célestes, ils reçoivent par votre bonté des secours plus grands.

Par notre Seigneur Jésus-Christ, votre Fils, qui vit et règne avec vous en l'unité du Saint-Esprit, Dieu, dans tous les siècles des siècles.

Ainsi soit-il.

INDEX

Psaumes

109 Dixit Dominus Domino meo. 2 (VII).
110 Confitebor tibi Domine. 4 (III).
111 Beatus vir qui timet Dominum. 6 (IV).
112 Laudate pueri Dominum. 8 (VII).
113 In exitu Israël de Ægypto. 9 (P).

Cantique

Magnificat *(B. Mariæ Virg.)*. 14; 20 (I); 22 (I); 23 (I); 25 (I); 27 (I); 31 (I); 32 (VI); 34 (I); 36 (I); 38 (VII); 39 (I); 41 (IV); 43 (VIII); 45 (VIII); 46 (V); 48 (VIII); 50 (I); 51 (I); 53 (IV); 54 (VII); 56 (IV); 58 (IV); 59 (III); 61 (III); 63 (VI); 64 (I); 66 (I); 68 (I).

Antiennes

1 Amen dico... non præteribit . . . 67
1 At Iesus conversus 66

5 Bene omnia fecit 46

3 Cogovit autem 61
1 Colligite primum 25
7 Cum vocatus 54

1 Deficiente vino 20
8 Descendit hic 44
p Deus autem noster 9
7 Dixit Dominus 2
1 Domine salva nos 23
1 Domine si tu vis 22

1 Exi cito 30

8 Fili quid fecisti 19

8 Homo quidam 47

3 Intravit autem rex 59

3 Magna opera Domini 3
7 Misereor super turbam 37

8 Nolite iudicare 29
1 Non potest arbor bona 39

1 Præceptor 34
4 Propheta magnus 52

6 Quæ mulier 32
1 Quærite primum 51
4 Quid faciam 41
4 Quid vobis videtur 55
4 Qui timet Dominum 5

1 Reddite ergo 64

8 Scriptum est enim 43
6 Serve nequam 62
1 Simile est 26
1 Si offers 35
7 Sit nomen Domini 7
4 Tulit ergo paralyticus 57
1 Unus autem ex illis 49

Hymne

8 Lucis Creator optime 12

INDEX GÉNÉRAL

Vêpres dominicales

Ordinaire 1

Temps après l'Épiphanie

Premier dimanche 19
Deuxième dimanche 20
Troisième dimanche 21
Quatrième dimanche 23
Cinquième dimanche 24
Dernier dimanche 26

Temps après la Pentecôte

Premier dimanche 29
Deuxième dimanche 30
Troisième dimanche 32
Quatrième dimanche 33
Cinquième dimanche 35
Sixième dimanche 37
Septième dimanche 39
Huitième dimanche 40
Neuvième dimanche 42
Dixième dimanche 44
Onzième dimanche 46
Douzième dimanche 47
Treizième dimanche 49
Quatorzième dimanche 51
Quinzième dimanche 52
Seizième dimanche 54
Dix-septième dimanche 55
Dix-huitième dimanche 57
Dix-neuvième dimanche 59

Vingtième dimanche 60
Vingt et unième dimanche 62
Vingt-deuxième dimanche 64
Vingt-troisième dimanche 65
Dernier dimanche 67