Triển vọng ngành Ngân hàng năm 2025:

Khởi đầu một chu kỳ mới

Ngày 26/12/2024

Ngành Ngân hàng có hiệu suất đầu tư vượt trội trong năm 2024 nhờ lợi nhuận phục hồi.

Cổ phiếu ngân hàng đã tăng 20,6% trong năm 2024, vượt trội hơn so với chỉ số VNIndex (12%). Chúng tôi tin rằng lợi nhuận phục hồi là động lực chính hỗ trợ giá cổ phiếu, đặc biệt trong nửa đầu năm 2024 khi NIM được cải thiện. Những cổ phiếu có hiệu suất đầu tư cao bao gồm LPB (+114%), TCB (+57%), HDB (+46%), CTG (+34%) và MBB (+33%).

Các cổ phiếu ưa thích của chúng tôi trong năm 2024 cũng ghi nhận mức lợi nhuận tốt với CTG (+34%), ACB (+25%), cũng như VCB (+16%).

Diễn biến ngành trong năm 2024

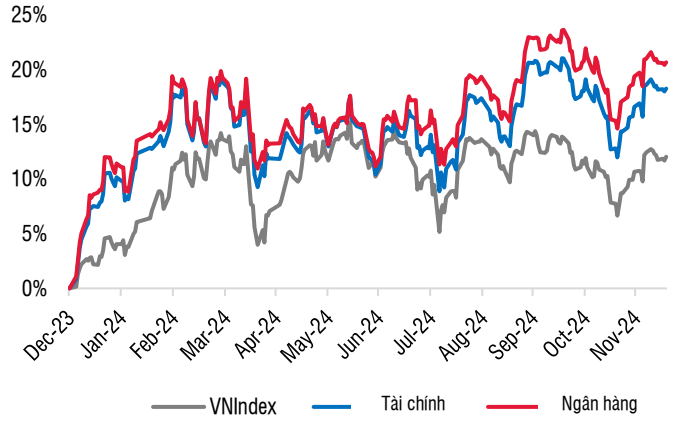

Nguồn: SSI Research

Triển vọng năm 2025

Mặc dù kinh tế vĩ mô vẫn gặp nhiều thách thức, chúng tôi kỳ vọng năm 2025 sẽ mang lại nhiều cơ hội cho nền kinh tế hơn so với năm 2024, đặc biệt là về hoạt động đầu tư công và sự phục hồi của thị trường bất động sản. Hơn nữa, sự hỗ trợ của các cấp lãnh đạo đã và đang giúp các ngân hàng có thêm công cụ để hỗ trợ người đi vay và có phương án dự phòng linh hoạt hơn. Tuy nhiên, chúng tôi tin rằng việc cạnh tranh gay gắt giữa các ngân hàng, đặc biệt là giữa các ngân hàng thương mại cổ phần (NHTMCP), vẫn sẽ tiếp tục diễn ra trong năm 2025. Với việc lãi suất huy động đang tăng dần sau khi giảm xuống mức thấp kỷ lục, chúng tôi dự báo chi phí vốn sẽ tăng nhưng NIM tại các NHTMCP sẽ chịu áp lực nhiều hơn trong khi NIM ở các ngân hàng thương mại nhà nước (NHTMNN) sẽ tăng nhẹ. Tuy nhiên, chất lượng tài sản tốt dần lên sẽ là bức tranh chung trong năm 2025. **Nhìn chung, chúng tôi giữ quan điểm tích cực về ngành ngân hàng với dự báo tăng trưởng lợi nhuận trước thuế (LNTT) là 17,4% svck trong năm 2025 cho các ngân hàng chúng tôi nghiên cứu.**

Làn gió mới thúc đẩy tăng trưởng tín dụng: Trong 4 năm qua, thị trường Việt Nam đã đối mặt với nhiều trở ngại, bao gồm những biến động liên quan đến đại dịch gây khó khăn cho hoạt động sản xuất và dịch vụ cùng với các vấn đề liên quan tới trái phiếu doanh nghiệp và thị trường bất động sản. Điều này làm cho nhu cầu tín dụng thấp hơn kỳ vọng và tiêu dùng suy giảm. Các khoản vay vốn lưu động đến từ các ngành nghề thương mại, sản xuất và các công ty FDI là động lực chính cho tăng trưởng tín dụng trong 3 quý đầu năm 2024. Bên cạnh đó, chúng tôi nhận thấy dòng vốn tín dụng đang chảy vào các công ty chứng khoán tại một số ngân hàng tư nhân, bao gồm MBB, TCB, VPB, HDB, MSB, TPB, và VIB, với tổng giải ngân ít nhất là 27,6 nghìn tỷ đồng. Ngoài ra, chúng tôi cũng thấy nhu cầu tín dụng hồi phục từ cuối Q2/2024, tập trung nhiều hơn vào ngành xây dựng và bất động sản, đặc biệt là ở thị trường phía Bắc. Cụ thể, số lượng căn hộ mới được mở bán tại Hà Nội đạt 18.800 căn (+292% svck) và giá tăng 26% svck trong Q3/2024. Chúng tôi cho rằng việc giữ lãi suất cho vay mua nhà ở mức thấp (Bảng 1) là yếu tố quan trọng để người mua nhà có thể tiếp cận nguồn vốn, và cả thiện số lượng giao dịch mua nhà lên hơn 20.000 tại Hà Nội trong 3 quý đầu năm 2024. Các khoản cho vay mua nhà cũng tăng 7,2% so với đầu năm tại các ngân hàng mà chúng tôi đang nghiên cứu, chủ yếu tập trung ở BID (36,7 nghìn tỷ đồng YTD), TCB (22,5

nghìn tỷ đồng YTD), MBB (13,8 nghìn tỷ đồng YTD), và ACB (10,1 nghìn tỷ đồng YTD). Thị trường bất động sản ấm dần lên dự kiến giúp dòng vốn chảy sang TP. HCM từ Q4/2024. **Với những điều kiện như vậy, chúng tôi dự báo tăng trưởng tín dụng sẽ hồi phục và đạt 15,3% YTD trong năm 2024.**

Theo kịch bản cơ sở của chúng tôi, tăng trưởng GDP trong năm 2025 dự kiến sẽ tương đương với năm 2024 (khoảng 7,0%) và có thể cao hơn. Đối với tín dụng toàn hệ thống, cho vay các chủ đầu tư bất động sản tăng 16% so với đầu năm, trong khi các khoản cho vay mua nhà chỉ tăng 4,6% so với đầu năm. Vì thế, với nguồn cung lớn hơn trong năm 2025 (Bảng 2) và lãi suất cho vay mua nhà được kỳ vọng sẽ giữ ở mức thấp, chúng tôi cho rằng phân khúc khách hàng cá nhân sẽ phục hồi, đặc biệt là các khoản nợ cho vay mua nhà vào thời điểm mà Chính phủ đang thể hiện quyết tâm giải quyết các vấn đề pháp lý liên quan đến các dự án bất động sản. **Do đó, tăng trưởng tín dụng dự kiến sẽ đạt 16% so với đầu năm trong năm 2025**.

Bảng 1: Lãi suất cho vay mua nhà tính đến tháng 11/2024

		Lãi suất ưu đãi cho kỳ hạn 12 tháng	Lãi suất cho vay mua nhà sau thời gian ưu đãi
NHTMNN	VCB	5,7%	9,0%
	BID	5,8%-6%	8,7%
	CTG	6,0%	9,0%
NHTMCP	ACB	7,0%	11%-11,7%
	SIB	7,0%	10,5%
	TCB	6,7%	10% -11%
	MBB	7,9%	10%-10,5%
	VPB	7,2%	11,0%
	VIB	6,5%	11,0%
	TPB	6,6%	11,4%
	MSB	6,2%	10,5%
NH nước ngoài	Shinhan	7,0%	8,8%-9%
	Woori	5,3%	9%
	Standard Charter	6,3%	8,8%

Bảng 2: Dự án dự kiến mở bán mới trong Q4/2024 và 2025

Tên dự án	Địa điểm	Chủ đầu tư
Hà Nội & TP. HCM		
Vinhomes Global Gate	Hà Nội	VEFAC
Vinhomes Wonder Park	Hà Nội	Vinhomes
Central Residence Gamuda	Hà Nội	Gamuda Land
A3/CT2, Long Biên, Hà Nội	Hà Nội	Taseco Land (TAL)
The Matrix Premium	Hà Nội	MIK Group
Kepler Land - Hà Đông	Hà Nội	TSQ
Tháp Vàng	Hà Nội	PC1
Emeria & Claria	TP. HCM	KDH
Gem Riverside	TP. HCM	DXG
Eaton Park	TP. HCM	Gamuda Land
Khu vực khác		
Vinhomes Dương Kinh - 240 ha	Hải Phòng	Vinhomes
Vinhomes Green Hạ Long - 4.110 ha	Quảng Ninh	Vinhomes
Vinhomes Phước Vĩnh Tây - 1.089 ha	Long An	Vinhomes
Izumi City - 170 ha	Đồng Nai	NLG
Gem Skyworld - 92 ha	Đồng Nai	DXG
Nam Long 2 - 43,8 ha	Cần Thơ	NLG
Đỗ Mười Hoàng Huy - 49 ha	Hải Phòng	TCH
Khu đô thị Cái Giá - 176 ha	Hải Phòng	VCR
Thuận An 1 & 2	Bình Dương	PDR
Olalani Riverside Towers	Đà Nẵng	Sungroup

Nguồn: SSI Research

Biểu đồ 1: Tăng trưởng tín dụng và huy động

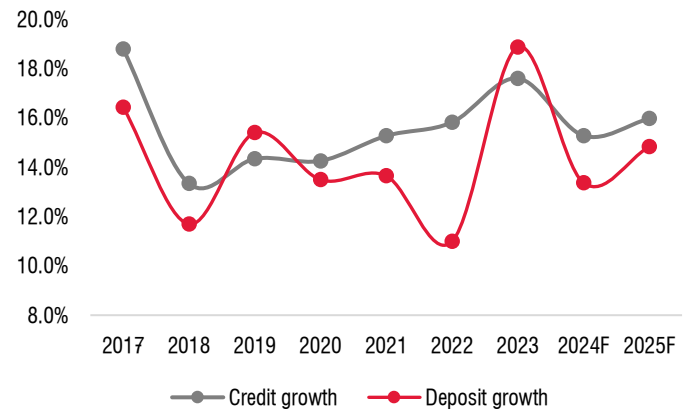

Biểu đồ 2: Giải ngân theo kỳ hạn (nghìn tỷ đồng)

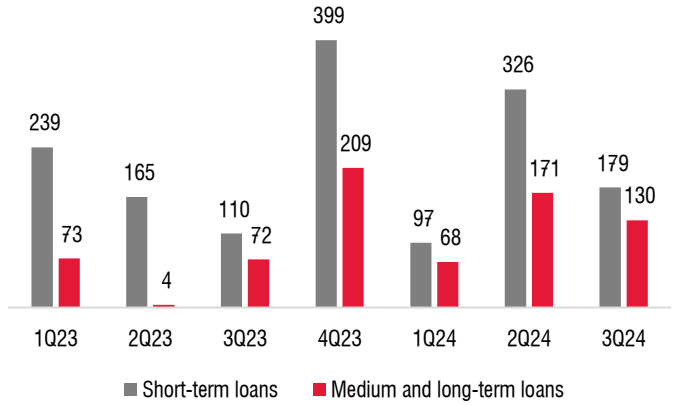

Nguồn: SSI Research

NIM – Niềm vui ngắn ngủi: NIM phục hồi tốt trong 6 tháng đầu năm 2024 (+7bps YTD đạt 3,62%) khi lãi suất huy động giảm (-117 bps svck). Ngoài ra, tối ưu hóa cơ cấu tài sản cũng là yếu tố then chốt hỗ trợ NIM trong nửa đầu năm 2024. Tại cuối Q2/2024, LDR lập kỷ lục ở mức 97,2% (Biểu đồ 3) trước khi giảm xuống 96,4% vào Q3/2024. **NIM giảm -22 bps QoQ xuống còn 3,47% trong Q3/2024 do lãi suất huy động tăng dần và cạnh tranh giữa các ngân hàng trở nên gay gắt, làm cho lợi suất sinh lời trên tài sản giảm -21 bps so với quý trước**. Với nhu cầu tín dụng thường tăng cao vào quý 4, chúng tôi cho rằng các ngân hàng sẽ phải tăng cường huy động để đảm bảo các chỉ số về thanh khoản, điều này sẽ làm giảm tỷ lệ LDR. **Dưới sự cạnh tranh gay gắt, chúng tôi cho rằng NIM sẽ tiếp tục chịu áp lực trong Q4/2024, và chỉ đạt 3,48% (-7bps svck) cho cả năm 2024.**

Sang năm 2025, chúng tôi tin rằng chính sách tiền tệ vẫn sẽ duy trì linh hoạt cùng với việc theo dõi chặt chẽ áp lực tỷ giá hối đoái. Do đó, chúng tôi dự báo lãi suất huy động 12 tháng sẽ tăng nhẹ trong năm 2025, làm tăng chi phí vốn lên +17 bps svck. Với lợi thế cạnh tranh về chi phí vốn, chúng tôi cho rằng các NHTMNN ít gặp áp lực hơn so với các NHTMCP. **Do đó, chúng tôi ước tính NIM sẽ duy trì ổn định svck ở mức 3,48% nhưng sẽ có sự khác biệt giữa NHTMNN (+5 bps svck đạt 2,77%) và các NHTMCP (-7 bps svck đạt 4,24%) trong năm 2025.**

Biểu đồ 3: Dư địa mở rộng LDR bị hạn chế

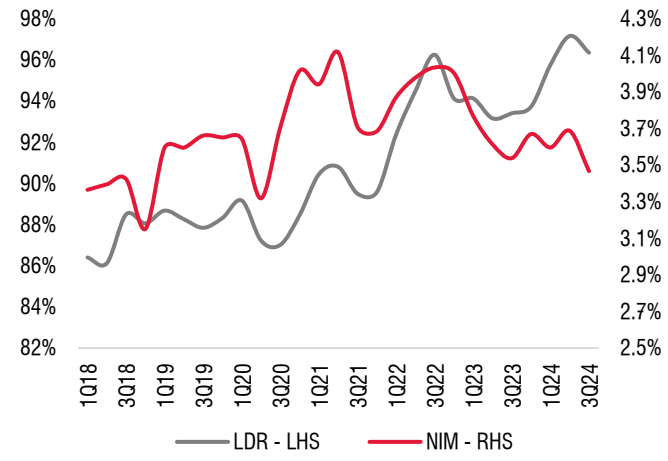

Biểu đồ 4: NIM sẽ chịu áp lực trong ngắn hạn

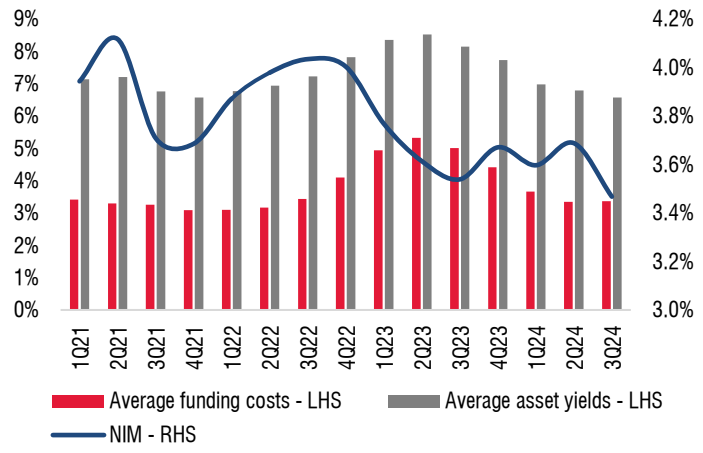

Nguồn: SSI Research

Biểu đồ 5: Lãi suất tiền gửi 12 tháng tăng kể từ Q2/2024 từ mức thấp lịch sử

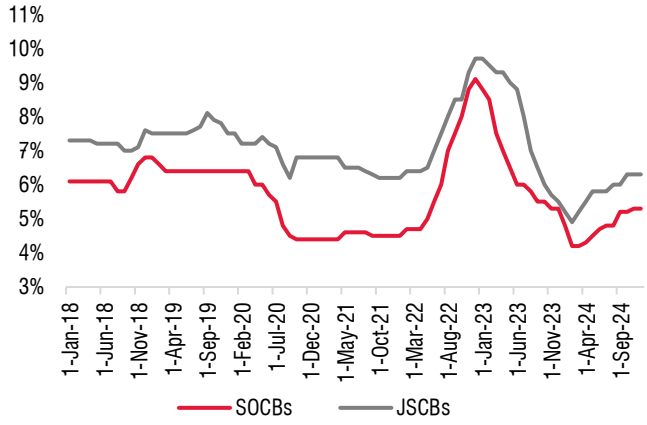

Biểu đồ 6: NIM cải thiện bắt đầu từ các NHTMNN trong khi NIM của các NHTMCP vẫn chịu áp lực

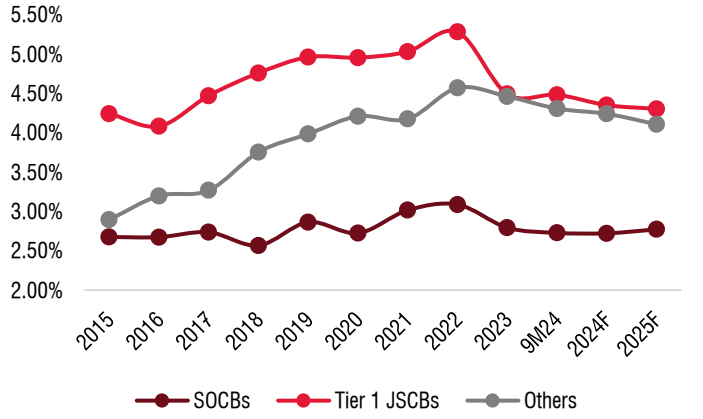

Nguồn: SSI Research

NHTMNN: VCB, BID, and CTG

NHTMCP cấp 1: ACB, STB, VPB, MBB, and TCB

Các NH khác: HDB, TPB, VIB, MSB, and OCB

Chất lượng tài sản – có chuyển biến tích cực nhưng vẫn cần thận trọng: Sau khi tăng vọt lên 2,12% vào Q2/2024, tỷ lệ hình thành nợ xấu đã giảm đáng kể ở các ngân hàng chúng tôi nghiên cứu xuống còn 1,22% trong Q3/2024, ngoại trừ OCB, MBB, TPB và VIB. **Trong 3 quý đầu năm 2024, các ngân hàng đã xử lý 73,3 nghìn tỷ đồng nợ xấu, chủ yếu từ VPB (19,4 nghìn tỷ đồng), CTG (17,4 nghìn tỷ đồng), BID (15,9 nghìn tỷ đồng) và MBB (7,1 nghìn tỷ đồng), chiếm 0,84% tổng dư nợ khách hàng, đây là mức cao nhất từng được ghi nhận.** Mặc dù đã tích cực xử lý nợ xấu nhưng tỷ lệ nợ xấu vẫn còn cao, dao động ở mức 2% tại Q3/2024, chủ yếu ở các ngành như vật liệu xây dựng, các công ty xây dựng, bất động sản (chủ đầu tư và cho vay mua nhà), thương mại và sản xuất. Chúng tôi cho rằng khả năng thanh toán nợ vẫn còn yếu, điều này ảnh hưởng đến việc thu hồi nợ của các ngân hàng. **Tuy nhiên, chúng tôi cho rằng ngân hàng sẽ đẩy mạnh xử lý nợ xấu trong Q4/2024 và giúp tỷ lệ nợ xấu giảm xuống 1,9% vào cuối năm 2024**. Điều đáng chú ý là chi phí tín dụng nhỏ hơn nhiều so với tỷ lệ hình thành nợ xấu kể từ Q3/2022 (Biểu đồ 8), điều này thường sẽ ám chỉ dự phòng sẽ tăng trong thời gian tới. Tuy nhiên, với sự hỗ trợ của NHNN và Chính phủ, các ngân hàng giờ đây có thêm thời gian để giãn việc trích lập dự phòng và ghi nhận nợ xấu. **Vì thế, chúng tôi dự báo chi phí tín dụng sẽ giảm -9 bps svck xuống còn 1,28% trong năm 2024.**

Biểu đồ 7: Tỷ lệ hình thành nợ xấu khác nhau giữa các ngân hàng

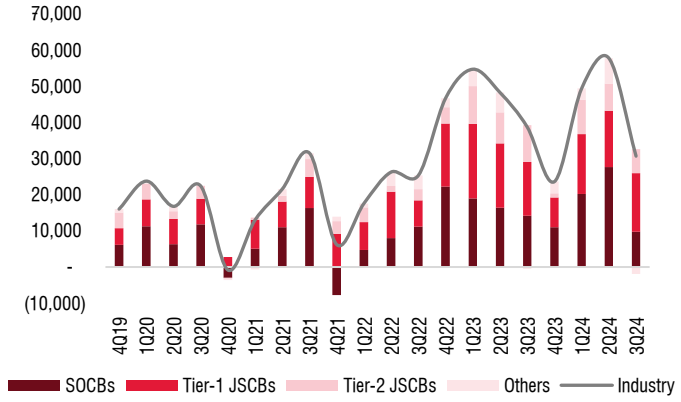

Biểu đồ 8: Chi phí tín dụng thấp hơn tỷ lệ hình thành nợ xấu từ Q3/2022

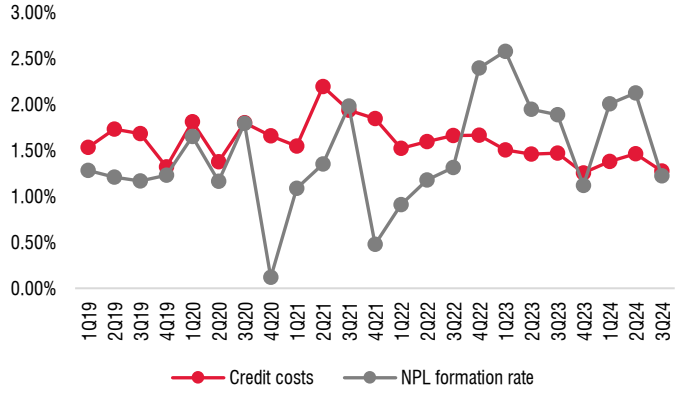

Nguồn: SSI Research

Biểu đồ 9: Nợ xấu đã xử lý cao kỷ lục trong 9T2024

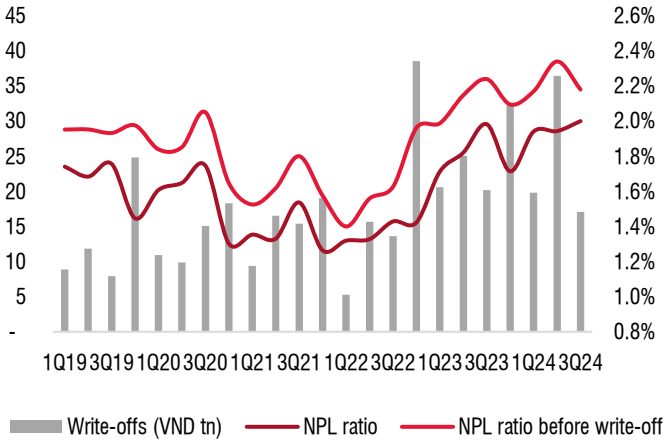

Biểu đồ 10: Tỷ lệ bao nợ xấu giảm xuống mức trước dịch Covid

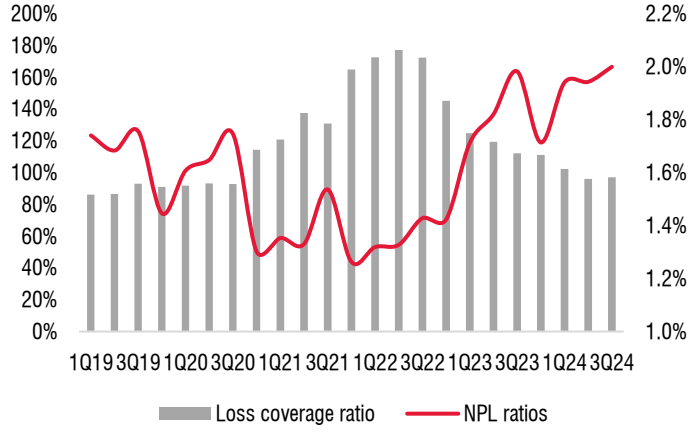

Nguồn: SSI Research

Với sự quyết tâm của Chính phủ để giải quyết các nút thắt trong lĩnh vực bất động sản, chúng tôi kỳ vọng một số dự án pháp lý chưa hoàn thiện sẽ được giải quyết và tái xây dựng vào năm 2025. Từ đó sẽ hỗ trợ ngân hàng trong việc thuyết phục người mua nhà trả nợ. Tuy nhiên, điều quan trọng cần nhấn mạnh ở đây là vấn đề về dòng tiền của chủ đầu tư bất động sản và niềm tin của người mua nhà và nhà đầu tư. Nếu chủ đầu tư tiếp tục không hoàn thiện được hợp đồng mua bán và/hoặc không bàn giao nhà đúng tiến độ, chúng tôi cho rằng nợ xấu nhóm khách hàng cá nhân có thể sẽ tăng. **Tuy nhiên, trong kịch bản cơ sở, chúng tôi vẫn tin rằng sự phục hồi của thị trường bất động sản miền Bắc và việc mở bán nhiều dự án mới (Bảng 2) trong năm 2025 sẽ cải thiện tâm lý thị trường và thu hút dòng vốn đầu tư mới – đặc biệt là ở miền Nam. Nhìn chung, chúng tôi kỳ vọng tỷ lệ nợ xấu sẽ biến động trong nửa đầu năm 2025, trước khi dần cải thiện xuống còn 1,78% trong nửa cuối năm 2025.**

Biểu đồ 11: Bộ đệm dự phòng vẫn còn mỏng so với các khoản vay có vấn đề

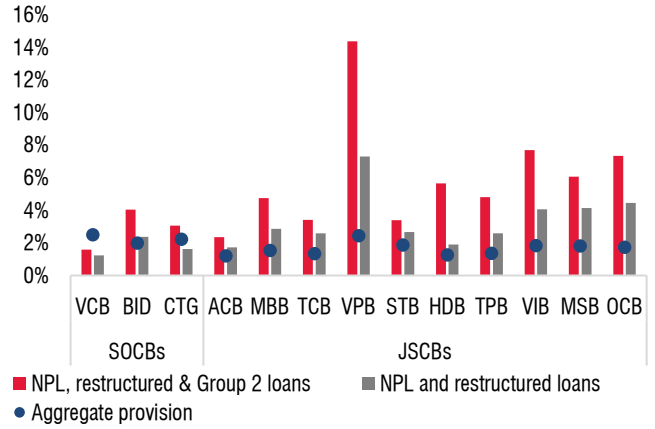

Nguồn: SSI Research

Biểu đồ 2: Tỷ lệ nợ xấu theo nhóm

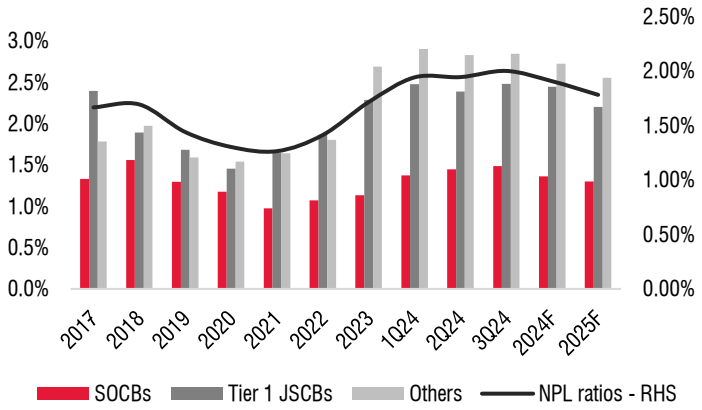

NHTMNN: VCB, BID, and CTG
NHTMCP cấp 1: ACB, STB, VPB, MBB, and TCB
Các NH khác: HDB, TPB, VIB, MSB, and OCB

Thu nhập ngoài lãi phục hồi 11,8% svck trong 3 quý đầu năm 2024 nhờ nỗ lực thu hồi nợ xấu đã xử lý (+65,7% svck) và lãi từ kinh doanh ngoại hối (+12,6% svck). Trong 3 quý đầu năm 2024, các ngân hàng đã nỗ lực thu hồi nợ xấu trong bối cảnh thị trường bất động sản dần phục hồi. Đặc biệt, chúng tôi nhận thấy các ngân hàng hoạt động chủ yếu ở miền Bắc ghi nhận mức thu nhập này cao hơn, bao gồm các NHTMNN nói chung, MBB, TCB, VPB, MSB và TPB. Chúng tôi kỳ vọng thu nhập từ nợ xấu đã xử lý sẽ tiếp tục phục hồi trong năm 2025. Việc đồng USD/VND liên tục tăng trong nửa đầu năm 2024 đã giúp các ngân hàng tăng thu nhập từ giao dịch ngoại hối 50,6% svck. Mặc dù thu nhập này giảm 39,5% svck trong Q3/2024 do đồng USD suy yếu khi nhà đầu tư dự đoán Fed sẽ cắt giảm lãi suất nhưng chúng tôi dự báo thu nhập này sẽ tăng trở lại trong Q4/2024, khi mà tỷ giá hối đoái bật tăng.

Ở khía cạnh khác, các ngân hàng đã ghi nhận lợi nhuận lớn từ giao dịch trái phiếu chính phủ trong năm 2023 (12,1 nghìn tỷ đồng hoặc 2,4% TOI) và điều này khó có thể lặp lại trong năm 2024. Cụ thể, thu nhập từ giao dịch trái phiếu chính phủ giảm khoảng 20% svck trong 9T2024. Mặc khác, thu nhập từ phí tăng nhẹ +4,7% svck trong nửa đầu năm 2024 chủ yếu do tài trợ thương mại và sự phục hồi của dịch vụ thẻ, trong khi thu nhập từ bảo hiểm nhân thọ vẫn ở mức thấp. Tuy nhiên, luật tổ chức tín dụng mới có hiệu lực từ tháng 7/2024 quy định hoạt động thư tín dụng được xem là hoạt động tín dụng và điều đó làm cho các ngân hàng phải phân loại lại phí tài trợ thương mại thành thu nhập lãi. Do đó, thu nhập từ phí giảm nhẹ 0,4% svck trong 9T2024 và có thể tiếp tục giảm trong Q4/2024.

Biểu đồ 13: Cơ cấu thu nhập ròng ngoài lãi

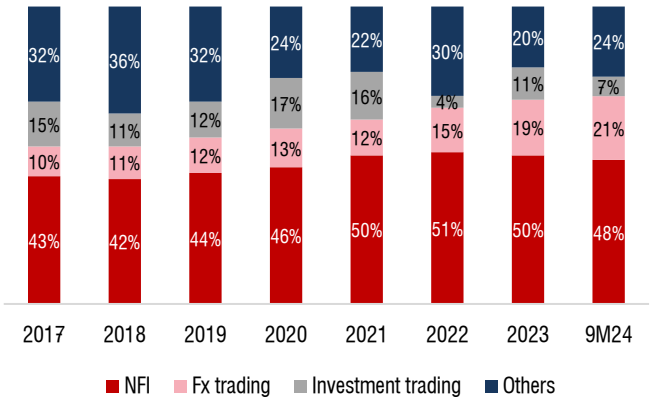

Nguồn: SSI Research

Biểu đồ 14: Biến động tỷ giá

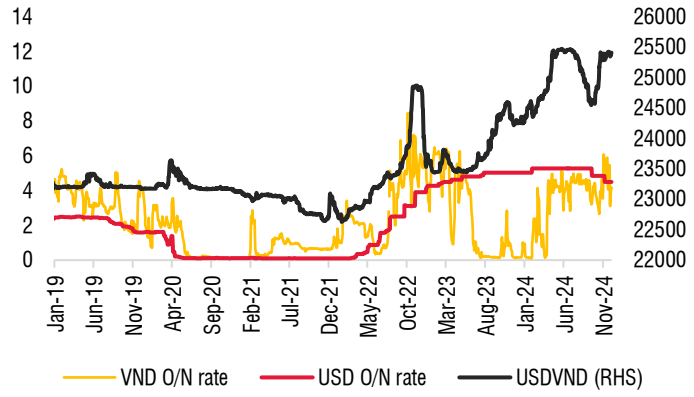

Nguồn: SSI Research

Luận điểm đầu tư

Các ngân hàng mà chúng tôi nghiên cứu đang giao dịch với P/B năm 2025 là 1,1x so với P/B trung bình là 1,59x kể từ năm 2017. Chúng tôi cho rằng mức định giá này đã phần lớn phản ánh các rủi ro tiềm ẩn của thị trường nói chung và ngành ngân hàng nói riêng. Mặc dù rủi ro tín dụng từ những khoản cho vay mua nhà dự án chưa thật sự phản ánh hết, nhưng chúng tôi kỳ vọng sự hỗ trợ của Chính phủ sẽ góp phần làm dịu đi các tác động xấu.

Bảng 3: Tóm tắt ước tính

NH	Khuyến nghị	Giá mục tiêu 1 năm	% tăng giá	2024F		2025F		2024F			2025F		
				LNTT	% svck	LNTT	% svck	PE	PB	ROE	PE	PB	ROE
ACB	MUA	31.000	23%	21.101	5,1%	24.327	15,3%	6,65	1,34	21,8%	5,77	1,14	21,3%
BID	KHẢ QUAN	49.300	27%	30.746	11,2%	35.527	15,5%	12,66	1,93	18,8%	12	1,65	18,5%
CTG	MUA	44.200	22%	28.823	14,8%	39.003	35,3%	10,46	1,35	17,0%	7,73	1,15	19,9%
HDB	KHẢ QUAN	28.200	18%	16.861	29,5%	20.301	20,4%	5,85	1,52	26,2%	5,34	1,18	24,9%
MBB	KHẢ QUAN	29.100	20%	28.032	6,6%	31.775	13,4%	6,09	1,18	22,1%	5,39	1,00	21,3%
MSB	KHẢ QUAN	14.500	34%	6.208	6,5%	7.014	13,0%	5,68	0,78	14,7%	5,03	0,67	14,4%
OCB	TRUNG LẬP	12.300	11%	3.258	-21,3%	3.263	0,2%	8,77	0,88	8,7%	10,51	0,81	8,1%
TCB	MUA	28.700	19%	27.819	21,5%	32.061	15,2%	7,76	1,16	15,9%	6,73	1,01	16,1%
TPB	KHẢ QUAN	19.800	22%	7.050	26,2%	8.006	13,5%	2,88	1,15	16,1%	2,54	0,98	15,8%
STB	TRUNG LẬP	36.500	7%	10.708	11,6%	12.428	16,1%	9,41	1,22	17,4%	8,11	1,06	17,5%
VCB	MUA	124.600	34%	44.119	7,0%	50.675	14,9%	17,09	2,61	19,2%	14,89	2,02	16,8%
VIB	TRUNG LẬP	20.900	9%	8.856	-17,3%	9.848	11,2%	8,21	1,36	17,8%	7,38	1,15	17,3%
VPB	KHẢ QUAN	23.400	23%	19.041	76,2%	22.339	17,3%	9,76	1,09	12,0%	8,46	0,97	12,9%
Tổng				**252.622**	**13,3%**	**296.567**	**17,4%**	**8,56**	**1,35**	**18,2%**	**7,68**	**1,14**	**17,5%**

Nguồn: SSI Research

Trong giai đoạn đầu của sự phục hồi kinh tế, chúng tôi ưa thích các ngân hàng có lợi thế cạnh tranh về chi phí vốn. Điều này sẽ giúp bảo toàn NIM và có thể giành thêm thị phần khi nhu cầu tín dụng tiếp đà hồi phục. Hơn nữa, chúng tôi cho rằng các ngân hàng có chất lượng tài sản tốt cùng với sự hỗ trợ kịp thời từ Chính phủ sẽ giúp giảm áp lực dự phòng, như VCB, CTG và ACB. Ngoài ra, sự phục hồi của thị trường bất động sản, tập trung vào các dự án có tình trạng pháp lý lành mạnh, sẽ là yếu tố hỗ trợ tích cực cho TCB.

Mặt khác, với những quyết tâm của Chính phủ trong việc giải quyết các vấn đề pháp lý và tái triển khai các dự án chưa hoàn thành sẽ cải thiện tâm lý nhà đầu tư và niềm tin của người dân vào thị trường bất động sản, điều mà chúng tôi kỳ vọng sẽ dần dần lan tỏa đến thị trường bất động sản miền Nam. Do đó, chúng tôi đề xuất HDB, VPB và MBB vào danh sách đầu tư ngắn hạn. Ngoài ra, BID cũng là một ý tưởng đầu tư khác vì chúng tôi kỳ vọng kế hoạch phát hành riêng lẻ sẽ sớm được thực hiện trong năm 2025.

Biểu đồ 16: P/B lịch sử của các ngân hàng chúng tôi nghiên cứu

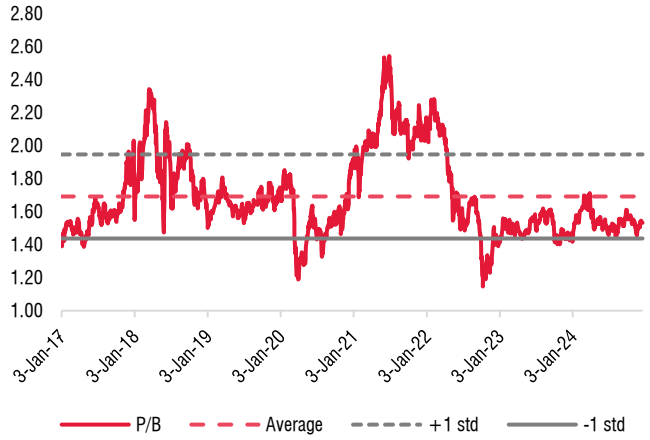

Biểu đồ 17: Định giá của các ngân hàng chúng tôi nghiên cứu

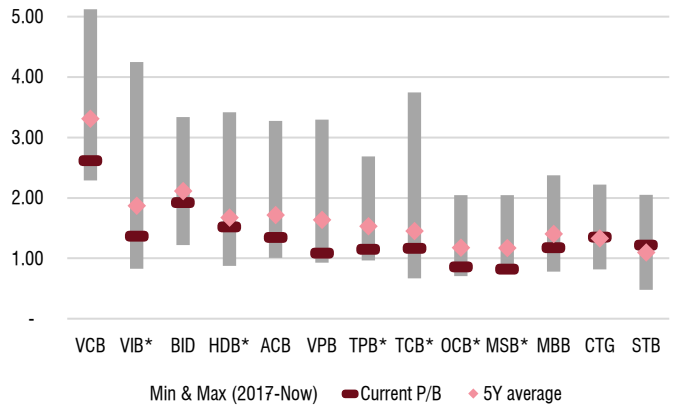

Nguồn: SSI Research

Cổ phiếu ưa thích: CTG, TCB, VCB, ACB

1. Ngân hàng TMCP Công Thương Việt Nam (CTG: HOSE)

Giá ngày 25/12/2024: 38.200 đồng/cp. Giá mục tiêu 1 năm: 44.200 đồng/cp

- **Luận điểm đầu tư**
  - ✓ **Chi phí tín dụng giảm mạnh:** Với 85 nghìn tỷ đồng nợ xấu đã được xử lý kể từ năm 2019, chúng tôi kỳ vọng chất lượng tài sản của CTG sẽ cải thiện đáng kể từ năm 2025 và giúp CTG giảm chi phí tín dụng xuống còn 1,27% trong năm 2025.
  - ✓ **Các yếu tố cơ bản khác được cải thiện:** Chúng tôi ước tính lợi nhuận của CTG sẽ tăng mạnh +35.3% svck trong năm 2025, được hỗ trợ chính bởi chi phí tín dụng thấp hơn (-50 bps svck) và NIM tốt hơn (+4 bps svck). ROE tăng lên 20% trong năm 2025, khiến P/B dự phóng 1,15x trở nên hấp dẫn hơn.
- **Rủi ro:**
  - ✓ Thời gian trích lập dự phòng kéo dài hơn dự kiến.
  - ✓ NIM yếu hơn dự kiến.
- **Bảng chỉ tiêu tài chính**

	2021	2022	2023	2024F	2025F
Tổng thu nhập hoạt động (tỷ đồng)	53,157	64,117	70,548	80,081	88,318
Tăng trưởng (%)	17.3%	20.6%	10.0%	13.5%	10.3%
LNTT (tỷ đồng)	17,589	21,132	24,990	28,823	39,003
Tăng trưởng (%)	3.0%	20.1%	18.3%	15.3%	35.3%
Tăng trưởng tín dụng (%)	11.1%	12.1%	15.5%	13.9%	13.9%
Tăng trưởng huy động (%)	16.8%	9.3%	13.9%	13.2%	14.8%
LDR thuần (%)	93.1%	95.5%	96.9%	97.5%	96.8%
NIM (%)	3.01%	2.98%	2.86%	2.90%	2.94%
CIR (%)	32.3%	29.9%	29.0%	29.0%	30.0%
NPL (%)	1.26%	1.24%	1.1%	1.50%	1.40%
LLCR (%)	180.4%	186.1%	167.2%	131.4%	142.3%
ROA (%)	0.8%	0.8%	0.8%	0.9%	1.0%
ROE (%)	12.67%	16.82%	17.1%	17.2%	20.0%
BVPS (VND)	19,487	22,539	23,440	26,905	31,597
EPS (VND)	2,360	2,835	2,984	3,466	4,691
P/E	13.67	9.61	9.42	10.45	7.72
P/B	1.65	1.21	1.20	1.35	1.15

Nguồn: SSI Research

2. Ngân hàng TMCP Kỹ thương Việt Nam (TCB: HOSE)

Giá ngày 25/12/2024: 24.450 đồng/cp. Giá mục tiêu 1 năm: 28.700 đồng/cp

- **Luận điểm đầu tư:**
  - ✓ Trải qua những vấn đề ở thị trường bất động sản trong những năm vừa qua, người mua nhà ưa chuộng hơn các dự án có pháp lý lành mạnh và điều này sẽ là lợi thế cho TCB. **Với tỷ lệ nợ xấu ổn định (1,2%) và chi phí tín dụng cải thiện (0,73%), lợi nhuận trước thuế dự kiến sẽ đạt 32 nghìn tỷ đồng (+15,2% svck) trong năm 2025. ROE sẽ được duy trì ở mức khoảng 16% với mức CAR cao là 15%.** Tuy nhiên, sự phục hồi này sẽ rõ ràng hơn vào năm 2026 với mức tăng trưởng lợi nhuận trước thuế ước đạt 24,8% svck nhờ NIM phục hồi (+10 bps svck) và chi phí tín dụng thấp hơn (-24 bps svck).
  - ✓ Tiềm năng niêm yết của TCBS.
- **Rủi ro:**
  - ✓ NIM thấp hơn dự kiến.
  - ✓ Thị trường bất động sản phục hồi chậm hơn dự kiến.
- **Bảng chỉ tiêu tài chính**

	2021	2022	2023	2024F	2025F
Tổng thu nhập hoạt động (tỷ đồng)	37,076	40,902	40,061	48,703	54,709
Tăng trưởng (%)	37.1%	10.3%	-2.1%	21.6%	12.3%
LNTT (tỷ đồng)	23,238	25,568	22,888	27,819	32,061
Tăng trưởng (%)	47.1%	10.0%	-10.5%	21.5%	15.2%
Tăng trưởng tín dụng (%)	26.5%	12.5%	21.6%	18.5%	18.4%
Tăng trưởng huy động (%)	14.1%	12.6%	37.4%	19.0%	19.3%
LDR thuần (%)	117.7%	117.6%	104.0%	103.6%	102.8%
NIM (%)	5.71%	5.29%	4.02%	4.18%	4.15%
CIR (%)	30.1%	32.8%	33.1%	32.5%	32.3%
NPL (%)	0.66%	0.72%	1.16%	1.20%	1.20%
LLCR (%)	162.9%	157.3%	102.1%	106.7%	106.5%
ROA (%)	3.58%	3.18%	2.33%	2.42%	2.44%
ROE (%)	21.5%	19.5%	14.7%	15.7%	15.9%
BVPS (VND)	26,264	31,927	36,994	20,850	23,906
EPS (VND)	5,146	5,739	5,111	3,119	3,598
P/E	10.34	4.50	6.22	7.62	6.60
P/B	2.03	0.81	0.86	1.14	0.99

Nguồn: SSI Research

3. Ngân hàng TMCP Ngoại thương Việt Nam (VCB: HOSE)

Giá ngày 25/12/2024: 92.400 đồng/cp. Giá mục tiêu 1 năm: 124.600 đồng/cp

- **Luận điểm đầu tư:**
  - ✓ **Tăng trưởng được kỳ vọng sẽ bắt đầu từ cuối năm 2024 và đầu 2025, với tăng trưởng lợi nhuận trước thuế năm 2025 dự kiến là 14,9% svck.** Trong thời gian qua, chúng tôi tin rằng việc VCB thận trọng trong các quyết định cho vay đã làm giảm khả năng sinh lời của ngân hàng này. Tuy nhiên, cách tiếp cận này về trung và dài hạn sẽ giúp VCB có một bảng cân đối kế toán lành mạnh với tài sản chất lượng cao cùng NIM sinh lời ổn định. Vì thế, chúng tôi tin rằng ngân hàng sẽ hưởng lợi một khi nhu cầu tín dụng thực sự quay trở lại.
  - ✓ Việc phát hành riêng lẻ với tỷ lệ 6,5% vốn điều lệ sẽ hỗ trợ tăng trưởng trong trung hạn cho VCB. Nếu thành công, chúng tôi ước tính rằng tỷ lệ CAR sẽ cải thiện khoảng 200 bps.
- **Rủi ro:**
  - ✓ Tăng trưởng tín dụng phục hồi chậm hơn dự kiến
- **Bảng chỉ tiêu tài chính**

	2021	2022	2023	2024F	2025F
Tổng thu nhập hoạt động (tỷ đồng)	56,711	68,083	67,723	69,249	78,019
Tăng trưởng (%)	15.6%	20.1%	-0.5%	2.3%	12.7%
LNTT (tỷ đồng)	27,376	37,368	41,244	44,119	50,675
Tăng trưởng (%)	18.8%	36.5%	10.4%	7.0%	14.9%
Tăng trưởng tín dụng (%)	15.1%	18.9%	10.8%	13.0%	14.0%
Tăng trưởng huy động (%)	9.4%	10.1%	11.6%	7.4%	11.3%
LDR thuần (%)	84.4%	91.2%	90.5%	95.2%	97.5%
NIM (%)	3.16%	3.40%	3.01%	2.94%	2.98%
CIR (%)	31.0%	31.2%	32.4%	30.4%	30.0%
NPL (%)	0.64%	0.68%	1.0%	1.15%	1.05%
LLCR (%)	424.4%	317.4%	230.3%	181.2%	183.8%
ROA (%)	1.6%	1.9%	1.8%	1.8%	1.9%
ROE (%)	21.3%	24.2%	21.7%	19.2%	16.8%
BVPS (VND)	30,943	29,422	30,156	35,603	46,122
EPS (VND)	3,522	4,761	5,097	5,449	6,253
P/E	22.38	16.80	15.76	16.96	14.78
P/B	2.55	2.72	2.66	2.60	2.00

Nguồn: SSI Research

4. Ngân hàng TMCP Á Châu (ACB: HOSE)

Giá ngày 25/12/2024: 25.450 đồng/cp. Giá mục tiêu 1 năm: 31.000 đồng/cp

- **Luận điểm đầu tư:**
  - ✓ Chất lượng tài sản ổn định, với tỷ lệ nợ xấu duy trì ở mức 1,4% trong năm 2025. Bảng cân đối kế toán tiếp tục được củng cố bởi các chính sách cho vay thận trọng và tệp khách hàng có chất lượng cao.
  - ✓ ACB có thể sử dụng lợi thế chi phí vốn thấp và vị thế ở khu vực phía Nam để cạnh tranh với các ngân hàng khác nhằm thu hút thêm khách hàng trong năm 2025. Mặc dù NIM khó cải thiện trong năm 2025 nhưng chúng tôi tin rằng việc giành được thị phần ở thời điểm hiện tại quan trọng hơn cho ACB để tăng trưởng trong trung và dài hạn.
  - ✓ Tăng trưởng lợi nhuận trước thuế dự kiến sẽ đạt 15,3% svck cho năm 2025, trong khi tỷ suất lợi nhuận trên vốn chủ sở hữu (ROE) thuộc trong nhóm cao nhất mà chúng tôi nghiên cứu và tiếp tục duy trì trên 20% trong trung hạn.
- **Rủi ro:**
  - ✓ Tăng trưởng kinh tế chậm hơn dự kiến.
  - ✓ Tỷ lệ nợ xấu mới hình thành cao hơn dự kiến.
- **Bảng chỉ tiêu tài chính**

	2021	2022	2023	2024F	2025F
Tổng thu nhập hoạt động (tỷ đồng)	23,564	28,790	32,747	34,274	39,163
Tăng trưởng (%)	29.7%	22.2%	13.7%	4.7%	14.3%
LNTT (tỷ đồng)	11,998	17,114	20,068	21,101	24,327
Tăng trưởng (%)	25.0%	42.6%	17.3%	5.1%	15.3%
Tăng trưởng tín dụng (%)	16.2%	14.3%	17.9%	18.0%	19.0%
Tăng trưởng huy động (%)	9.4%	11.6%	16.8%	16.9%	17.7%
LDR thuần (%)	88.2%	90.3%	91.1%	92.0%	93.0%
NIM (%)	4.06%	4.30%	3.91%	3.80%	3.73%
CIR (%)	34.9%	40.3%	33.2%	33.1%	33.4%
NPL (%)	0.77%	0.74%	1.2%	1.50%	1.40%
LLCR (%)	209.4%	159.3%	91.2%	77.9%	79.9%
ROA (%)	23.9%	26.5%	24.8%	21.8%	21.3%
ROE (%)	1.98%	2.41%	2.4%	2.2%	2.1%
BVPS (VND)	16,618	17,303	18,269	18,795	22,152
EPS (VND)	3,554	4,053	4,131	3,779	4,357
P/E	2.08	1.27	1.31	1.32	1.12
P/B	9.71	5.40	5.79	6.56	5.69

Nguồn: SSI Research

CAM KẾT PHÂN TÍCH

Chuyên viên phân tích trong báo cáo này này cam kết rằng (1) quan điểm thể hiện trong báo cáo phân tích này phản ánh chính xác quan điểm cá nhân đối với chứng khoán và/hoặc tổ chức phát hành và (2) chuyên viên phân tích đã/ đang/sẽ được miễn trách nhiệm bồi thường trực tiếp hoặc gián tiếp liên quan đến khuyến nghị cụ thể hoặc quan điểm trong báo cáo phân tích này.

KHUYẾN NGHỊ

Mua: Ước tính tiềm năng tăng giá lớn hơn hoặc bằng 10 điểm phần trăm so với mức tăng chung của thị trường trong 12 tháng tới.

Khả quan: Ước tính tiềm năng tăng giá dưới 10 điểm phần trăm so với mức tăng chung của thị trường trong 12 tháng tới.

Trung lập: Ước tính tiềm năng tăng giá tương đương so với mức tăng chung của thị trường trong 12 tháng tới.

Kém khả quan: Ước tính tiềm năng giảm giá dưới 10 điểm phần trăm so với mức tăng chung của thị trường trong 12 tháng tới.

Bán: Ước tính tiềm năng giảm giá lớn hơn hoặc bằng 10 điểm phần trăm so với mức tăng chung của thị trường trong 12 tháng tới.

Trong một số trường hợp, khuyến nghị dựa trên tiềm năng tăng giá 1 năm có thể được điều chỉnh lại theo ý kiến của chuyên viên phân tích sau khi cân nhắc một số yếu tố thị trường có thể làm ảnh hưởng đến giá cổ phiếu trong ngắn hạn và trung hạn.

TUYÊN BỐ MIỄN TRỪ

Các thông tin, tuyên bố, dự báo và dự đoán trong báo cáo này, bao gồm cả các ý kiến đã thể hiện, được dựa trên các nguồn thông tin mà SSI cho là đáng tin cậy, tuy nhiên SSI không đảm bảo sự chính xác và đầy đủ của các thông tin này. Báo cáo không có bất kỳ thông tin nhạy cảm về giá chưa công bố nào. Các ý kiến thể hiện trong báo cáo này được đưa ra sau khi đã được xem xét kỹ càng và cẩn thận và dựa trên thông tin tốt nhất chúng tôi được biết, và theo ý kiến cá nhân của chúng tôi là hợp lý trong các trường hợp tại thời điểm đưa ra báo cáo. Các ý kiến thể hiện trong báo cáo này có thể thay đổi bất kì lúc nào mà không cần thông báo. Báo cáo này không và không nên được giải thích như một lời đề nghị hay lôi kéo để đề nghị mua hay bán bất cứ chứng khoán nào. SSI và các công ty con và/ hoặc các chuyên viên, giám đốc, nhân viên của SSI và công ty con có thể có vị thế hoặc có thể ảnh hưởng đến giao dịch chứng khoán của các công ty được đề cập trong báo cáo này và có thể cung cấp dịch vụ hoặc tìm kiếm để cung cấp dịch vụ ngân hàng đầu tư cho các công ty đó.

Báo cáo này không được sử dụng dưới bất kỳ mục đích thương mại nào, và không được công bố công khai trên báo chí hay bất kỳ phương tiện nào khác nếu không được sự đồng ý của SSI. Người dùng có thể trích dẫn hoặc trình chiếu báo cáo cho các mục đích phi thương mại. SSI có thể có thỏa thuận cho phép sử dụng cho mục đích thương mại hoặc phân phối lại báo cáo với điều kiện người dùng trả phí cho SSI. SSI không chịu trách nhiệm đối với bất kỳ thiệt hại trực tiếp hay thiệt hại do hậu quả phát sinh từ việc sử dụng báo cáo này hay nội dung báo cáo này. Việc sử dụng bất kỳ thông tin, tuyên bố, dự báo, và dự đoán nào trong báo cáo này sẽ do người dùng tự quyết định và tự chịu rủi ro.

THÔNG TIN LIÊN HỆ

Trung tâm phân tích và tư vấn đầu tư

Hoàng Việt Phương
Giám đốc Trung Tâm phân tích và tư vấn đầu tư
phuonghv@ssi.com.vn
SĐT: (+84 – 24) 3936 6321 ext. 8729

Vĩ mô

Phạm Lưu Hưng
Kinh tế trưởng
hungpl@ssi.com.vn
SĐT: (+84 – 24) 3936 6321 ext. 8711

Thái Thị Việt Trinh
Chuyên viên phân tích cao cấp Vĩ mô
trinhttv@ssi.com.vn
SĐT: (+84 – 24) 3936 6321 ext. 8720

Phân tích Ngành Ngân hàng

Trương Minh Phương Duy
Chuyên viên Phân tích Cổ phiếu
duytmp@ssi.com.vn
SĐT: (+84 – 28) 3824 2897 ext. 6733

Dữ liệu

Nguyễn Thị Anh Thư
Chuyên viên hỗ trợ
thunta2@ssi.com.vn
SĐT: (+84 – 24) 3936 6321 ext. 8702

Chiến lược thị trường

Hồ Hữu Tuấn Hiếu
Chuyên gia Chiến lược đầu tư
hieuhht1@ssi.com.vn
SĐT: (+84 – 24) 3936 6321 ext. 8704

Nguyễn Quốc Bảo
Chuyên viên cao cấp Chiến lược đầu tư
baonq1@ssi.com.vn
SĐT: (+84 – 28) 3824 2897 ext. 6737