投資理財——模擬投資總結報告

作者：

一丁16鍾佳言

指導老師：

陳圳錡老師

廖君昀老師

模擬投資總結報告

壹、摘要：

作為高中生的我選修投資理財課程的動機為：其一，早點建構資產規劃概念以在往後管理金錢上能有更完善的措施。其二，透過模擬投資理解金錢的價值，避免往後不必要的消費，以幫助自己在未來能適當管理金錢上避免使自己處於風險中。其三，透過模擬投資認識股票運作方式、學習觀看線圖和透過基本面、技術面及籌碼面分析結果並自我檢討，幫助在未來的投資股票上累積更多經驗，降低風險及虧損。此次模擬投資目的：此次我選擇台積電以及其他科技類股以及航運股長榮為輔助投資對象，希望在2024/03/07～2024/05/03的時間中學習透過理解k棒走勢、日月年均線等等學會觀看股票線圖得知其是否處於優勢或劣勢；並透過在課堂上學習的KD線、MACD線、壓力支撐線等技術指標加以分析，得出自我投資方式；並分析科技大股台積電對其他科技股和台股指數的影響；以及觀察長榮航運股走勢規律性選擇投資的時機；最後再進行總結報告，總結投資狀況並檢討投資方法的改善。此次主力科技股為台積電，主要判斷依據為壓力線和支撐線，再以KD線和MACD線作爲輔助參考。觀察盤況後發現在01/19時突破壓力線股價來到626，2/01～3/06回檔低點越來越高，可看出支撐線持續上漲，加上近期（2024/03）台積電於三月釋出設廠資訊，預估短期有漲幅。故判定其為適合投資的強勢標的並設定其作為此次投資的主力股。相較於無風險的利率，我希望具有風險的股票每年能帶來至少5-8%報酬，因此我的出廠標準是股票超過壓力線或5%就可考慮賣；止損標準是跌破支撐線或5%就考慮賣。一開始2024/03/07我以764元購入五張台積電，在4/09台積電公布營收報告後突破800壓力線進入新高點時，我在隔天4/10一早9:00一開盤以815先賣出2張，獲利92609元。剩下的三張的作為觀望，期待他是否有上漲的空間，觀察KD線也能發現藍色慢線超過紅色快線呈現黃金交叉的狀態。後來在4/19時台積電法說會後下跌來到755，大盤也隨之下修700多點，觀察中砂（1560）、家登（3680）及辛耘（3583）等台積電相關產業股也能看出在這天（4/19）有下跌的現象，可得知台積電對於台股以及科技股市場的影響力，於是我在4/23低點時以755價格買回兩張。4/23買進後由於沒有達到壓力線，因此一直沒有賣出，直到5/03競技場結束後以780賣出所有5張，獲利1.9共75323元。則航運主力股長榮02/19前為盤整期，在02/20時突破壓力線股價來到153，2/19～3/06回檔低點越來越高，可看出支撐線持續上漲，可知股票處於強勢狀態，我故在03/07買入177三張。從KD線也可得

快線過慢線呈現上漲趨勢。03/07買入177三張後，壓力線日趨上漲，在03/12此時我擔心它將下跌，且獲利也到達了預期，我故在03/12賣出187三張，由KD曲線也可看出KD值>80呈現超賣。後03/15～05/09呈現盤整期，不過支撐線仍微幅上漲，因此我預估它仍有上漲到空間，於是在04/18買入168.5三張，由KD線也可看出快線低於慢線呈現下跌趨勢，而後於05/03競技場以180結束賣出。在投資航運股時，我意識到航運股有著以下週期：在七月暑假前達高點後下跌，直到十月底後因寒假回升，隔年七月再次下跌，可知航運股和假期觀光息息相關。可推論在十月底達至低點時入場，七月前在將其售出即可獲利。也能在其他航運股如：陽明（2609）、中櫃（2613）及志信（2611）觀察到此種現象。最後結論及心得為（一）做好風險控制：此次台積電一開始我採取一次購買較多的方式，後來比較發現雖然沒有虧損，不過心理承擔的壓力還是比較大，因此我認為投資股票要調整為一開始購買2-3張等小張數，減少心理壓力以影響投資判讀，等到獲利一定數字時再放大進出場的金額，如此一來降低風險能保持長期良好的投資運作。同時設定停損停利點能協助我做出正確判斷，減少失誤及虧損。（二）做好長期投資而不是短期投機：對於一般人而言風險還是太大，還是做好長期投資的準備較為划算。（三）不過度依賴技術分析：在這次運用KD線判斷的過程中我發現股票出現了最高點KD線卻是下降的狀態，說明股票上漲KD線卻下跌，推測是因其在最高點後而走低導致KD線失誤，才是我意識到技術分析並非完全準確。（四）不受他人影響：言論、新聞看看就好，還是遵守自我原則和主觀判斷為主。（五）不預估行情：不去預估這隻股票未來的走勢，而是利用自己的準則順應行情判斷作出合理的交易。

貳，研究動機：

我認為高中生選修投資理財課程有以下幾點好處：其一，早點建構資產規劃概念以在往後管理金錢上能有更完善的措施，包括理解如何管理個人儲蓄，以及在未來無論是遇到貸款或是存錢時有無更好的操作能幫助自己減少不必要的虧損。其二，透過模擬投資理解金錢的價值培養理財素養，避免往後不必要的消費，以幫助自己在未來能適當管理金錢上避免使自己處於風險中，以做做出更明智的理財決策。其三，透過模擬投資認識股票運作方式、學習觀看線圖和透過基本面、技術面及籌碼面分析結果並

自我檢討，幫助在未來的投資股票上累積更多經驗，降低風險及虧損，在未來投資股票時能更有信心和能力應對。

參、 研究目的：

此次我選擇台積電作為投資主力，希望在2024/03/07～2024/05/03的時間中學習：

（一）透過理解k棒走勢、日月年均線等等學會觀看股票線圖得知其是否處於優勢或劣勢。

（二）透過在課堂上學習的KD線、MACD線、壓力支撐線等技術指標加以分析，得出自我投資方式。

（三）分析科技大股台積電對其他科技股和台股指數之影響。

（四）觀察航運股走勢規律性選擇投資的時機。

（五）進行總結報告，總結投資狀況並檢討投資方法之改善。

肆、 基本資料判讀

一、台積電（科技股）

我選擇標的主要依據是技術分析的壓力線和支撐線。橘色的壓力線是近期高點連線，我可以從壓力線得知近期股票是呈現上漲還是下跌；紅色為支撐線是近期低點連線，

我從支撐線中可以判斷何時開始走跌需出廠。01/18號前盤整期不看，股價約在570-590之間回盪，在01/19時突破壓力線股價來到626，2/01～3/06回檔低點越來越高，可看出支撐線持續上漲，可知股票處於強勢狀態。畢竟投資以保本為主，強勢的股票較不易虧損，因此我判定這種狀態的標的即為投資的優先選擇。至於以KD線來看的話在3/04附近，快線超過慢線成為黃金交叉，而後KD>80值同時進入超賣，代表市場過熱可能會有下降趨勢，因為判斷的時候沒有考慮到KD線，這時候我才剛剛買，還有點擔心買在高點，幸好最後還是有賺回來。而從MACD我們也能略看出趨勢，從01/19後快線突破慢線呈現黃金交叉，而後可發現每一波修正對照到MACD的曲線，能見快線逐漸趨近於慢線，不過卻沒有呈現死亡交叉，代表雖然有小小的修正，整體股票是往上漲的。綜合以上判斷我選擇台積電作為投資的主力股。

二、長榮（航運股）

02/19前盤整期不看，在02/20時突破壓力線股價來到153，2/19～3/06回檔低點越來越高，可看出支撐線持續上漲，可知股票處於強勢狀態，我故在03/07買入177三張。從KD線也可得快線過慢線呈現上漲趨勢。因此我判定這種狀態的標的即為投資的優先選擇。

伍、 個人投資策略

我個人的投資策略是以壓力和支撐線主要判斷依據，決定是否為好的標的和後續操作的方法。至於KD線和MACD這些技術指標的進場訊號只是上漲後的結果，趨勢發生的時候幾乎所有指標都會發生變化，只是差在快慢，因此我只會作為輔助參考用，並不會納入判斷的依據。我的出廠標準是股票超過壓力線或5%就可考慮賣（相較於無風險的利率，我希望具有風險的股票每年能帶來至少5-8%報酬）；止損標準是跌破支撐線或5%就考慮賣，但還是依照當下情境決定。

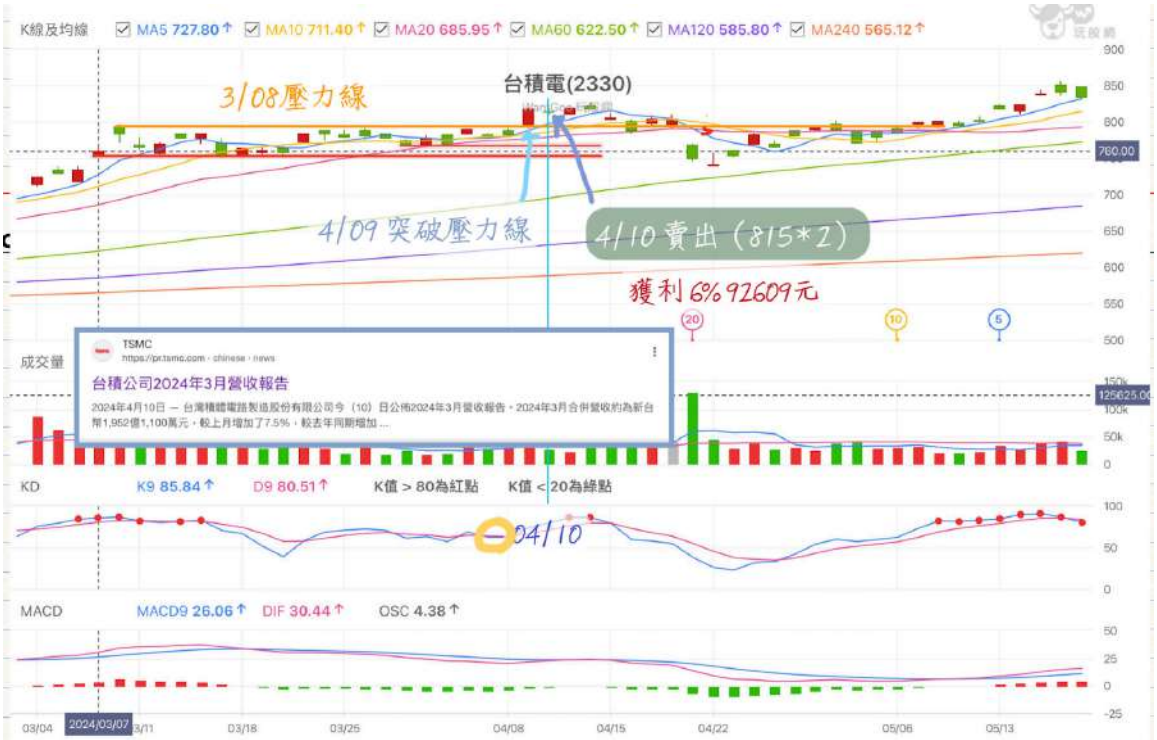

在3/07購買後隔天突破800大關，當時由於獲利不足和還在觀望的因素沒有行動，後長達一個月時間盤整，在這段期間我有點擔心他會不會盤整完往下走，但由於沒有明顯下降趨勢且支撐線仍逐漸往上走我便繼續等待，最後在4/09台積電公布營收報告後突破800壓力線進入新高點，我便在隔天4/10一早9:00一開盤以815先賣出2張，獲利92609元。剩下的三張的作為觀望，期待他是否有上漲的空間，觀察到下面的KD線也能發現藍色慢線超過紅色快線呈現黃金交叉，呈現超賣的狀態。

後來在4/19時台積電法說會後大跌，大盤也隨之下修700多點，可看出台積電對於台股之影響力（市值占大盤比重約31%）。若以支撐線來看也可知在4/22創下新支撐線（這裡3/28支撐線照理來說不應該畫出來因為已經被突破，但為了說明差異還是標記上去）於是我在4/23低點時以755價格買回兩張。

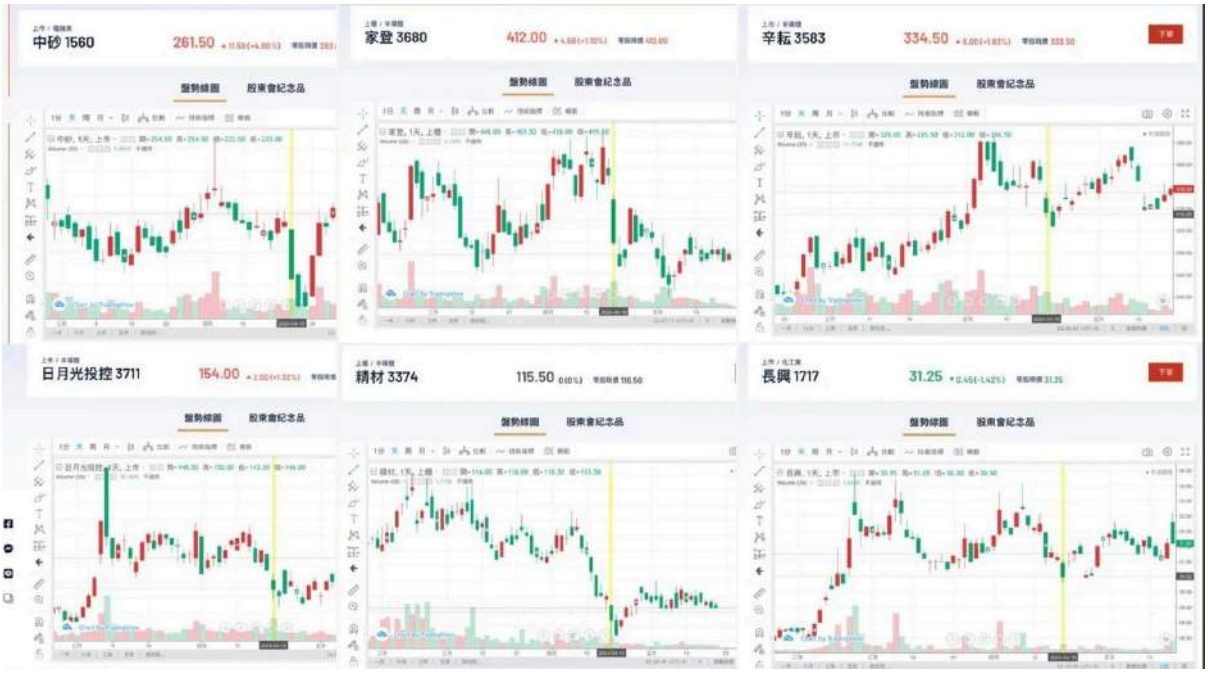

台積電相關產業鏈的股價也會受到台積電公司股價影響，此圖可見在04/18～04/19兩天，如中砂（1560）從為258降為233下修25點、家登（3680）464在降為419下修45點、日月光投控（3711）從151降為146下修5點、精材（3374）117.5降為113.5下修4點，及長興（1717）從31.15降為30.5下修0.65點。

4/23買進後由於沒有達到壓力線，因此一直沒有賣出，直到5/03競技場結束後以780賣出所有5張，獲利1.9%共75323元。

台積電進出場操作及損益總覽

二、長榮（航運股）

03/07買入177三張後，壓力線日趨上漲，在03/12此時我擔心它將下跌，且獲利也到達了預期，我故在03/12賣出187三張，以下的KD曲線也可看出KD值>80呈現超賣。

後03/15～05/09呈現盤整期，不過支撐線仍微幅上漲，因此我預估它仍有上漲到空間，於是在04/18買入168.5三張，以下KD線也可看出快線低於慢線呈現下跌趨勢。

而後於05/03競技場以180結束賣出。

在投資航運股時，我一開始的投資原因為4月全中運連假會有短期上漲趨勢，而後意識到航運股有著以下週期：

（圖為長榮2021/07－2024/04線圖）

在七月暑假前達高點後下跌，直到十月底後因寒假回升，隔年七月再次下跌，可知航運股和假期觀光息息相關。可推論在十月底達至低點時入場，七月前在將其售出即可獲利。

觀察其他航運股也有類似的現象：

週線
成交量
陽明(2609) 最後日期: 2024/06/14
2022/03/11 開133.5 高135.5 低114.5 收125.5 量795.9K 漲跌-7.50
MA5 120.50 ▲ MA20 112.23 ▲ MA60 -
陽明（2609）
7月高點下跌
11-6月盤整逐漸回升
7月高點下跌
11-6月盤整逐漸回升
©Yahoo奇摩股市
量 795902 ▲ MV5 485356 ▲ MV20 407174 ▲
2021 / 07 – 2022 / 07
2022 / 07 – 2023 / 07
2021/07 10 2022/01 04 07 10 2023/01 04 07 10

週線
成交量
中櫃(2613) 最後日期: 2024/06/14
2021/11/26 開26.5 高27.25 低25.6 收25.85 量1901 漲跌-0.15
MA5 26.33 ▲ MA20 30.51 ▼ MA60 -
中櫃（2613）
7月高點下跌
11-6月盤整逐漸回升
©Yahoo奇摩股市
量 1901 ▼ MV5 2785 ▼ MV20 821
7月高點下跌
11-6月盤整逐漸回升
2021 / 07 – 2022 / 07
2022 / 07 – 2023 / 07
2021/07 10 2022/01 04 07 10 2023/01 04 07 10 2024/01

陸、 結論與心得

（一）做好風險控制：此次台積電一開始我採取一次購買較多的方式，認為台積電比較穩定且背後有政府基金援助，加上為投資主力股緣故，但後來比較發現雖然沒有虧損，不過心理承擔的壓力還是比較大，因此我認為投資股票要調整為一開始購買2-3張等小張數，不一次買很多，如此一來損益跳動就較小，賠錢時不至於虧太多，減少心理壓力以影響投資判讀，等到獲利一定數字時再放大進出場的金額，如此一來降低風險能保持長期良好的投資運作。在這次的模擬投資我體會到了設定停損停利點的重要性，這些判斷依據能協助我做出正確判斷，減少失誤及虧損。

（二）做好長期投資而不是短期投機：儘管短期投資可能帶來豐厚利潤，對於一般人而言風險還是太大，還是做好長期投資的準備較為划算。

（三）不過度依賴技術分析：技術分析只適用在具有效率的市場，每次的價格波動都有其背後的原因，不過在現實生活中股市很有可能遭到他人操弄，因此技術分析並非完全準確。在這次運用KD線判斷的過程中我發現股票出現了最高點KD線卻是下降的

狀態，說明股票上漲KD線卻下跌，推測是因其在最高點後而走低導致KD線失誤，才是我意識到技術分析並非完全準確。

（四）不受他人影響：在選擇標的的過程中，經常見到股市討論區討論股市，談論那支股票將要漲，一開始抱有存疑的態度沒有買，而後開始下跌，讓我慶幸沒有跟著一股腦進場。言論、新聞看看就好，還是遵守自我原則和主觀判斷為主。

（五）不預估行情：不去預估這隻股票未來的走勢，而是利用自己的準則順應行情判斷作出合理的交易。