道理都懂却过不好的这一生（2021-6-29 复盘）

原创 我命由我不由天的 爱在冰川 2021-06-29

本复盘仅为鄙人的股市思考历程，非荐股，请勿跟票。

各 种 数 据

赚钱效应

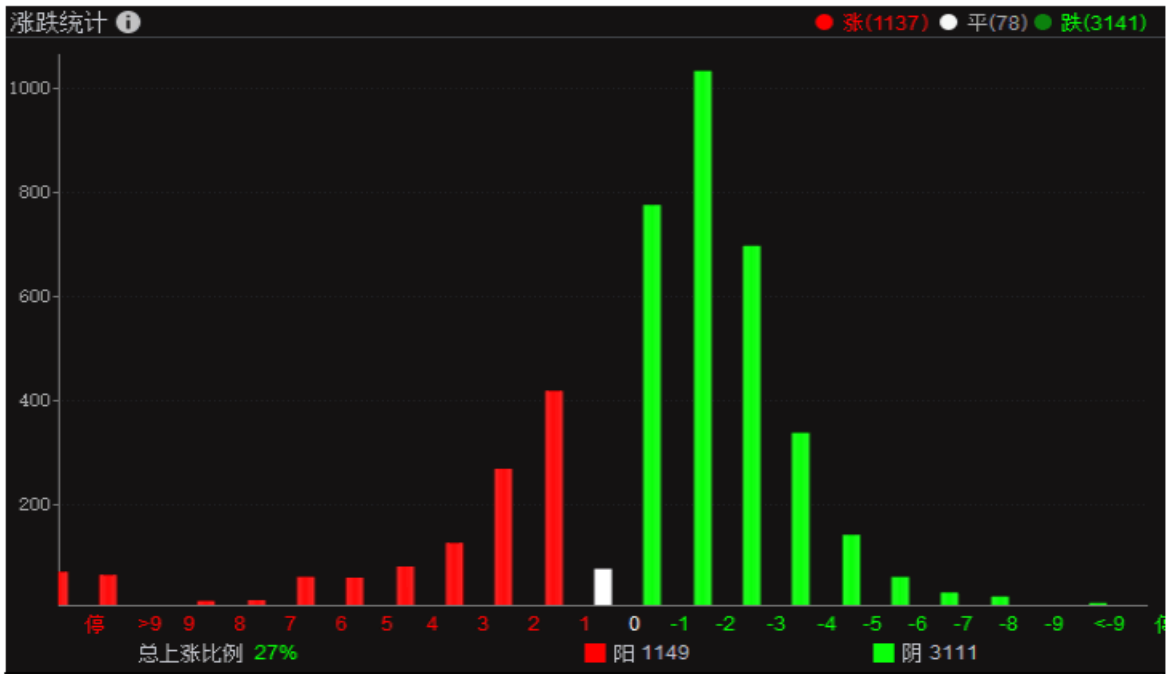

0.50
9:30
10:30
11:30
14:00
15:00
13
17
9
14
21
>=7%
3%~7%
0~3%
-3%~0%
<=-3%
0611
0615
0616
0617
0618
0621
0622
0623
0624
0625
0628
0629

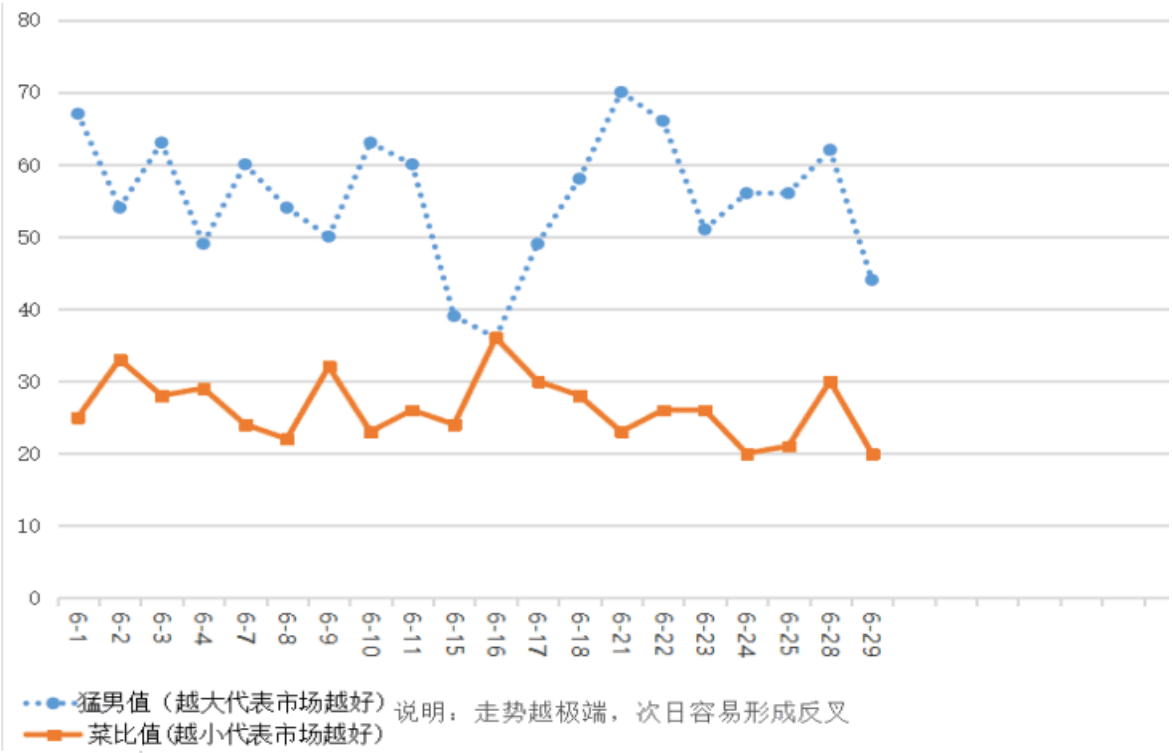
80
70
60
50
40
30
20
10
0
6-1
6-2
6-3
6-4
6-7
6-8
6-9
6-10
6-11
6-15
6-16
6-17
6-18
6-21
6-22
6-23
6-24
6-25
6-28
6-29
猛男值（越大代表市场越好）
菜比值(越小代表市场越好)
说明：走势越极端，次日容易形成反叉

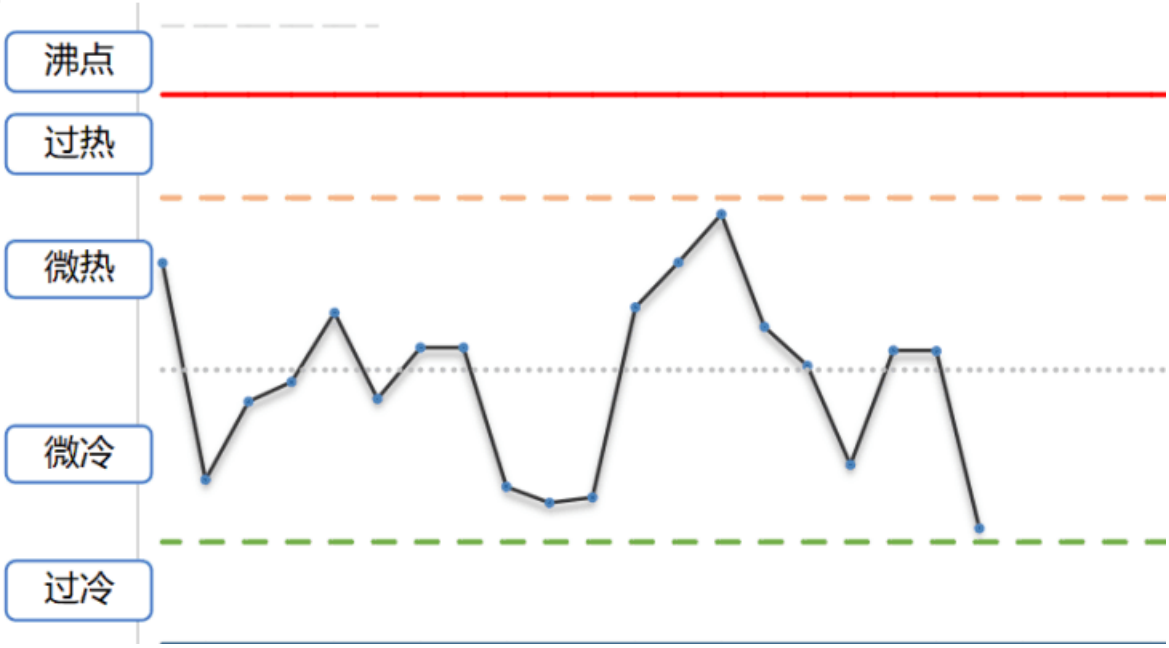
沸点
过热
微热
微冷
过冷

趋势：↘

涨停动因

2021年6月29日星期二						
股票简称	价格（元）	成交金额（元）	最终涨停时间	连板天数	涨停关键词	涨停原因内容
锂电池概念						
金辰股份 603396	51.92	1.39亿	09:31:30	**首板**	**锂电池+光伏概念**	1、工厂自动化解决方案提供商，公司目前所拥有的成套自动化系统可应用于动力锂电池制造、汽车、半导体等多个行业； 2、公司主营光伏电池和组件自动化生产装备，正在研发储备HIT高效电池生产线及核心工艺装备。
三美股份 603379	18.48	1.44亿	10:33:38	**首板**	**氟化工+锂电池**	1、公司与江苏华盛锂电材料股份有限公司合资的浙江盛美锂电材料有限公司目前正在开展双氟磺酰亚胺锂（LiFSI）一期项目建设。盛美锂电由江苏华盛持股51%并控股；公司持股49%，为联营企业，不在公司合并报表范围。 2、公司主要从事氟碳化学品和无机氟产品等氟化工产品的研发、生产和销售。公司氟碳化学品主要包括氟制冷剂和氟发泡剂，其中氟制冷剂主要包括HFCs制冷剂和HCFCs制冷剂。
天奇股份 002009	13.05	6.95亿	14:17:47	**首板**	**业绩预增+锂电池+汽车拆解**	1、上半年预计盈利7500-8500万元，同比增长562.02%-650.29%。 2、在报废汽车回收拆解及再制造领域，公司已初步形成了回收-拆解-再制造-销售的完整产业链，子公司之间发挥协调效应，实现汽车后市场回收资源高值化利用； 3、公司控股子公司江西天奇金泰阁钴业有限公司主要从事锂电池综合回收，生产电子级氧化钴、工业级氧化钴等系列产品。
天际股份 002759	36.63	14.01亿	14:48:34	**首板**	**锂电池+家电**	1、全资子公司新泰材料主营六氟磷酸锂，目前拥有8000吨产能；六氟磷酸锂目前是最常用的电解液锂盐，预计1吨六氟可生产8吨电解液； 2、公司主要从事将现代科学技术与传统陶瓷烹饪相结合的陶瓷烹饪家电，电热水壶的研发，生产和销售。
有机硅概念						
晨光新材 605399	21.37	1.25亿	09:44:46	**首板**	**次新股+有机硅**	1、多晶硅行业的持续高景气度对上游三氯氢硅需求将进入量的快速增长期，近期三氯氢硅单吨涨幅较大。公司拥有三氯氢硅产能超过6万吨 2、公司是国内领先的全产业链功能性硅烷产品制造商，主要从事功能性硅烷基础原料、中间体及成品的研发、生产和销售，目前已成为国内功能性硅烷行业产品最为丰富、产业链最长的生产厂商之一。 3、公司在国内外拥有广泛的客户和渠道资源，客户多达 1,800 余家，主要包括功能性硅烷产品下游产品知名国内制造商硅宝科技、兴业材料、润禾材料、东方材料等上市公司。
三孚股份 603938	32.23	1.59亿	10:20:52	**首板**	**有机硅**	1、公司主要从事三氯氢硅、高纯四氯化硅、电子级二氯二氢硅、电子级三氯氢硅、氢氧化钾、硫酸钾等化工产品的研发、生产和销售。 2、公司“年产15000吨硅烷偶联剂中间体”项目预计2021年年初建设完成，目前项目各项工作按规划有序进行中。
合盛硅业 603260	74.8	9.15亿	14:32:10	**首板**	**有机硅+石墨电极**	1、6 月23 日，美国商务部宣布将5 家中国企业列入出口管制“实体清单”，公司旗下的合盛硅业(鄯善)有限公司是其中之一。 2、公司工业硅产能73 万吨/年，约占国内产能的24%，产量49.5 万吨，连续8 年国内第一；有机硅单体产能53 万吨，国内产能占比约16%。随着2021 年公司石河子有机硅单体新增产能40 万吨逐渐投放，公司产能占比将进一步提高。 3、公司积极推进云南合盛硅业有限公司水电硅循环经济项目，80 万吨/年工业硅生产及配套60 万吨型煤加工生产(一期)项目投资规模为40.84 亿元，一期新建38 万吨工业硅产量项目。新疆合盛硅业新材料有限公司煤-电-硅一体化项目二期，年产20 万吨硅氧烷及下游深加工项目，投资规模43.78 亿元。 4、公司是国内工业硅与有机硅双龙头，硅产业链一体化发展构筑护城河。
华为相关概念						
科力尔 002892	31.02	3.47亿	13:12:23	**2连板**	**华为供应商+机器人+智能家居**	1、公司的订单充足，订单排期已经到年底。6月25日调研显示，公司的产品近期突破的客户包括华为、海康威视、宇视科技、苹果等，应用的领域包括工业自动化、智能安防、锂电池设备和光伏设备等。 2、科力尔电机集团工控事业部成立于2020年3月，驱动器、编码器和控制器实现了0到1的突破，并开发出了高性能V6系列伺服电机，6月16日，公司全数字开环和闭环驱动器发布。 3、公司专注于电机和智能驱控技术的研发、生产，有望受益于家居智能化趋势。除了将电机应用于智能家电领域，科力尔还积极开拓健康护理、运动控制等新领域的应用。
神思电子 300479	16.86	2.61亿	09:31:45	**首板**	**华为概念+数字货币**	1、2021年世界人工智能大会将于7月8-11日举行。公司智能视频监控方案边缘计算模组完成华为Atlas人工智能计算平台Atlas500兼容性测试与产品方案移植，加入昇腾生态；华为与昇腾计算为神思电子等50位合作伙伴发布了证书。 2、公司是中国领先的身份识别解决方案的提供商和服务商，向行业客户提供智能视频监控、智慧餐饮、智慧服务大厅、智慧园区等人工智能云服务解决方案，并且通过神思云脑持续实现智能化升级。
						1、公司作为华为的“软件+硬件”的生态合作伙伴，未来将在鲲鹏、昇腾、鸿蒙、云4大技术领域全产业链合作。 2、公司控股子公司湘江鲲鹏一旗下产品昌兆渤RH240T-B系列

拓维信息 002261	9.49	5.72亿	09:41:00	首板	人工智能+鸿蒙概念+在线教育	2、公司控股子公司湘江鲲鹏，旗下产品是兆瀚RH2401-B系列服务器，是基于搭载鲲鹏3.0GHz高频处理器的新一代主板开发的通用服务器。 3、公司主营业务为以教育服务为主航道，以软件云服务和移动游戏业务为两翼协同发展。 4、公司与华为共建鲲鹏产业生态，公司围绕鲲鹏生态打造领先的“软+硬”产业园，联合华为在全国其他省份、地市积极布局鲲鹏生态，形成平台+生态+ISV+服务的模式抢占市场。
熙菱信息 300588	13.24	4.01亿	10:29:38	首板	网络安全+华为概念	1、公司专注于运用大数据、云计算、物联网、人工智能等新技术，提供公共安全领域大数据智能应用系列产品及服务。 2、公司专业从事软件研发、高端系统集成、智能工程、信息安全与信息服务等高新技术业务，其中系统集成主要包括高端的主机系统与虚拟系统的集成、信息安全系统与大型网络系统的集成以及软件系统的集成。 3、公司目前已加入华为智能视觉产业联盟，并积极参与相关智能视频技术团体标准研讨；同时，公司也是华为鲲鹏生态创新中心优秀合作伙伴，公司的视频应用软件产品和大数据应用软件产品已与华为开展项目合作探索。
中来股份 300393	10.3	11.3亿	13:49:26	首板	华为概念+光伏概念	1、公司官微表示，公司为分布式光伏整县推进量身打造了专业的全场景解决方案；公司与华为根据地方不同的资源条件，制定了详细的差别化实施方案。在目标县内注册成立公司实施光伏建设，联合华为提供数字化能源技术支持。 2、6月10日公告，公司拟募资不超过25亿元，用于年产16GW高效单晶电池智能工厂项目(一期)、补充流动资金。本次募投项目达产后，将新增8GWN型单晶电池产能 3、公司是全球光伏背板龙头企业,全球最大的N型单晶双面太阳能电池规模化生产企业。公司从事光伏辅材(背膜)、高效电池、光伏应用系统三大业务板块；2019 年公司 TOPCon 高效电池突破量产，2020年12月，公司TOPCon电池量产转换效率获得突破，已达24.5% ，向全球最大的 N 型双面电站阿曼 IbrII 项目供应高效电池产品 458MW，供货占比达 80%。
中科信息 300678	21.37	4.61亿	13:50:56	首板	华为鲲鹏+智慧党建+大数据	1、公司是华为鲲鹏生态认证合作伙伴之一，截至目前暂未产生相关订单收入，除此之外暂无其他合作。 2、公司推出的智慧党建云平台以传统大数据、人工智能技术为基础，重点突破党建大数据分析技术、党建指数体系构建技术、党建数据安全防护技术、党建数据可靠存储技术，能够更好支撑新一代党建系统的创新和发展。 3、公司实控人为中科院，主营业务是以智能识别及分析技术为核心，提供信息化解决方案（包括软件及硬件）及相关服务，目前主要应用在现场会议、印钞检测、烟草、石油、政府及其他领域。
川大智胜 002253	16.06	4.42亿	14:14:17	首板	华为昇腾鲲鹏合作+四川大学终止挂牌转让股权+军工	1、公司作为首批15个生态伙伴之一，已经完成在昇腾芯片，鲲鹏服务器上的三维人脸识别算法的平台适配以及智慧园区的方案实施。 2、4月公司已与中国人民解放军某部队签订了中标合同，合同金额为人民币3949万元。合同的标的为“中国人民解放军某部队模拟训练系统建设项目”，合同履行期限为“自合同生效后9个月内”。 3、6月28日晚公告，公司近日收到四川大学《关于终止公开征集转让川大智胜股份的通知》，截至6月25日，四川大学未征集到合适受让方，导致这次公开征集转让终止。
摘帽概念						
康盛股份 002418	3.31	5.84亿	14:06:47	3连板	摘帽+新能源汽车	1、申请撤销风险警示获交易所批准，证券简称变更为康盛股份，简称变更公告日为2021-06-09。 2、公司汽车研究院全年共研制十款新车型，包含氢燃料，纯电动，柴油三种燃料类型，覆盖公交，公路产品，目前已形成五大产品平台，共有17个平台化系列产品。
金贵银业 002716	4.1	1.52亿	09:33:45	2连板	摘帽+有色金属	1、申请撤销风险警示获交易所批准，证券简称变更为金贵银业，简称变更公告日为2021-06-28。 2、公司是一家从事“从富含银的铅精矿及铅冶炼废渣废液中综合回收白银及铅、金、铋、锑、锌、铜、铟等多种有色金属”的高新技术企业，位于“中国银都——郴州”，是我国白银生产出口的重要基地之一，拥有全国领先的白银冶炼和深加工技术，白银年产量居全国同类企业前列。
海源复材 002529	8.27	1.17亿	10:25:52	首板	摘帽+汽车零部件+光伏概念	1、申请撤销风险警示获交易所批准，证券简称变更为海源复材，简称变更公告日为2021-06-23。 2、汽车轻量化方面，主要业务是开发和制造复合材料汽车车身及零部件。 3、公司拟在高邮经济开发区设立项目公司(注册资本不低于10亿元)，投资建设10GW高效光伏电池和10GW高效组件生产项目，项目拟总投资105亿元。
纺织服装概念						
哈森股份 603958	8.99	4246.75万	09:30:15	3连板	纺织服装	1、公司主要从事中高端皮鞋的品牌运营、产品设计、生产和销售。哈森股份主要拥有哈森（HARSON）、卡迪娜（KADINA）、卡文（COVER）、爱旅儿（ALLER-A）及哈森男鞋（HARSONBUSINESS）等自有品牌，并代理ROBERTA、AS等国外知名品牌的产品，同时为DANSKO、SPERRY等国外著名品牌提供OEM/ODM加工。
锦泓集团 603518	24.17	4.69亿	11:27:53	2连板	纺织服装	1、李宁发布半年净利润预计录得18亿元，与上年同期相比约增长163.44%,渠道转型五年应收账款降超五成;东南亚疫情再度流行有望导致订单回流，618期间国潮消费热情再加强 2、公司旗下品牌在抖音开设的主要账号包括：Teenie Weenie官方旗舰店、teenieweeniekids旗舰店、TeenieWeenie时装官方旗舰店、维格娜丝官方旗舰店、南京云锦研究所。 3、公司的主要业务为服装设计销，现旗下拥有三个品牌，其中旗下VGRASS品牌是国内高端女装行业较少的拥有多个设计研发中心的品牌；公司已经与薇娅、李佳琦等知名主播在淘宝平台进行过直播方面的业务合作，未来也会持续推进线上新业务方面的发展。
中潜股份 300526	36.36	13.69亿	14:54:40	首板	体育产业+纺织服装	1、6月15日互动易回复，公司主要从事潜水装备等涉水活动防护装备的研发、生产及销售。公司没有芯片相关的生产。 2、变壳公司：出售子公司中潜运动、停止主营业务生产线，剩余的业务计提商誉减值、变卖募投项目 3、公司是国内专业生产潜水装备产品及提供潜水服务的提供商,主要从事适宜各类人群涉水活动防护装备包括但不限于潜水服及其配套装备的研发、生产及销售等。
光伏概念						
						1、公司与华为主要在数据中心及电源产品设备上展开合作

科华数据 002335	22.75	3.59亿	09:58:46	**2连板**	**华为合作+光储+IDC**	1、公司与华为主要在数据中心及电源产品设备上展开合作 2、公司以数据中心业务为核心，主营业务涉及数据中心行业、智慧电能行业以及新能源行业，公司储能业务归属于公司新能源业务板块，2020年，公司新能源板块实现收入4.46亿元，占公司营业收入比重的10.71%。 3、公司在储能逆变器以及储能、微网系统方面的业务探索已经有超过10年的历史，而在UPS不间断电源以及微模块数据中心市场两大业务板块上稳居国内第一超过20年；6月初，科华全新一代1500V350kW组串式逆变器全球首发，成为当前全球单机功率最大的组串式逆变器，最大输出功率可达385kW。 4、公司拥有多年数据中心建设运营经验，目前在北京、上海、广州及周边城市已建设7大数据中心，在全国10多个城市运营20多个数据中心，拥有机柜数量约2.8万架，数据中心总建筑面积超过23万平方米，形成华北、华东、华南、西南四大数据中心集群。
中电电机 603988	16.6	1.84亿	10:02:37	**首板**	**资产置换+光伏+风电**	1、6月25日公司发布关于延期回复上交所对公司重大资产置换及发行股份购买资产并募集配套资金暨关联交易预案的信息披露二次问询函的公告 2、3月26日晚公告，公司拟通过重大资产置换及发行股份的方式购买天津北清电力智慧能源有限公司100%股权，交易完成后，上市公司控股股东将变更为天津富清，北京市国资委将成为本公司实际控制人。 3、北清智慧，主要业务包括投资、开发、建设、营运及管理光伏发电业务、风电业务，2020年集中式光伏发电站项目覆盖中国12个省份、1个直辖市及2个自治区，2017年至2019年及2020年上半年净利润分别为4.33亿元、7.32亿元、7.81亿元和4.35亿元。 4、公司所从事的主要业务是研产销中型直流电动机、中高压交流电动机、发电机、电机试验站电源系统和开关试验站电源系统等成套设备，出口到美国、德国、瑞士等国家和地区。
中利集团 002309	6.38	2.84亿	10:42:53	**首板**	**签订供货合同+光伏概念**	1、近日，公司全资子公司腾晖光伏与ACISA签署了《光伏组件供货合同》，由腾晖光伏向ACISA销售170MW光伏组件，总金额约4000万美元。 2、首创“智能光伏+科技农业+农民就业”的精准扶贫模式;子公司腾晖光伏从事光伏组件及电池片业务、光伏电站开发建设业务、光伏发电业务以及电站运营维护业务,目前主攻光伏扶贫电站项目。
爱旭股份 600732	13.42	4.84亿	14:30:53	**首板**	**光伏概念**	1、公司是一家晶体硅太阳能电池研发商拥有太阳能电池制造柔性自动化生产系统主要产品包括PERC电池、单晶电池以及多晶电池等,主要应用于光伏太阳能发电等领域。 2、2021年6月2日至2021年6月4日期间，实际控制人陈刚先生通过上海证券交易所以集中竞价交易方式增持公司股份220万股，占公司总股本的0.11%，增持金额约为2489万元占本次增持计划金额的49.77%。
在线旅游概念						
凯撒旅业 000796	9.58	1743.18万	09:30:00	**首板**	**吸收合并+在线旅游**	1、凯撒旅业拟以发行A股方式换股吸收合并众信旅游，凯撒旅业为吸收合并方，众信旅游为被吸收合并方。同时，凯撒旅业拟采用询价的方式向不超过35名特定投资者募集配套资金预计不超过17亿元。本次换股吸收合并中，凯撒旅业拟购买资产的交易金额为换股吸收合并众信旅游的成交金额，为62.44亿元。 2、全资子公司凯撒同盛是中国领先的出境游综合运营商;主营出境旅游,采取全产业链综合运营模式,覆盖旅游要素资源、旅游产品设计、线上及线下销售渠道和旅游目的地服务。
众信旅游 002707	6.38	2912.43万	09:30:00	**首板**	**吸收合并+在线旅游**	1、凯撒旅业拟以发行A股方式换股吸收合并众信旅游，凯撒旅业为吸收合并方，众信旅游为被吸收合并方。同时，凯撒旅业拟采用询价的方式向不超过35名特定投资者募集配套资金预计不超过17亿元。本次换股吸收合并中，凯撒旅业拟购买资产的交易金额为换股吸收合并众信旅游的成交金额，为62.44亿元。 2、公司是出境旅游专业运营商，主要从事出境旅游的批发、零售业务，以及商务会奖旅游业务。公司是旅游产品制造者和服务提供商，初步构建了整体信息化运营的电子商务平台，为消费者提供一站式全方位的旅游服务。
医美概念						
太极集团 600129	20.79	5.34亿	11:03:08	**首板**	**医美概念+医药**	1、公司持有成都中医大银海眼科医院股份有限公司15.65%的股权，为银海眼科医院第二大股东。成都中医大银海眼科医院银海医美是以眼科全眼整形为特色，集合医美临床诊疗、科研带教、学术交流的综合性医美中心。 2、公司为重庆上市公司，主要从事中、西成药生产和销售，拥有国内最完整医药产业链，为西部医药龙头。
苏宁环球 000718	8.11	21.27亿	14:49:36	**首板**	**医美概念**	1、公司拥有上海天大医疗美容医院有限公司（90%股权），另通过医美产业基金（持股45%）拥有4家美联臣医美医院。
集成电路概念						
立昂微 605358	114.42	10.35亿	10:37:08	**2连板**	**次新股+芯片概念**	1、立昂微上市日期为2020-09-11，主营为半导体硅片和半导体分立器件芯片的研发、生产和销售，以及半导体分立器件成品的生产和销售。 2、公司自设立以来，核心业务为半导体分立器件芯片的研发、生产和销售，主要产品包括肖特基二极管芯片、MOSFET芯片等。
康强电子 002119	15.77	9.98亿	13:12:38	**首板**	**集成电路概念**	1、公司是我国本土封装引线框架和键合金丝的核心龙头企业；公司工艺的新迭代—蚀刻法制程。 2、公司目前并无实控人，截至2021年3月30日，公司最大股东为普利赛思(银亿控股全资子公司)，持有公司总股本的19.72%。华润信托•泽熙6期单一资金信托持有公司5%股份。 3、2月23日互动易回复，公司主要产品属于半导体封装材料，在半导体产业链处于上游位置，被广泛应用于微电子和半导体封装。下游封装产品应用航空航天、5G通信、计算机等电子整机和智能化领域。 4、公司从事各类半导体封装材料引线框架、键合丝等半导体封装材料的开发、生产、销售；主要客户有上海凯虹科技电子有限公司、江阴芯长电子材料有限公司等
科隆股份 300405	10.31	3.62亿	14:37:31	**首板**	**精细化工+集成电路概念**	1、公司拟现金收购聚洵半导体科技（上海）有限公司51%股权，标的资产作价确定为4940万元。聚洵半导体是一家专注于模拟集成电路芯片研发和销售的集成电路设计企业。 2、公司从事的主要业务环氧乙烷衍生品深加工技术研制开发、生产与应用，立足于精细化工新材料领域，以环氧乙烷为主要原料，以“精细、专业、特性、创新”为技术特色，生产各类

						原料，以“精细、专业、特色、创新”为技术特色，生产各类表面活性剂、功能型新材料等精细化工产品。
中医药概念						
中恒集团 600252	3.47	2.15亿	09:30:00	**2连板**	**中医药+白酒概念**	1、在互动平台表示，公司子公司双钱实业注册了32类啤酒商标和33类白酒商标。其中，陈坛窖藏酱香型白酒为公司子公司广西双钱健康产业发展有限公司出品，目前白酒已在微信双钱龟苓膏官方商城进行销售。 2、公司是全国中药业利润百强企业，所拥有的梧州制药集团拥有着近50年的发展底蕴和产业基础,拥有中华跌打丸、妇炎净、血栓通冻干粉针等一系列名牌产品。
广誉远 600771	36.59	19.05亿	14:11:17	**2连板**	**白酒概念+中医药**	1、公司是一家以“中药原料药、西药原料药、片剂、硬胶囊剂、软胶囊剂、颗粒剂、注射剂、大输液、口服液的生产、销售、研究”为主营业务的公司。主要产品包括：龟龄集、定坤丹、盖天力、维奥欣、四季三黄软胶囊等； 2、公司自有生产线产出的白酒属于清香型白酒。
中新药业 600329	27.13	5.16亿	14:47:14	**首板**	**中医药**	1、公司主要致力于中药产品的研究开发和生产，拥有国家机密品种1个(速效救心丸)，国家秘密品种2个(牛黄降压系列)，中药保护品种18个，独家生产品种82个，主导产品速效救心丸销售额超过4亿元，公司拥有11个系列，21个剂型509个注册品种。 2、津沪深生物医药科技有限公司要约收购天津中新药业集团股份有限公司股份。
其它概念						
华联控股 000036	4.61	3.13亿	09:48:31	**2连板**	**房地产开发**	1、公司主营业务是房地产开发和物业经营与服务管理业务。公司主要产品及服务包括房产销售、房地产出租、酒店业务。 2、管理层表示，公司控股股东华联集团的股东间的股权纠纷不在在公司层面，不会去对恒裕入主做阻碍。恒裕入主已基本成定局，在办相关的过户手续。
中国一重 601106	3.08	1.18亿	09:30:00	**首板**	**拟收购+核电**	1、中国一重公告，拟以现金23.9亿元收购控股股东一重集团持有的中品圣德38.74%股权；本次交易完成后，中国一重将持有中品圣德38.74%股权，并间接享有印尼德龙镍业有限公司23%的权益。 2、中国一重承制的全球首台“华龙一号”福清5号核反应堆压力容器在一重集团大连核电石化公司制造完工并成功交付,这标志着我国已经完全具备了自主设计、自主制造三代核电装备的能力。
华锦股份 000059	8.09	4.42亿	10:25:22	**首板**	**石化**	1、公司为国内大型尿素生产商之一,主营化学肥料的生产与销售和石化产业。 2、光大证券上调华锦股份买入评级，预计2021年净利润同比增长360.42%。
汉马科技 600375	12.33	14.85亿	10:39:23	**首板**	**汽车整车+新能源汽车**	1、6月22日晚公告，吉利商用车集团正在与马鞍山市人民政府筹划关于公司的资产剥离事项，预计涉及公司部分非核心零部件业务的下属分、子公司资产及股权。 2、吉利深度融合：2020年11月11日，公司非公开发行股票方案的议案显示，控股股东吉利集团拟全额认购公司本次发行的股票（11630万股）。 3、公司主营重卡、专用车及汽车零部件的研发、生产与销售。主要产品涵盖重卡底盘、重卡整车、混凝土搅拌车、散装水泥车、混凝土泵车、半挂牵引车、工程自卸车、发动机、变速箱、车桥等。 4、2021年1-5月，汉马科技纯电重卡销量排名第一，同比累计增长390%，市场份额达22.91%。其中纯电牵引车1-5月市场份额达44.55%，纯电搅拌车也率先在全国批量应用。今年1-5月中重卡累计销量8479辆，同比增加15.85%。
乐惠国际 603076	52.53	2.02亿	11:11:08	**首板**	**啤酒概念**	1、国内啤酒设备龙头,公司是全球少数具备啤酒厂整厂交钥匙能力的供应商之一,主要大客户有为喜力、百威英博等； 2、公司全资子公司宁波精酿谷投资了大目湾项目，该项目包括柔性精酿啤酒智能制造和C2M电子商务服务平台、娱乐休闲体验吧、现代酿酒科技展示和工业旅游等。
海汽集团 603069	22.74	3.51亿	11:15:53	**首板**	**海南+公交**	1、海南本地股，主营汽车客运、汽车客运站经营以及与之相关的汽车服务，受益于海南旅游开发后的客流提升。 2、公司紧抓海南自由贸易港及国际旅游消费中心建设的机遇，持续加快公司生产经营的转型升级，公司还将积极利用站场、商业物业等资源和渠道，采取协同合作等方式参与免税品业务。
克劳斯 600579	7.92	2.44亿	11:19:08	**首板**	**机器人概念+中化系**	1、实控人为中国化工集团有限公司，公司是我国重要的化工、石油化工装备研究开发制造基地，是中国化工集团下属的化工装备行业公司，主营业务为塑料和橡胶加工机械及化工装备的产研销，同时为橡塑设备及其他化工装备提供系统的服务及解决方案。 2、公司有2类工业机器人产品，分别为单维滑轨机器人和工业机器人系列。
华宏科技 002645	17.29	4.71亿	13:05:23	**首板**	**稀土永磁+汽车拆解**	1、子公司鑫泰科技专业从事钕铁硼废料和荧光粉废料综合利用，年处理能力分别为5000吨、1000吨，主要产品主要包括氧化镨、氧化钕等高纯稀土氧化物等。 2、2018年全资收购北京中物博，切入汽车回收拆解运营领域；2019年收购迁安聚力，进一步扩大废钢加工贸易规模。未来公司将加强各业务间的产业协同，全方位打造汽车回收拆解产业平台。
东鹏饮料 605499	268.4	14.5亿	14:07:17	**首板**	**次新股+饮料**	1、公司是国内能量饮料龙头之一，国内能量饮料市场名族品牌销售规模第一，主营业务为饮料的研发、生产和销售。主要产品包括东鹏特饮、由柑柠檬茶、陈皮特饮、包装饮用水。 2、公司是国内能量饮料龙头品牌，为该细分领域上市第一股，公司产品东鹏特饮在我国能量饮料市场占有率为排名第二，2019年率约15%，目前公司全产品线产能约为180万吨/年，在建生产基地全国达产后，预计可实现产能约250万吨/年。

闲　　聊

今天看书的时候，看到一句话，

道理都懂，但却过不好这一生。

这句话以前也见过，也市场会念叨，

但是丢在这两天的市场里面，别有感触，

—

5月初的时候，列举过，每年6月，有中报业绩预期的票，就开始涨了，会一路涨，今年这个预期挺明牌的，可能5月初就会开始涨了，

然后很多有业绩预期的票，5月初爆发了一轮又一轮，

但是5月份毕竟离7月的中报窗口，还是太远了，很多标就开始慢慢回落了，

连续阴跌，

虽然那会我一直写的，：“有中报业绩预期的票还会新高”。

那会我看好了挺多板块，周期，化工，服装，等等。

5月11号那天打了报喜鸟，

今天扩大了下打板数量，打了3个，又炸了一个

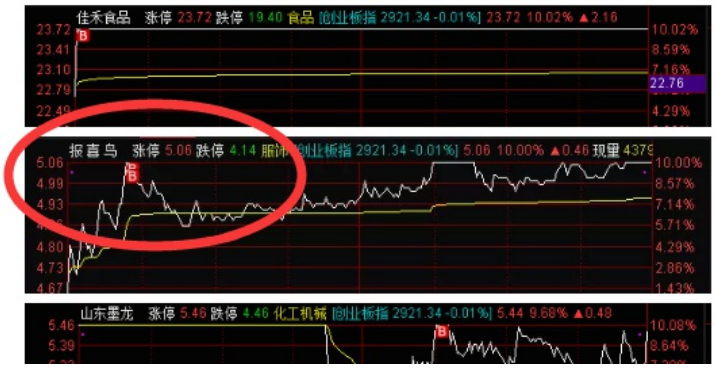

这个票我从他出一季报就开始跟踪

还记得我以前写过，怎么从季报去抓中线票吧？

当时这个一季报就非常符合选股标准，

那会就拉进了股票池，但是一直没有找的好的接入点，没有大涨也没有大跌，后面连续拉阳线的时候，就想等回调买，再等等，就进入到了短线选手的射程了，

打板上了。

第二天连板我都没有板，那会我一度以为他会一直涨到中报窗口，

然后后面业绩股集体回调的日子了，他也回调了，一度击破了我的成本，我都熬着了，

后面突然有一天，不知道什么股触发心情不爽机制的时候，把这个也一起卖了，

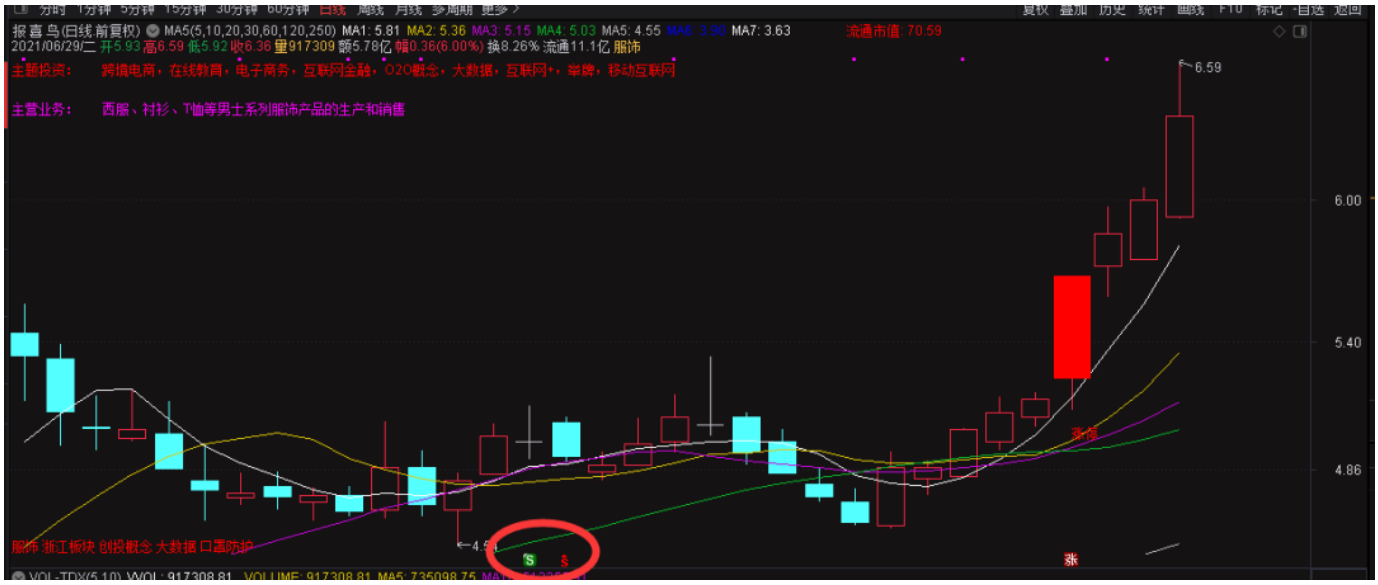

现在临近中报窗口了，

这个股开始一路涨了，

如期新高了。

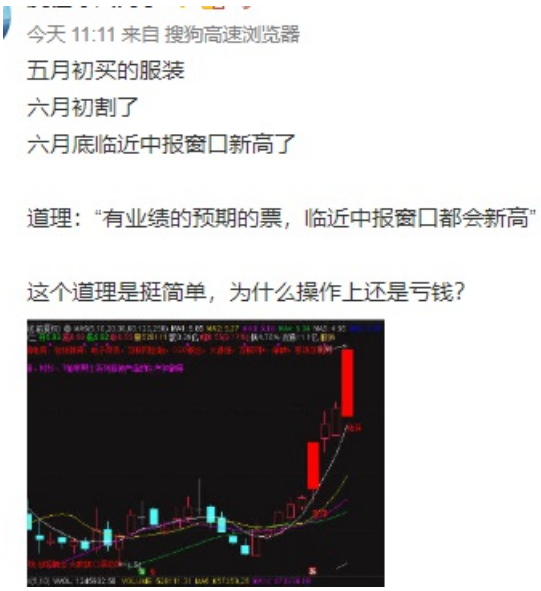
今天 11:11 来自 搜狗高速浏览器

五月初买的服装

六月初割了

六月底临近中报窗口新高了

道理："有业绩的预期的票，临近中报窗口都会新高"

这个道理是挺简单，为什么操作上还是亏钱？

上面这很简单的道理，还可以继续拆出两个道理，

1：有业绩的票会新高
2：业绩报窗口是业绩股的爆发驱动之一

道理多简单也都懂，但是依然过不好的这股生

二

以前科普过，

机构三日榜博弈战法，

机构跟踪买入战法123，

等等，

昨天打板湖北宜化的时候，当时就做好了预期，这个票，今天肯定会有人要来博弈三日榜，既然打了提前量，就应该今天在符合出榜的拉升短，卖给下一棒，

早盘拉到5个点以上，看其实如虹，就不舍得卖了，想等板，

没想到没等到板，被最直接摁下来了，

这个时候理性一点，就应该等下午再卖了，因为这个股的出榜预期还在，应该等下午的拉升段再卖，

但是杀的太狠了，

诸多理性策略，还是抵不过账户市值波动，带来的情绪波动，

账户波动越大，情绪波动越大。

这个股下午如期冲高了，来博榜的人，一度拉了5个点。

又是一个挺简单的道理，

日内都拿不住，

短的都拿不住，上面拿一段长的，持股又要有多艰辛

三

君子不立危墙之下

这句话是我在15~16中，学到最大的一句话，

很多利空，我们已经明了，

但是总是会想着自己不一样。

总觉得自己是天命之子，

啥事情到了自己这就不一样了，

就像今天是月底倒数第二天，

明摆会有资金面压力，

要出去的钱，今天一定要留钱了，

看看这两天的逆回购就可以看出来了

但是总是会觉得不一样，

然后今天这杀跌杀的，

收盘不由得感叹，就知道今天要亏钱，

果然就亏钱了

四

道理都懂，却过不好这一生。

你可能要问，为什么会这样，

这个没有探寻的必要，

因为哪怕再分析出个1234，你还是啥都懂，

还是过不好这一生。

个　　人

本栏目仅为鄙人的股市思考历程，非荐股，**请勿跟票**。
个人记录（记录我自己的操作，非操作建议，**请勿跟票**）：

前天写得把，最近复盘趋势最好的板块，科技，锂电池，光伏

今天打了个科技股的首板

锂电池的首板

光伏的首板

卧槽，

我这道理我都懂，过不好这一生，但是过好了今天这知行合一的一天。

昨天打的板，今天一个跌停，一个保本，一个涨停。

有人留言区问，为什么早上早板的却跌停了？

早上早板的股，打板，其实还有一点赌命的成分，

必须赌他缩量板，这样第二天有大溢价，

如果放量一个大烂板，第二天基本是要亏钱的，

不过这个集合竞价就核按钮了，我也着实没有想到。。

赌命，自然就是命交到了别人的手里。

方向展望（记录我自己明天观察的标的，非操作建议，**请勿跟票**）：

展望木有啥要更新的噢，

最近的市场并没有什么超预期的变化，

指数啊，板块啊，热点啊，方向啊，都参考前几天写的。

祝好。

特别提示：文中股票仅为鄙人的思考过程，供分析和历史查阅使用，不做买卖个股推荐！投资有风险，入市需谨慎！

李会计lily 2021-06-30 11:47:44

谢谢川神！感谢你一直以来的无私分享！我今天终于回本了，炒股这么多年终于回本了[大哭]，感谢川神！感谢中远海控！[拳头][拳头][拳头]

赞 49

作者

这玩意谢我干什么，感谢你自己。14:05借楼，今天指数应该就这么震荡到尾盘了，太缩量了，这个缩量是很难 支持大涨的。下午轮动到了，光伏和锂电池，这3个强趋势的板块，最近是真的强势，此起彼伏。。

赞 48

骑蜗牛狂奔 2021-06-30 11:20:10

之前的龟龄集太狠了，川大为何总抓到牛股

赞 8

作者

那次跌停就割掉了，现在一看，玛德洗盘真狠。午盘借楼，今天上证指数继续震荡，创业板开始进入缩量加速阶段了，不过今天这个量，下午应该继续维持震荡了。。早上科技股涨的太猛了，市场又开始看高标拉板块了，今天广誉远涨停又带动了重要板块。

赞 26

三十三画 2021-06-30 09:47:59

富满电子太强了

赞 17

作者

10:10借楼，参考早上写的，今天指数有震荡走高的预期，不过今天市场是缩量的，所以可能走高后，就是维持一个横盘震荡了，今天热点上面，资金最多进攻的就是科技芯片了，一定程度上是收到昨晚明微电子中报业绩预增的刺激。

赞 34

烟花泛滥 2021-06-30 09:15:19

竞价了，川割哥

赞 19

作者

竞价借楼，今天竞价微好，有震荡走高的预期~~~~竞价来看，还是科技股强。

赞 34

1010 2021-06-30 00:07:07

川哥，为什么你不全仓一个股票，比如像三峡、润和这样大体量的股票，看很多游资会一个亿一个亿的买

赞 24

作者

涨起来了，你产生了这样的想法，我见过太多新股，开板后面是连续跌停的，请问梭进去了后面怎么办？ 赞 157

1010
川哥我就是好奇你怎么管得住手，当你极度看好一支股票并且容量足够大时，你不会有梭哈的冲动吗，从没见你冲动过 赞 18

作者
多体验几把梭哈爆亏的感觉，就不想梭哈了。 赞 167

静若芷兰 2021-06-30 00:12:57
川哥这两天好像有心事，一直不理我 赞 42

作者
一直亏钱的心，和割肉的事。 赞 145

healer 2021-06-30 00:23:38
老铁，挺过去吧，成年人生活就是这么难。后面会好的，加油。PS：虽川哥已删。 赞 12

作者
我啥玩意需要挺过去？？？？？ 赞 89

张天 2021-06-30 00:30:24
感觉川哥最近有点负能量啊[苦涩] 赞 3

作者
卧槽，我写的这么正能量， 赞 67

六迹 2021-06-30 00:08:59
富满电子318%了，有没有人吃到一半的？ 赞 23

作者
今天赚到了25.。。。 赞 60

砾吕 2021-06-30 00:25:57
我以前高中的日记本上写的，为什么知道很多道理，却依然过不好这一生？因为懒，知道仅仅为知道而已。现在远不及高中时候的领悟能力了 赞 11

作者
因素多啦，首先是认知缺乏，然后是动机不明确，再然后是目标不明确，最后就是能力欠缺，所以导致执行力差，这是一条线来的，相生相辅相成。 赞 51

砾吕
心思复杂了，想得太多，想得到得也太多，而能力与欲望又不匹配。如果拥有简单这个能力，股票也会做得比大多数人都好。 赞 11

007 2021-06-30 00:25:28
中线千万不能跟短线用一个账户。每天登录短线。中线的不登录。可以加板块观察。心情不爽想登录清的时候就会有几秒钟清醒一下。如果在一个账户。绝逼拿不住。 赞 50

Agile 2021-06-30 00:09:12
垃圾物产中大终于卖掉了，今天亏钱也是高兴的……不，并不是[苦涩] 赞 38

梅登飞 2021-06-30 00:08:41
感觉趋势股年前的都回到高点了，锂电池的所有大票，光伏的阳光隆基，芯片的大部分，四大赛道医美最先跌，是不是也是要最先弹？不过不感兴趣 赞 6

作者
你讲反了，春节后集体大跌，医美是第一个反弹的，然后其他板块依次反弹。 赞 34

榕江 2021-06-30 00:11:33
小川，我感觉股市赚钱比自己做一家上市公司出来还要难 赞 7

作者
这两条路，都是只有一小撮人能成功，不过更多的人是运气好，入职了个草创公司，跟着个好老板，奋斗到上市， 赞 33

行者 2021-06-30 00:13:07
文章每个字都认识，真好！ 赞 28

Mr.大年 2021-06-30 00:12:37
竟然没有谈下福日电子这个坑货 赞 4

作者
跌停割了啊。玛德，刚挂单，被人一把收掉了，顿时整个人都不好了。 赞 26

麦辣鸡翅 2021-06-30 00:09:11
如果放量一个大烂板，第二天基本是要亏钱的[惊恐]明天汉马要亏钱了 赞 14

作者
除非有人掏钱继续硬干。 赞 25

Cheers 2021-06-30 00:08:56
明天还 吗，会不会又有人抢跑了 赞 6

作者
明天应该是没有卖票压力的，因为要卖的人今天已经卖掉了。不过出去的资金，明天是办法买票了。要后天才会回来的。但是这两天还有北向暂停，可能市场要到下周才会回复正常。 赞 25

贺 2021-06-30 00:07:58
哎，买的煤炭，默哀了我 赞 9

作者
这种突发利空，没有办法。 赞 23

疯狂的野牛 2021-06-30 00:08:46
韭菜亏钱也就只有三天，今天昨天和明天 赞 19

_王豆豆o0 2021-06-30 00:14:06
川哥，昨天2074机构吃了不少，今天又这样按，难道他们也打超短线，有点看不懂，烦请川哥指点[抱拳][抱拳] 赞 5

作者
股票只要放量，机构就会只占成交量占比的很小一部分， 赞 14

静音 2021-06-30 00:08:09
川神，半导体板块也有中报看好吗 赞 4

作者
还记得我年初买过的北方华创么。。。又新高了。。。 赞 14

七秒 2021-06-30 00:23:52
说好的月底不打反包板，昨天是小李叫你打的吗 赞 6

作者
是我自己打的，。。 赞 13

子夜图夫 2021-06-30 00:19:37
川哥，博弈化工股中报的时候，明知道中报业绩很好看，但是该票的主打产品的价格这几天开始下跌，那么还能博弈中报吗？ 赞 7

作者
尽量博弈产品价格还在主升的品种。 赞 13

柠檬 2021-06-29 23:59:59
我 赞 7

作者
1楼 赞 11

柠檬 2021-06-30 00:18:49
我命由天不由我，亏完了[旺柴] 赞 10

陈述 2021-06-30 00:11:18
奉劝各位赌球的别玩了 这届欧洲杯彻底的庄赚钱工具… 每天看川哥的公众号才能感觉到股市的真实天天听别人嘴里不是一字板就是核按钮真踏马没意思…爱在冰川，股市真实… 赞 10

春哥 2021-06-30 00:50:21
今天文章，肺腑之言啊。作为一枚新鲜韭菜，距离都懂还距离很远。但是看到齐鲁，物产，金财互联，我知道要空仓了。今早割肉完毕就没看了，明天也不准备买。 赞 3

作者
如果涨了又会忍不住 赞 9

. 2021-06-30 00:37:47
现在是不是要复制2了 赞 1

作者
还没到吧，需要一个K线组合。 赞 9

飞鸟 2021-06-30 00:14:43
说好的水下去，今晚又觉得干货满满，，川哥，今晚几比几？ 赞 4

作者
0:0 沉闷 赞 9

地下城 2021-06-30 00:08:21
过不好这一生！这句话有点触动人心 赞 9

地产分析师 2021-06-30 00:00:00
1 赞 3

作者
2楼 赞 7

和时间赛跑 2021-06-30 00:29:07
同车福日电子，不过隐约记得，川哥说过月末的反包不要打，我就只买了100股，试试水温，然后笑了[得意] 赞 6

靖 2021-06-30 00:27:06
看到这个题目莫名想哭 赞 6

徐老板 2021-06-30 00:15:31
悍马看不上？ 赞 1

作者
不喜欢这种。 赞 6

比鲁斯 2021-06-30 00:11:45
尾盘接了湖北宜化。 明儿有没涨5个点的预期。。。出三日。 赞 3

作者
确实有 赞 6

DrαCυ|aBOOMSHAKALAKA 2021-06-30 00:11:36
川道理都懂，还是听李老师的打板，希望你能和李老师过好这一生[哇] 赞 6

吃饭睡觉打豆豆 2021-06-30 00:09:38
大佬新粉想看看科普过的战法如何能搜到文章啊 赞 1

作者
没有办法，都是缘分。 赞 6

大大大 大灰狼 2021-06-30 00:00:58
啊川。物产怎么看[流泪]是不是跌停开盘反而好一点。竞价被拉起就又被砸死 赞 6

leon 2021-06-30 00:38:41
君子不立危墙之下，去年7~8月从市场学到的，当时也是想的这句话，黑天鹅＋危墙就是暴击了 赞 5

hugh 2021-06-30 00:26:06
富满电子4月放进股票池[发呆]到现在一股都没买[难过] 赞 5

冠辉 2021-06-30 00:24:39
湖北宜化，挂了个涨停价卖出，mmp又是差一分钱，硬生生一路看到绿盘，红一个点被另外一个股触发心情不爽机制 重点要骂天富能源这货，做题材还是不能yy，几天都给平盘机会出，开盘也有机会，很好，yy过头，-7出局

赞 5

Roy 2021-06-30 00:13:45
天天都在水了 赞 5

作者
没错。 赞 4

susie 2021-06-30 00:12:35
今天是最准时的推送~ 虽然过不好股生，但是有川哥陪伴的今天还是很嗨皮的[旺柴] 赞 5

蚍蜉2o21 2021-06-30 00:12:23
川哥，爱你吆！么么哒！今天从中潜出来空仓了，明天准备继续搞起，拿月头先手，7月的月头会有月头行情吗？ 赞 5

主色调～红黑色2589 2021-06-30 00:11:44
莫名有些伤感，明知道要亏钱，还是忍不住要去B～然后再S，最后变成了SB 赞 5

手机爆屏修复（顺鑫数码） 2021-06-30 00:08:51
说好的标题【水2】呢？ 赞 3

作者
明天用了。 赞 5

木木 2021-06-30 00:08:19
科技股业绩挺不错的 赞 5

作者
是啊 赞 4

经纬 2021-06-30 00:00:08
5 赞 5

作者
4楼 赞 4

李煜 2021-06-30 00:28:19
川哥水温今天高了高了，把我眼睛都薰湿润了 赞 4

kate 2021-06-30 00:14:54
来来来，干了这碗鸡汤～ 川哥，可都在吹华为昇腾要走鸿蒙的大涨路线，话筒给你，你点评下呗 赞 4

xpp 2021-06-30 00:11:34
看到川哥标题的我默默地爬起来抽烟沉思... 赞 4

冯建勇 2021-06-30 00:10:37
川哥，纳薇拿到什么价 赞 1

作者
今天尾盘卖了。。。。 赞 4

回本 2021-06-30 00:09:25
川哥，悍马怎么看，昨天打板的福日，今天直接核到跌停 赞 2

作者
没有看法。 赞 4

ZYH 2021-06-30 00:00:43
最近川哥打的板，烂了也是大肉[旺柴] 赞 2

作者
直接跌停额 赞 4

句号。 2021-06-30 00:00:11
英格兰平局 瑞典胜 赞 4

作者
5楼 赞 3

jaydenwing 2021-06-30 00:31:21
今天的冰川不是水川，文章又干又硬！ 赞 3

离渊 2021-06-30 00:20:39
阿川，谢谢你的纳薇 赞 3

十月的风 2021-06-30 00:16:50
我隐隐隐隐觉得川哥放走了一个大牛.... 赞 3

阿瑶 2021-06-30 00:11:05
川哥今晚写得好多哦[旺柴][旺柴][旺柴] 赞 3

Howwll 2021-06-30 00:08:35
月底等于月初，到时候我们又是一个好汉了 赞 3

2021-06-30 00:07:54
还是拿着海控大师安心！ 赞 3

格止 2021-06-30 00:37:12
今年命都是锦泓给的.... 赞 2

三思 2021-06-30 00:19:38
川哥，那为什么纸业铝业周期跌的这么惨不忍睹了，还不是业绩爆棚明牌和去年的医疗一样。这一两个月有比这些更惨的吗，大盘板块都不跟，持续跌。。 赞 2

吴国栋 2021-06-30 00:14:47
某晶体中报20倍 赞 2

一支汽水 2021-06-30 00:12:01
第一次这么早看，留言还没放出来，顿时觉得不香了 赞 2

点 2021-06-30 00:09:02

[撇嘴]今天指数不行，但是热门股好像还不错，特别是各板块的300，主板和300同板块不同待遇，明天又不知道买啥了[尴尬]

赞 2

R 2021-06-30 00:00:04

1

赞 1

作者

3楼

赞 2

melmelmel 2021-06-30 11:24:25

川大 还记得大明湖畔割肉的广誉远吗？

作者

别说了，难受。

赞 1

十月的风 2021-06-30 11:23:22

现在强转弱在短线里太普遍了，今天早上那么好，川哥的二板身位芯片居然直接杀跌.....

作者

因为今天都涨的20cm。。。

赞 1

..... 2021-06-30 00:42:50

川哥我提前三天进的天齐，我卖完15秒涨停了

赞 1

雪境生存法则 2021-06-30 00:39:15

看了标题期待的搓手手，原来还是水2

赞 1

For autumn 2021-06-30 00:20:12

君子不立危墙之下，除非你赌性太大。。前几天一直和朋友说要减仓清仓，结果还是上头追了高 他娘的，就像中环股份的回购，今天也是买在高处 比我的成本还高 笑死 哈哈哈哈哈哈

赞 1

宇宇 2021-06-30 00:17:37

川哥，士兰微重组停牌了 复牌后是利好兑现跌停还是利好开始拉板，另外如果要搞中报业绩票为啥不搞明牌龙头中远海控[苦涩]

赞 1

东东 2021-06-30 00:16:51

今天股票空仓，基金已经作好大亏的准备，那知道刚过12点一看，买的李晓星的基金，今天居然挣钱，太惊喜了。

赞 1

情愿一生 2021-06-30 00:16:10

一直看好明微电子结果上周四-7把我洗走了，周五就涨20个点，今天公布的业绩炸裂[裂开]怎么才能执行合一过好股生[皱眉]

赞 1