# Анализ рынка заведений общественного питания Москвы 2022

Москва

Июль 2024

Лузгина Светлана

# Цели и задачи

- **Целевая задача Заказчика** - открытие заведения общественного питания в Москве
  - получить аналитику по рынку заведений общественного питания Москвы, которая позволит сформировать необходимую базу для принятия решения об открытии.
  - получить детализацию характеристик рынка в категории московских кофеен
- **Цели исследования**
  - выявление основных характеристик рынка заведений общественного питания
  - выявление ключевых характеристик кофеен Москвы
- **Задачи исследования**
  - анализ структуры рынка заведений общественного питания по категориям и географическим предпочтения
  - анализ распределения заведений по среднему чеку и рейтингу
  - анализ распределения и характеристик кофеен по округам Москвы

# Анализ рынка заведений общественного питания (1/10)

## Распределение заведений по категориям

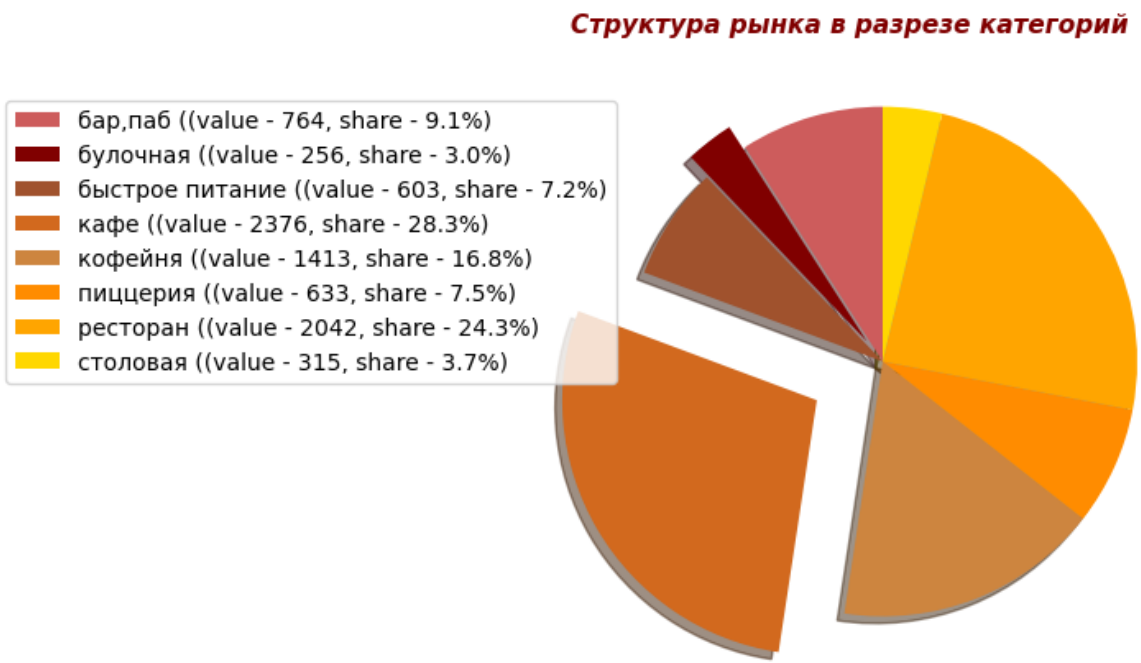


- ✓ наибольшую долю рынка занимают кафе - 2376 заведений или 28,3% рынка
  - второе место занимают рестораны с долей рынка 24,3% (2042 заведения)
  - третье место принадлежит кофейням - 16,8% рынка (1413 заведений)
- ✓ наименьшее количество заведений представлено в категории булочная – 256 заведений или 3,0% рынка

# Анализ рынка заведений общественного питания (2/10)

## Распределение заведений по административным округам

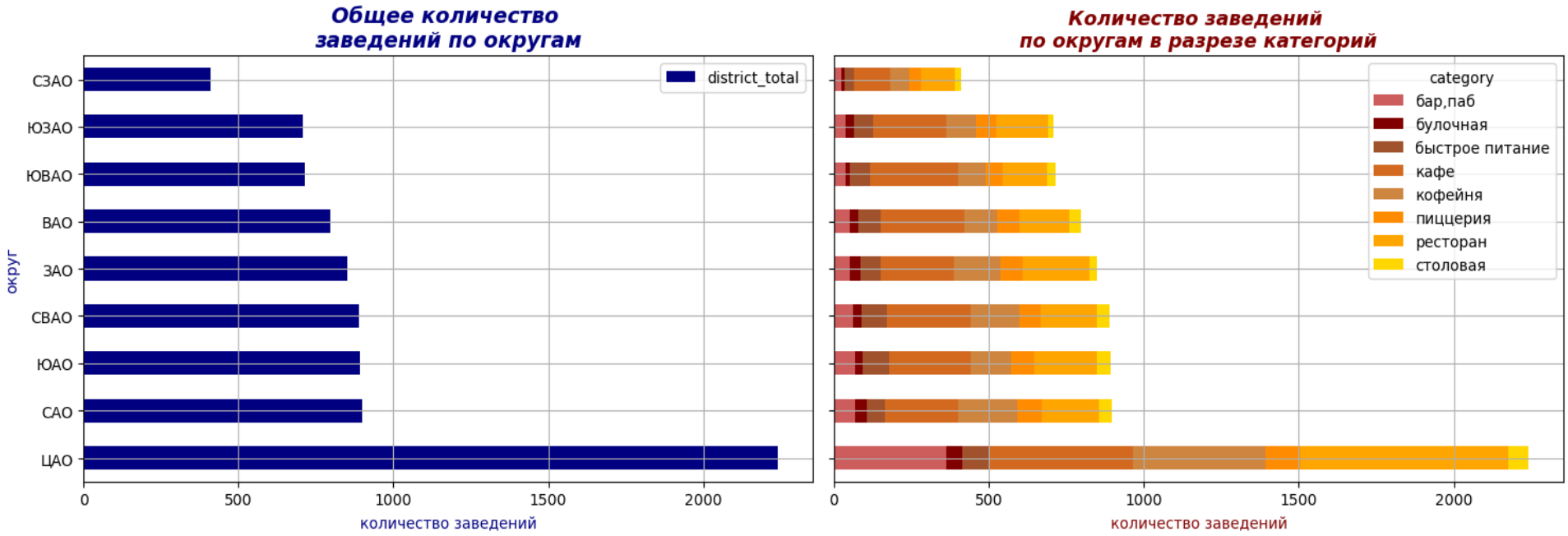


- ✓ наибольшее количество заведений общественного питания расположено в ЦАО - 2,242 заведения, где наибольшая доля у заведений категории «ресторан»
- ✓ наименьшее количество заведений представлено в СЗАО, где превалируют заведения категории «кафе»

# Анализ рынка заведений общественного питания (3/10)

## Рейтинг заведений

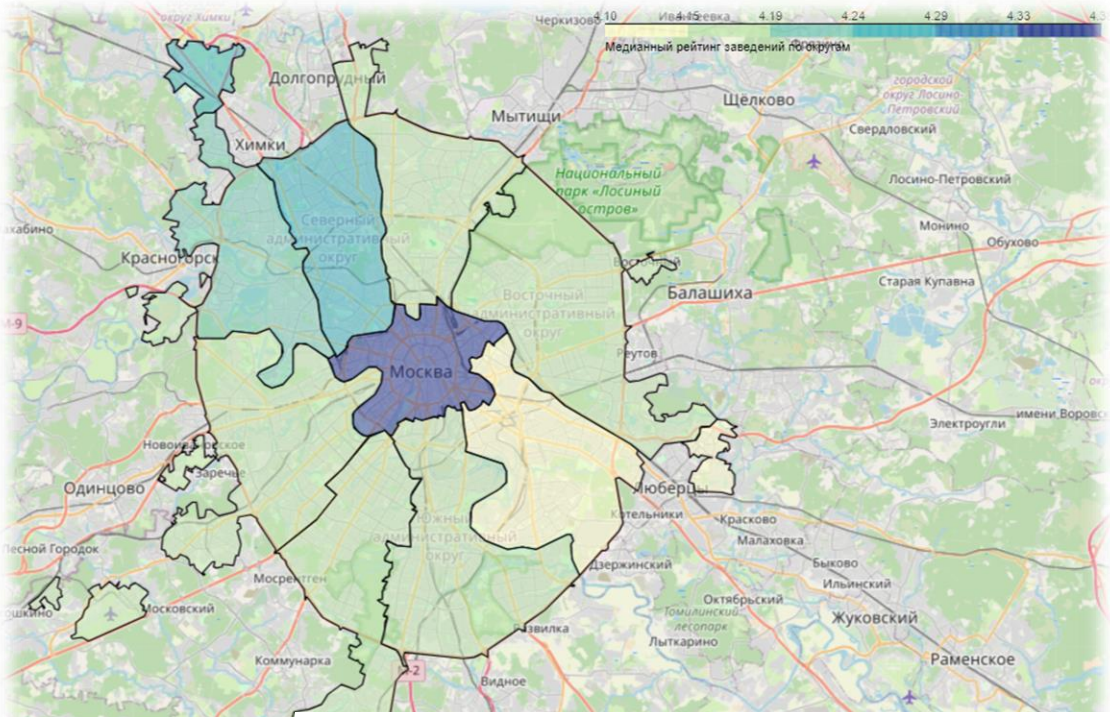


- ✓ самый высокий средний рейтинг у заведений, расположенных в ЦАО - 4.38
- ✓ самый низкий рейтинг у заведений, расположенных в ЮАО – 4.10

- ✓ самый высокий средний по категориям заведений являются бары и пабы – средний рейтинг таких заведений составляет 4.39
- ✓ Самый низкий рейтинг у заведений быстрого питания – 4.05

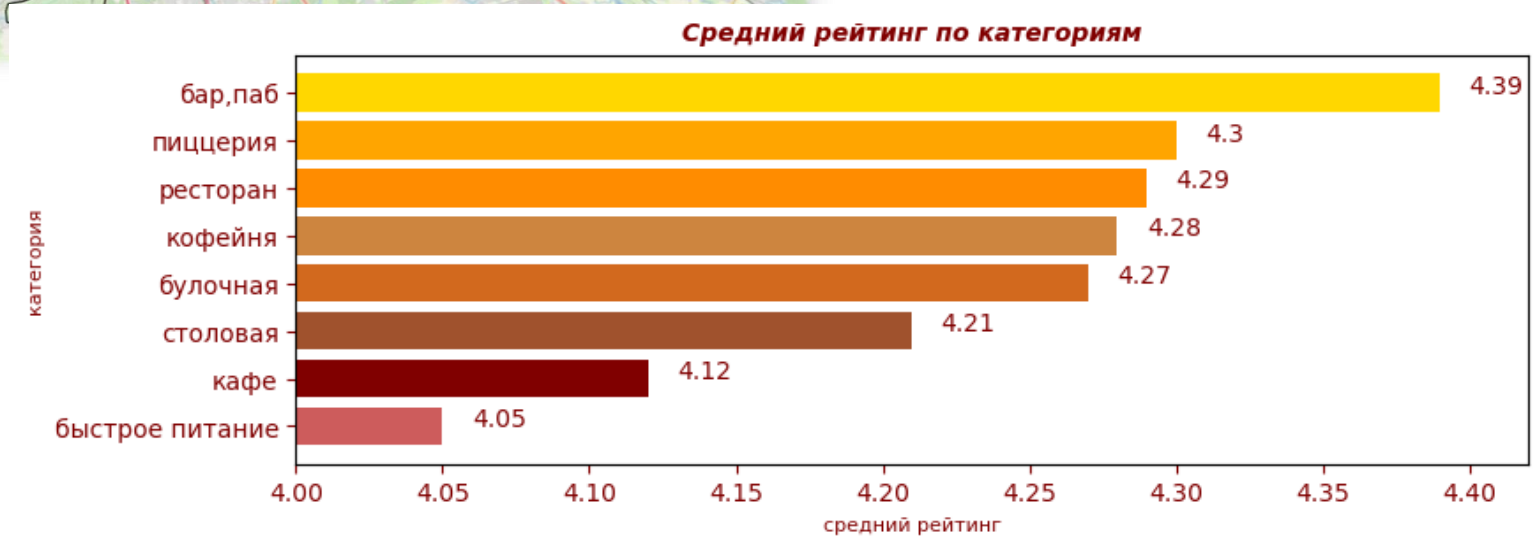

# Анализ рынка заведений общественного питания (4/10)

## Посадочные места

- ✓ наибольшее медианное количество посадочных мест в ресторанах – 86
- ✓ следующим по медианному количеству посадочных мест следует категория "бар/паб", в которой этот показатель составляет 82
- ✓ наименьшее медианное количество посадочных мест в категории "булочная" - 50

# Анализ рынка заведений общественного питания (5/10)

## Соотношение сетевых и несетевых заведений

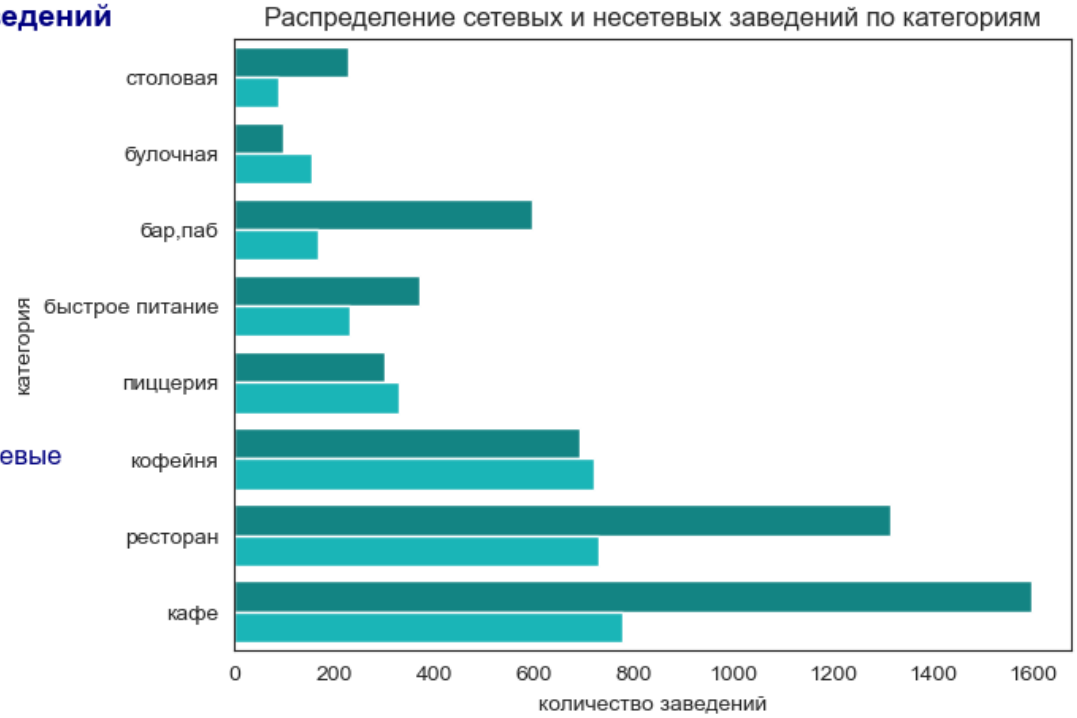


- ✓ на рынке представлено **больше несетевых заведений - 61,9% рынка**
- ✓ среди как несетевых, так и сетевых заведений наибольшая доля рынка относится к кафе (30,7% и 24,3% соответственно) и ресторанам (25,3% и 22,8% соответственно)
- ✓ самую большую долю **сетевые заведения занимают в категории 'булочная'- 61,3%**
- ✓ самую большую долю **несетевые заведения занимают в категории 'бар/паб'- 78,0%**

# Анализ рынка заведений общественного питания (6/10)

## ТОР-15 СЕТЕЙ

- ✓ Наибольшая представленность на рынке Москвы у кофеен сети Шоколадница

# Анализ рынка заведений общественного питания (7/10)

## ТОР-15 УЛИЦ ПО КОЛИЧЕСТВУ ЗАВЕДЕНИЙ

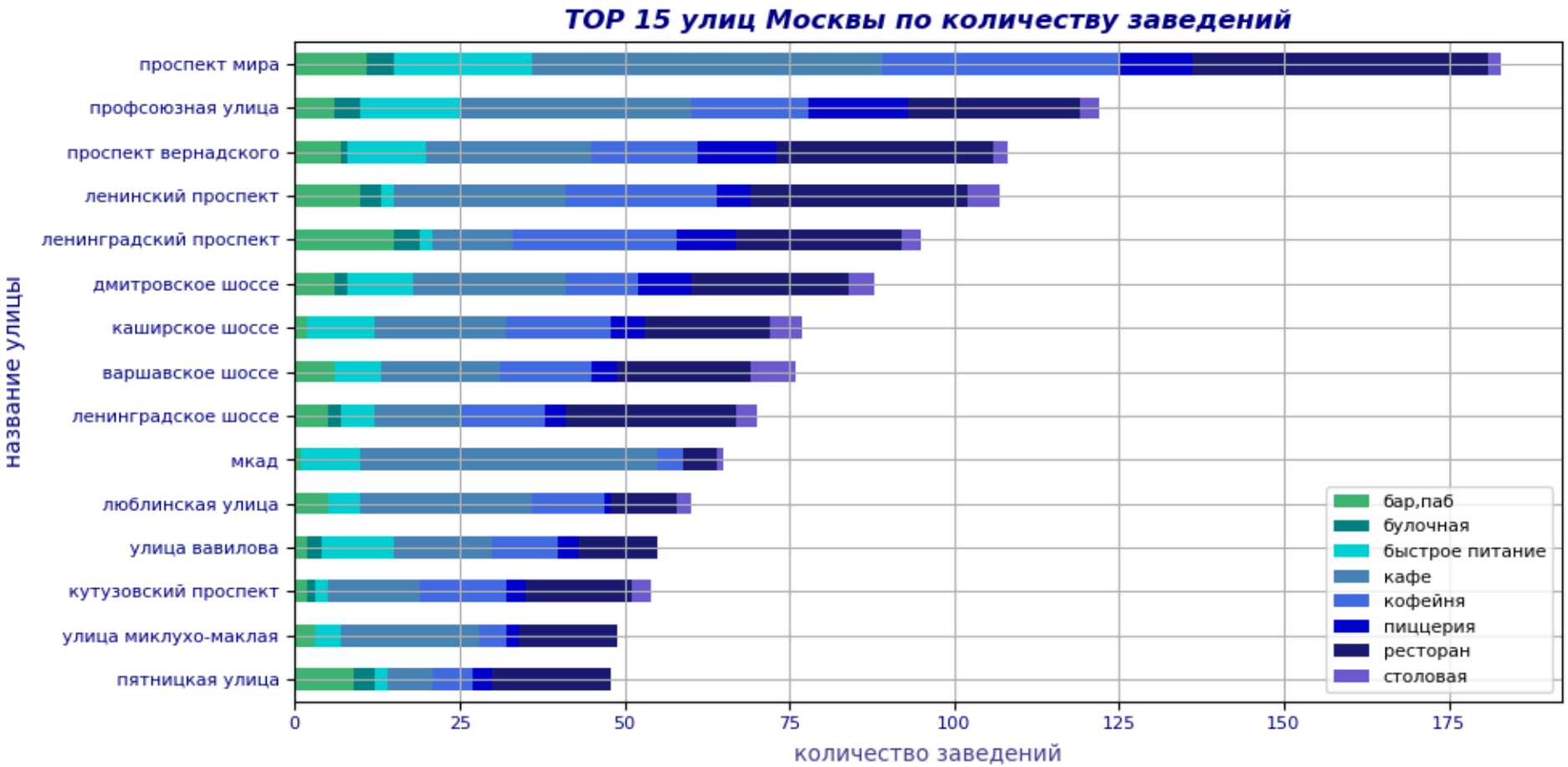


- ✓ Больше всего заведений общественного питания расположено на проспекте Мира, Профсоюзной улице и на проспекте Вернадского, с превалирующей долей заведений категории кафе и ресторан

# Анализ рынка заведений общественного питания (8/10)

## Средний чек

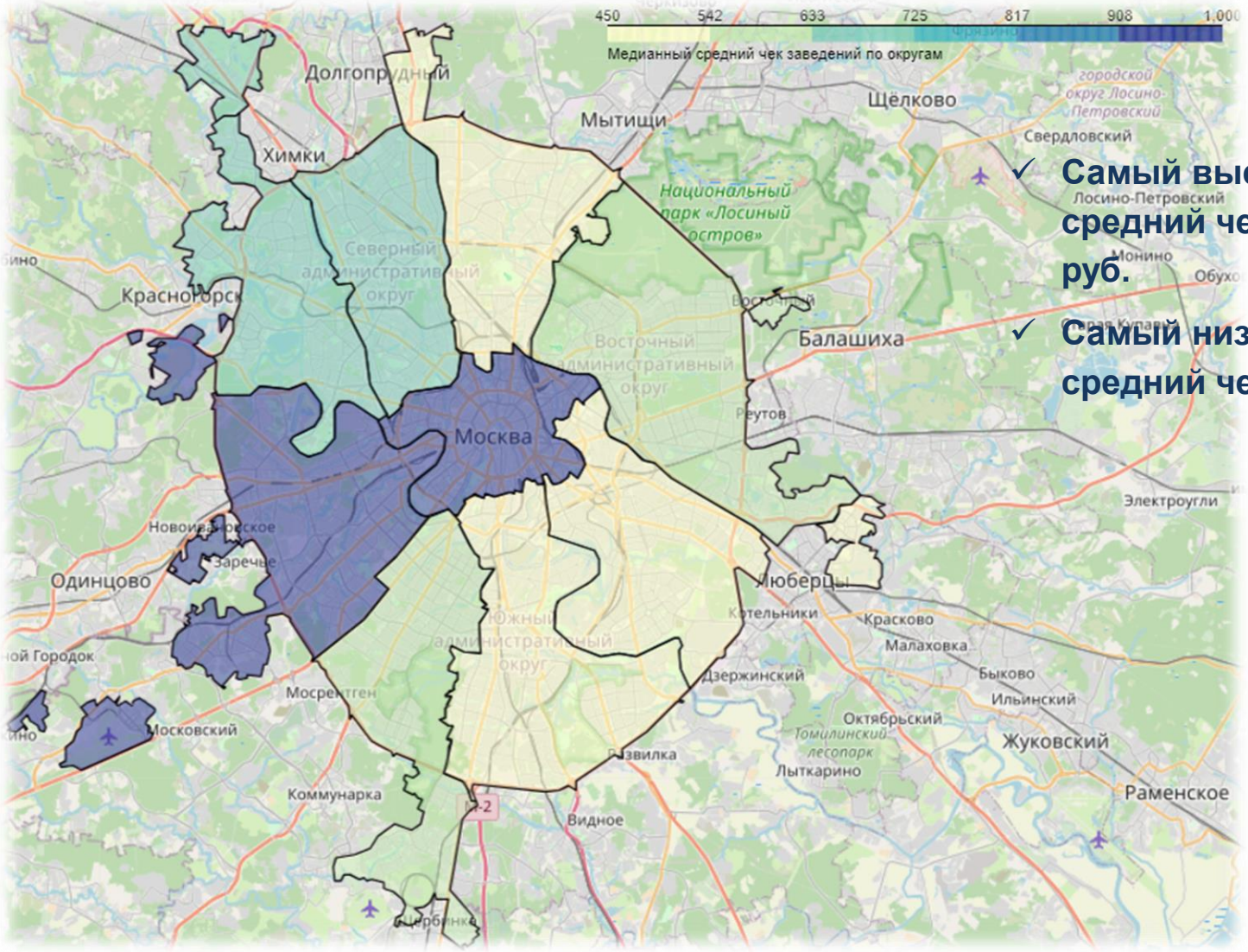


- ✓ **Самый высокий медианный средний чек в ЦАО и ЗАО - 1,000 руб.**
- ✓ **Самый низкий медианный средний чек в ЮВАО - 450 руб.**

- ✓ *в ЦАО самый высокий медианный средний чек у ресторана на улице Климашкина - 7000 руб, также высокий средний чек в ресторанах Денежного и 1ого Николощеповкого переулков - 6.0 и 5.0 тыс. рублей соответственно*

# Анализ рынка заведений общественного питания (9/10)

## График работы

✓ Наиболее популярные часы работы ежедневно с 10:00 до 22:00 и ежедневно/круглосуточно

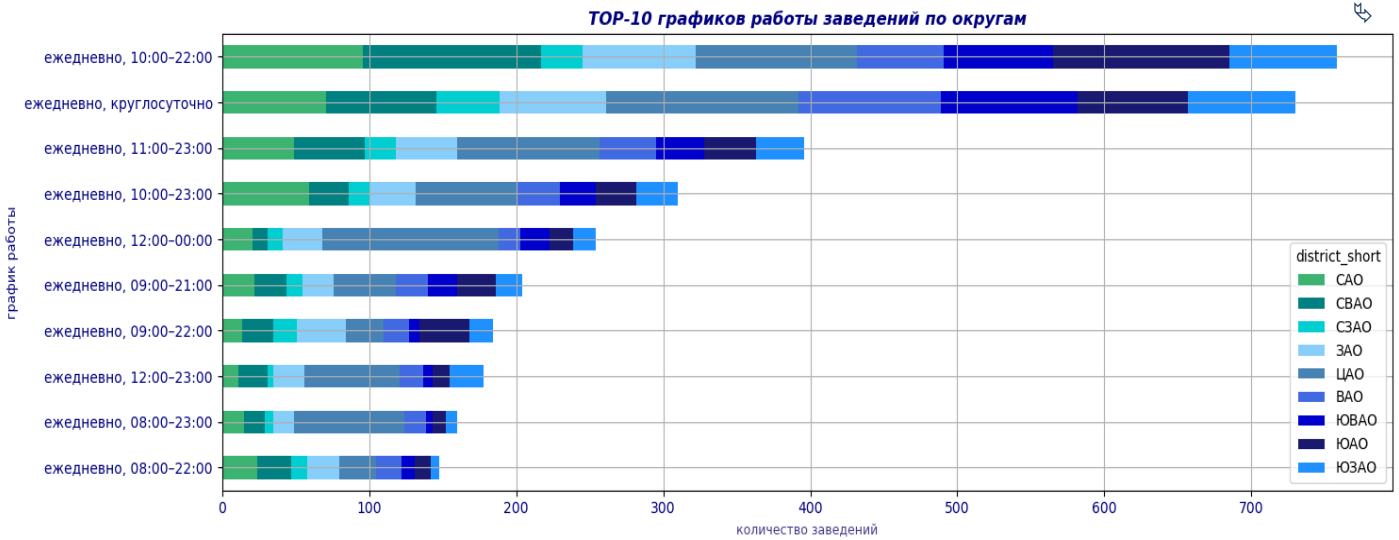


по округам предпочтения распределились :

- в ВАО, СЗАО, ЦАО и ЮВАО на первом месте по популярности график работы "ежедневно/круглосуточно«
- в ЗАО, САО и СВАО на первом месте по популярности график работы с 10.00 до 22.00
- в ЮЗАО первое место разделили оба выше названных графика работы

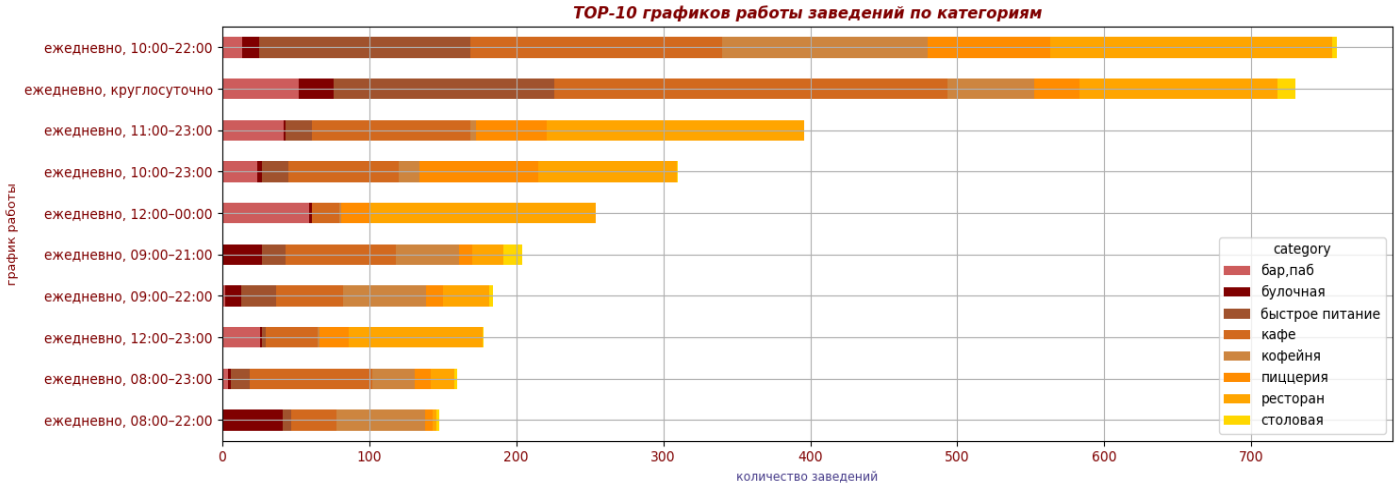


по категории заведения предпочтения распределились

- кофейни, пиццерии и рестораны в основном выбирают ежедневный график работы с 10.00 до 22.00
- заведения быстрого питания и кафе в основном работают ежедневно и круглосуточно
- пабы в основном работают с 12.00 до 00.00

# Анализ рынка заведений общественного питания (10/10)

## Низкий рейтинг

✓ в Москве с низким рейтингом (менее 4.10) - 1,667 заведений, из которых 36,1% - сетевые

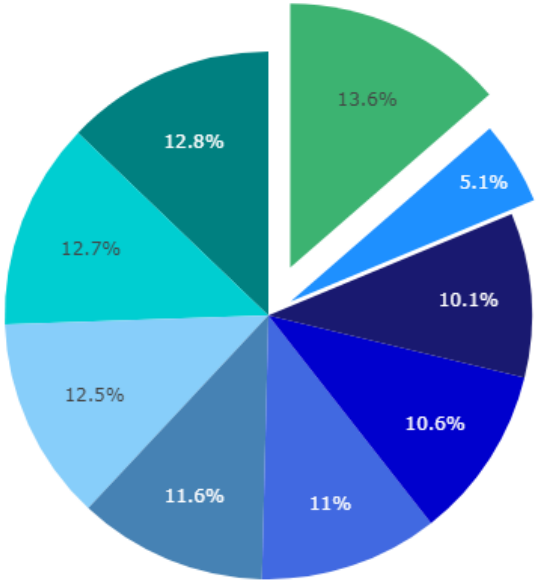


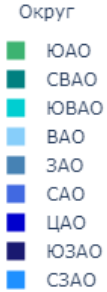


- больше всего заведений с низким рейтингом в ЮАО - 227 заведений, что составляет 13.6 % заведений с низким рейтингом
- меньше всего таких заведений в САО - 85 заведений (5% общего количества заведений с низким рейтингом)

- больше всего заведений с низким рейтингом в категории "кафе" - 609 заведений, что составляет 43.0 % заведений с низким рейтингом
- меньше всего таких заведений в категории булочная - 41 заведений (2.46% общего количества заведений с низким рейтингом)

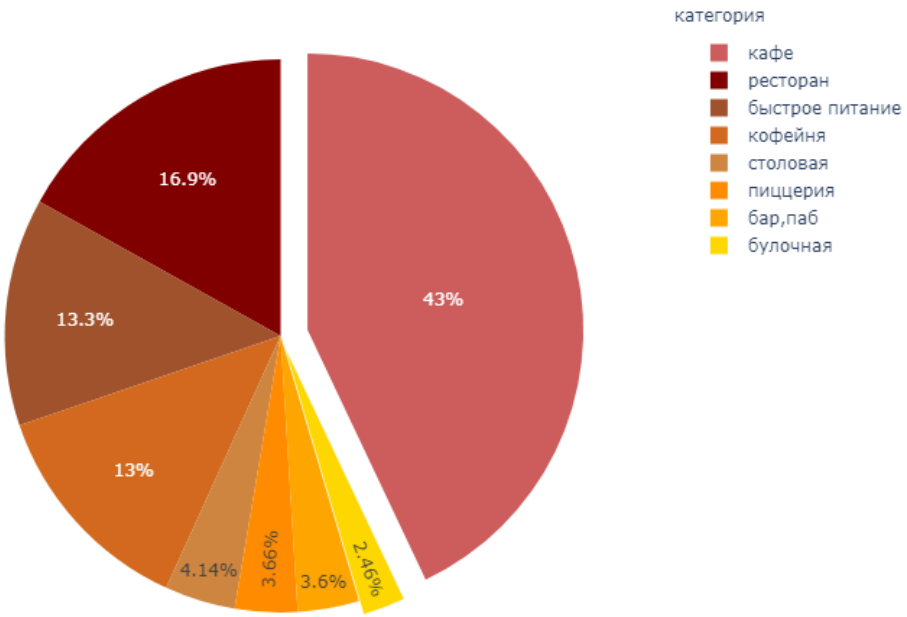

# Московские кофейни (1/5)

## Распределение по округам

*Распределение количества кофеен по округам*

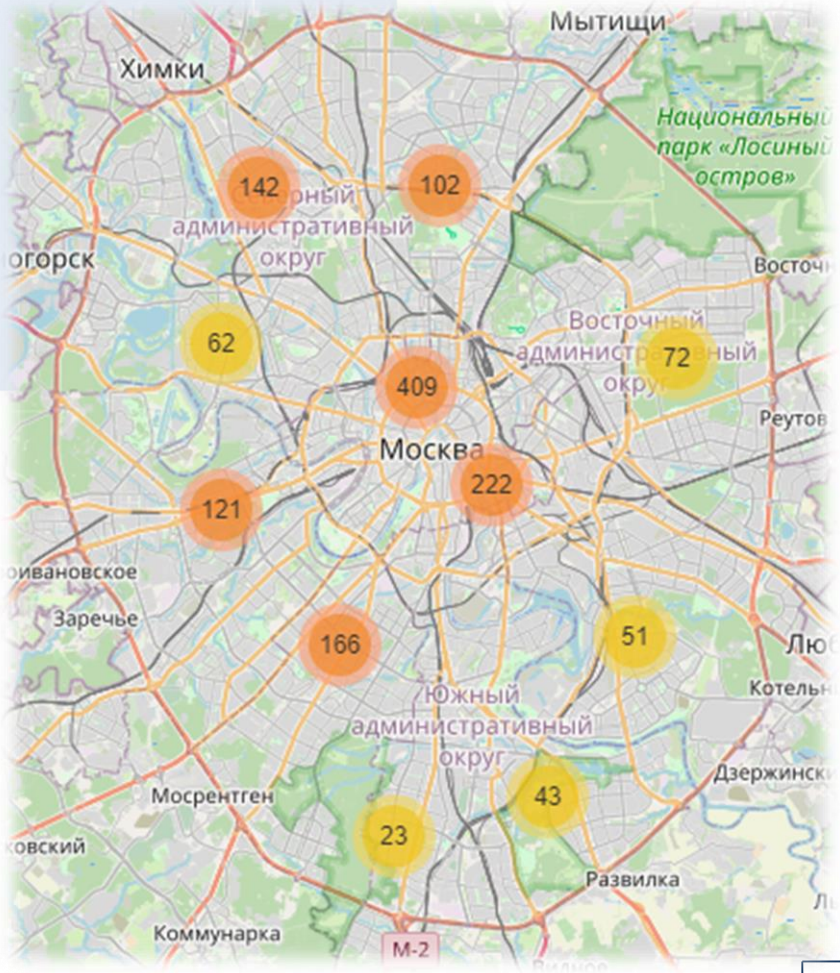


- ✓ больше всего кофеен расположено в ЦАО – 428
- ✓ наименьшее количество – 62 кофейни в СЗАО

# Московские кофейни (2/5)

## График работы

- ✓ Самым популярным графиком работы кофеен является график "ежедневно с 10.00 до 22.00" - 140 кофеен работают в таком графике

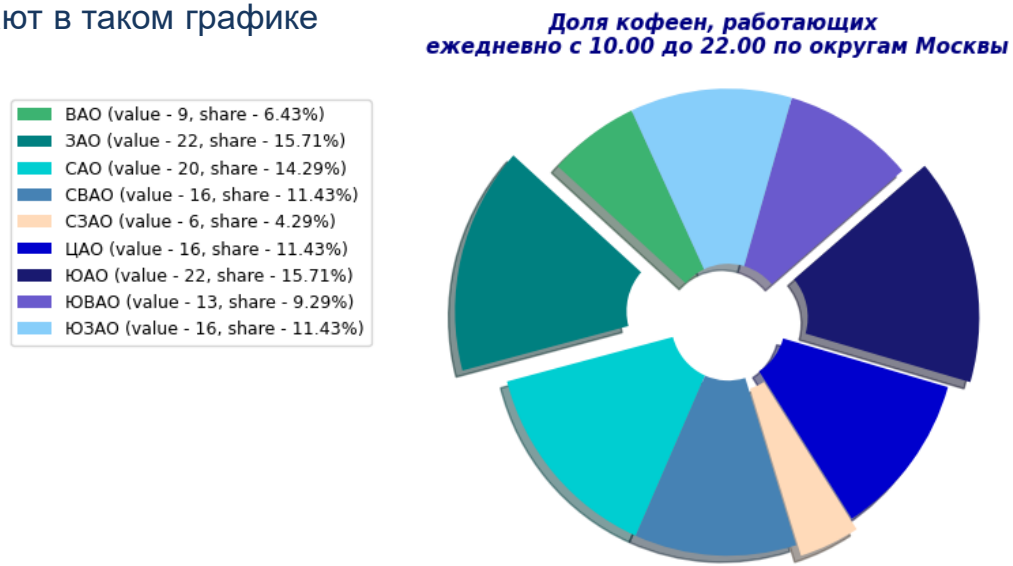


- количество кофеен работающих в таком графике довольно равномерно распределились по округам Москвы
- больше всего таких кофеен в ЗАО и ЮАО - по 22 кофейни (15.71%)

- ✓ В графике ежедневно и круглосуточно работает 59 кофеен Москвы – второе место по популярности

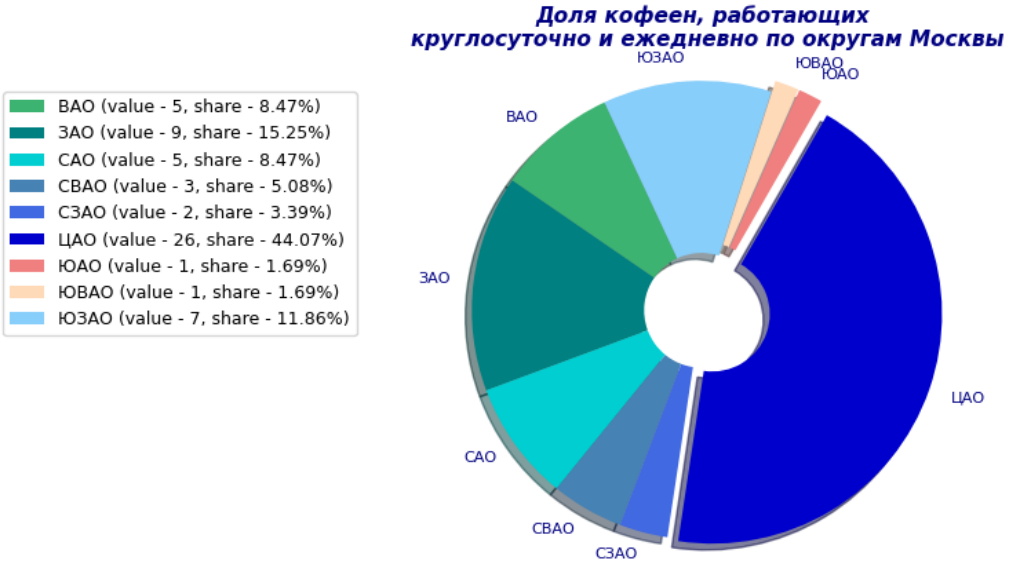


- больше всего кофеен, работающих круглосуточно и ежедневно расположено в ЦАО - 26 кофеен, что составляет 44,1% всех круглосуточно и ежедневно работающих кофеен
- о одному круглосуточно и ежедневно работающему кафе в ЮАО и ЮВАО

# Московские кофейни (3/5)

## Рейтинг по округам

✓ средний рейтинг московских кофеен составляет 4,27

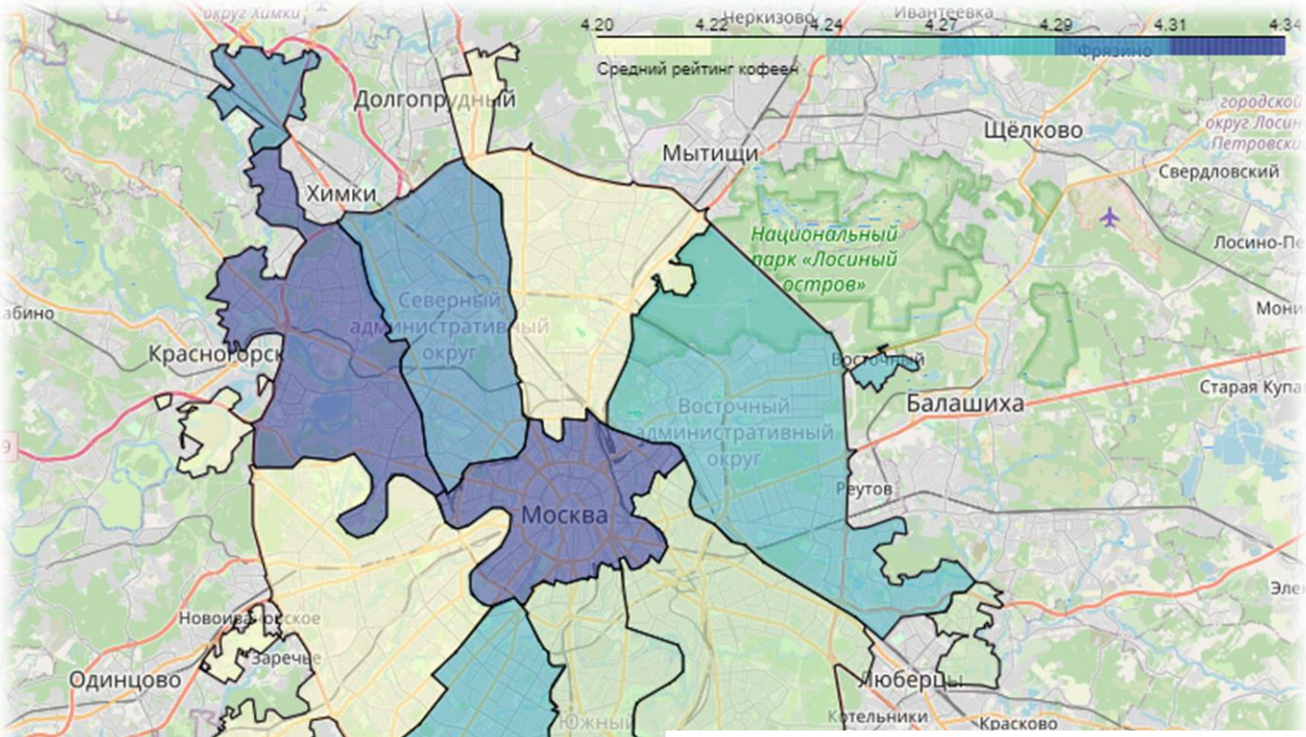


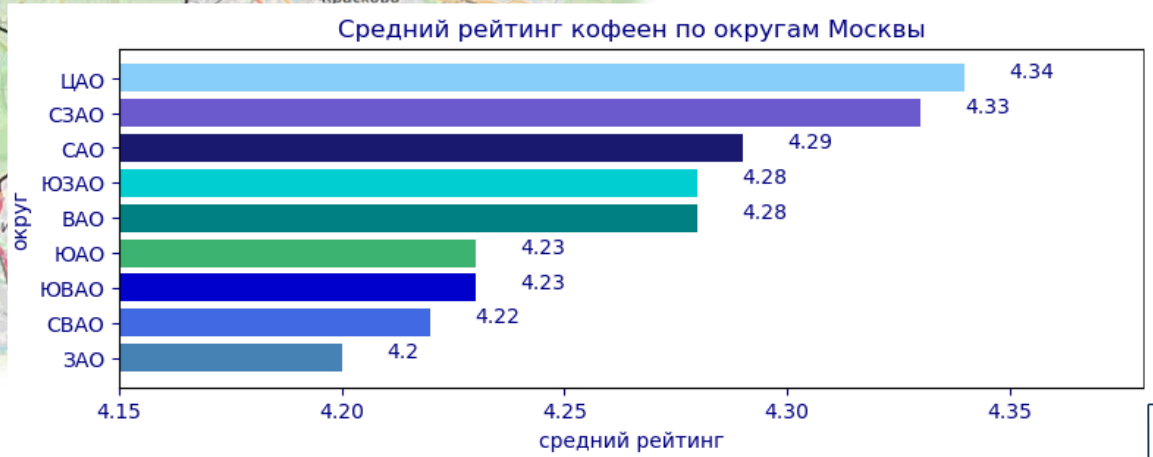


- самый высокий средний рейтинг у кофеен, расположенных в ЦАО и СЗАО - 4,34 и 4,33 соответственно
- самый низкий средний рейтинг у кофеен ЗАО- 4,20

# Московские кофейни (4/5)

## Средняя стоимость чашки кофе

✓ средняя стоимость чашки капучино в Москве составляет 171,33 руб.

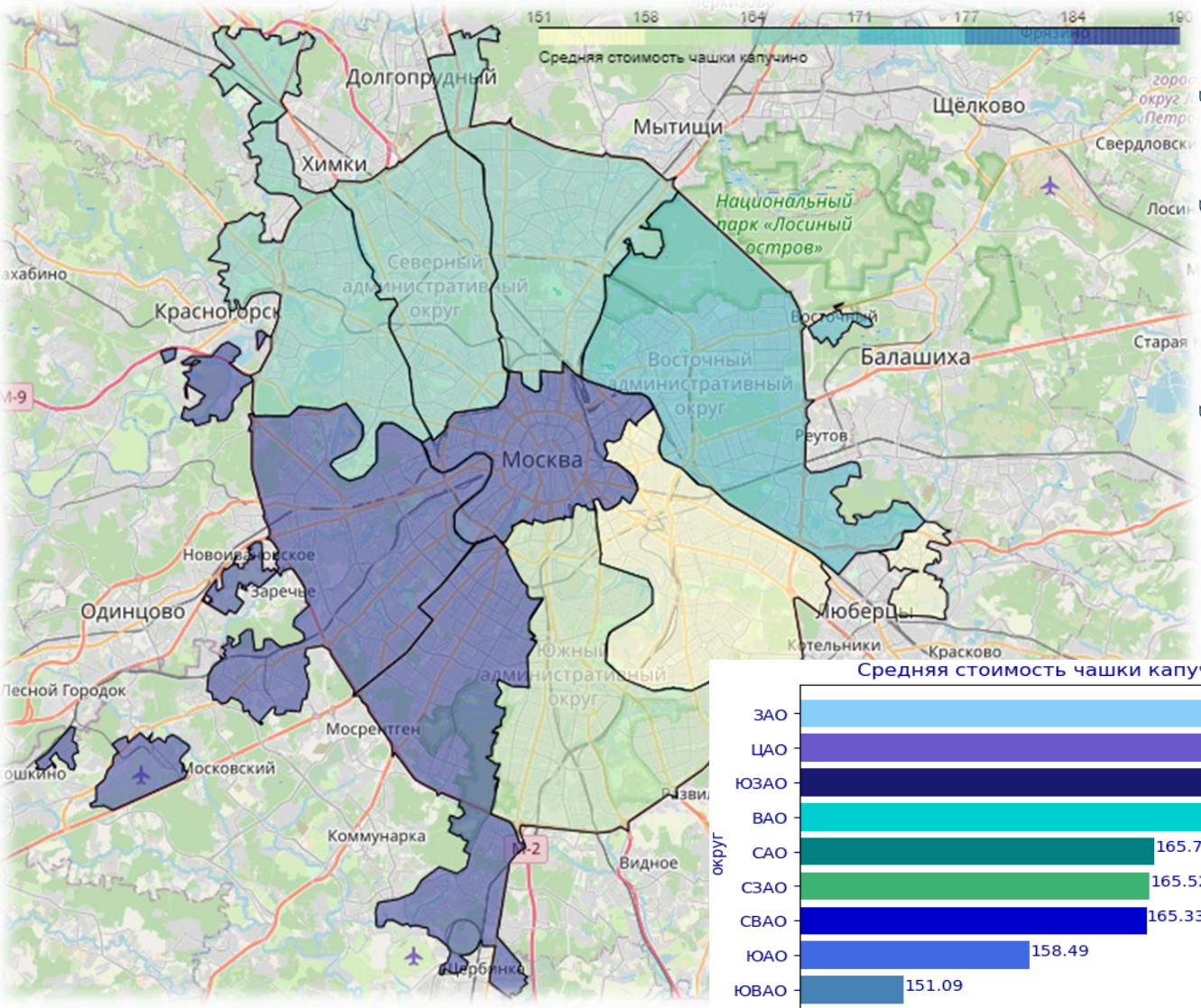


- самая дорогая чашка капучино в ЗАО - 189,94 руб.
- также выше среднего стоит чашка капучино в ЦАО (187,52 руб.) и ЮЗАО (184,18 руб.)
- самая низкая стоимость чашки капучино в ЮВАО - 151,09 руб.

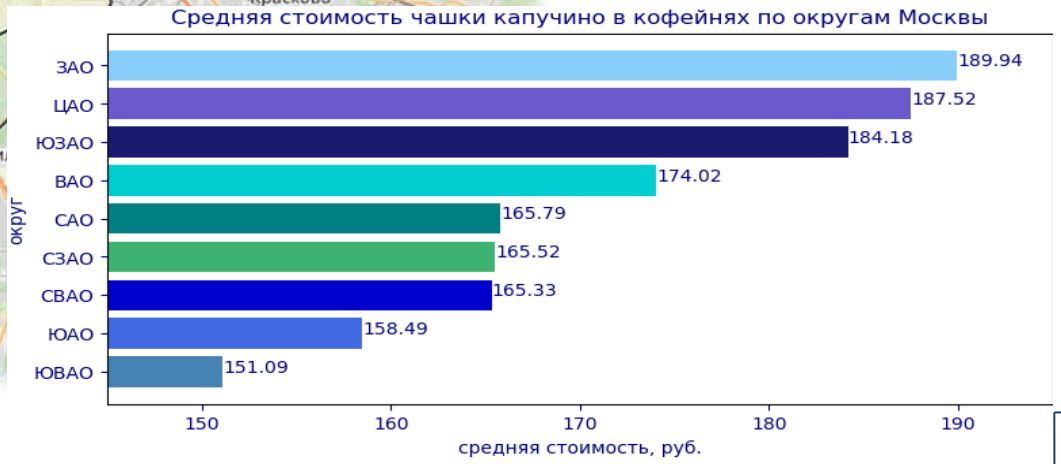

# Московские кофейни (5/5)

## Рекомендация

- ✓ Для открытия кофейни стоит рассматривать те округá Москвы, в которых еще не переполнен рынок: СЗАО, ЮВАО или ЮЗАО
- ✓ Если в качестве фактора, определяющего целевое местоположение кофейни добавить максимальную среднюю стоимость чашки кофе, которая влияет на целевые показатели прибыльности проекта, то среди трех вышеперечисленных локаций предпочтение стоит в первую очередь остановить на ЮЗАО
- ✓ Третье место среди округов по рейтингу кофеен, также является дополнительным положительным фактором для рассмотрения целевой локации кофейни в ЮЗАО
- ✓ С учетом результатов анализа наиболее популярного графика работы кофеен, в случае если в качестве целевой будет определена локация в ЮЗАО, то стоит рассмотреть возможность работы кофейни по графику «ежедневно и круглосуточно», т.к. в данном округе их совсем незначительное количество и такой график может стать конкурентным преимуществом

☛ Рекомендация по открытию кофейни

1. целевая локация – ЮЗАО
2. целевая средняя цена капучино - 184,2 руб.
3. преимущественный график работы заведения - "ежедневно и круглосуточно«
4. присоединение к действующим или создание новой сети - не важно, т.к. доля на рынке сетевых и несетевых кофеен равнозначна