APPLICATION WEB: “SUPER CAR”

[Document subtitle]

2024 - 2026

RASOLOFOMANANA MAHERY IFALIANA

SOMMAIRES

INTRODUCTION 2
Partie I : CONTEXTE ET PROBLÉMATIQUE 3
1. Contexte : 3
2. Problématique : 3
4. Positionnement de SuperCar 3
Partie II : PRÉSENTATION DU PROJET 4
1. Organisation cliente & périmètre : 4
2. Démarche et approche projet : 4
3. Objectifs de l'application : 6
Partie III : DÉMARCHE SUIVIE 7
1. Analyse : 7
2. Conception : 7
3. Planification : 8
4. Implémentation : 9
5. Tests : 9
6. Déploiement (version développée avec AlwaysData) : 10
Partie IV : ANALYSE DU PROJET 12
1. Cas d'utilisation : 12
2. Flux métier : 12
3. Règles de gestion détaillées : 13
4. Modèle de données conceptuel (MCD) : 13
Partie V : Développement & Mise en œuvre 14
1. Architecture du système : 14
2. Conception technique : 15
Partie VI : OUTILS UTILISÉS 17
1. Pile technique applicative : 17
2. Outils de gestion du projet & reporting : 18
Partie VII : RÉSULTATS, BÉNÉFICES & LIMITES 19
1. Résultats obtenus : 19
2. Bénéfices constatés : 19
3. Indicateurs d'amélioration : 19
Conclusion & Perspectives 20

INTRODUCTION

Le projet **SuperCar** est une application web conçue pour faciliter l'accès aux informations automobiles et améliorer l'expérience des utilisateurs souhaitant découvrir, comparer ou tester des véhicules. La plateforme permet de consulter une liste complète de voitures avec leurs modèles, caractéristiques techniques, marques et prix. Elle intègre également une fonctionnalité de demande d'essai, où l'utilisateur peut sélectionner un modèle et renseigner une date, une heure et ses informations personnelles afin de planifier un test de conduite.

En complément, SuperCar propose une section dédiée aux événements automobiles, regroupant des expositions, des démonstrations, des salons et des formations techniques afin d'informer les passionnés et futurs acheteurs. Un menu Contact, associé à une carte intégrée, permet aux clients d'entrer facilement en relation avec l'entreprise pour toute demande d'information supplémentaire.

Développée avec HTML, CSS, JavaScript, PHP et une base de données gérée via phpMyAdmin, l'application offre une interface simple, claire et accessible. SuperCar a été conçue pour être intuitive, responsive et adaptée à différents profils d'utilisateurs.

Ce rapport présente l'ensemble du projet SuperCar, en décrivant son contexte, sa problématique, sa conception, sa réalisation technique ainsi que les résultats obtenus. Il met également en avant les perspectives d'évolution possibles afin d'améliorer et d'étendre les fonctionnalités de l'application.

Partie I : CONTEXTE ET PROBLÉMATIQUE

1. Contexte :

L'achat d'un véhicule est un parcours d'information où l'utilisateur souhaite comparer des modèles, des marques, des caractéristiques techniques (motorisation, consommation, équipements) et des prix avant de prendre une décision. Dans la pratique, de nombreux sites cumulent des interfaces peu intuitives, des informations fragmentées ou des fonctionnalités limitées (pas de demande d'essai, peu d'informations sur les événements), ce qui freine l'engagement et la conversion. Dans ce contexte, une plateforme web claire et unifiée permet de réduire le temps de recherche, de créer de la confiance et d'accompagner l'utilisateur jusqu'à l'essai du véhicule et la prise de contact.

2. Problématique :

Les limites des approches traditionnelles se traduisent par :

- Une dispersion de l'information (fiches incomplètes, données non mises à jour).
- Une faible interactivité (absence de demande d'essai fluide, formulaires complexes).
- Une visibilité insuffisante des événements (expositions, démonstrations, salons, formations).
- Un canal de contact peu efficace (réponses tardives, manque de localisation ou d'horaires).

Ces lacunes impactent directement l'expérience utilisateur, la qualité des leads et, in fine, le taux de conversion.

4. Positionnement de SuperCar

SuperCar répond à ces enjeux en proposant une plateforme web intuitive et responsive qui centralise :

- un **catalogue complet** (voitures, modèles, marques, caractéristiques, prix),
- un **module de demande d'essai** simple et fiable (formulaire structuré, champs essentiels, validations côté client/serveur),
- une **rubrique Événements** claire et actualisable (expositions, salons, démonstrations, formations),
- une **section Contact** avec **formulaire + carte intégrée** (localisation, horaires, itinéraire).

Partie II : PRÉSENTATION DU PROJET

1. Organisation cliente & périmètre :

Le projet SuperCar s'adresse à une entreprise active dans le domaine automobile souhaitant proposer une plateforme web moderne et accessible à ses clients. L'objectif principal est d'offrir un espace centralisé regroupant toutes les informations essentielles liées aux voitures proposées, aux services disponibles et aux activités de l'entreprise.

Le périmètre fonctionnel couvre exclusivement la partie côté client (front-office), c'est-à-dire :

- la **consultation des voitures** (modèles, marques, caractéristiques techniques, prix),
- la **demande d'essai** permettant à un futur client de réserver un test de conduite,
- la consultation des **événements automobiles** organisés par l'entreprise ou ses partenaires (expositions, salons, démonstrations, formations),
- la section **Contact**, incluant un formulaire et une **carte interactive** permettant de localiser l'entreprise facilement.

Aucun panneau d'administration n'a été intégré dans ce périmètre. Toutes les fonctionnalités ont été pensées pour répondre directement aux besoins des utilisateurs finaux en leur offrant une navigation simple, intuitive et agréable.

2. Démarche et approche projet :

La réalisation de SuperCar a suivi une démarche méthodique, organisée en plusieurs étapes successives afin d'assurer une progression logique et un développement cohérent.

A. Analyse des besoins :

Une première phase d'analyse a permis d'identifier les attentes des utilisateurs : consultation des modèles, réservation d'essai, suivi des événements et contact simplifié. Cette étape a également servi à définir la structure de la base de données et les interactions nécessaires entre les différentes pages.

B. Conception de la structure

Après l'analyse, la structure des pages HTML a été définie :

- page *Voitures*,
- page *Demande d'essai*,

- page *Événements*,
- page *Contact*.

Chaque page a été pensée de manière à être claire, intuitive et cohérente visuellement.

C. Développement des interfaces (HTML/CSS/JS)

Les interfaces utilisateur ont été développées avec **HTML** et **CSS** pour la mise en forme, tandis que **JavaScript** a permis d'ajouter de l'interactivité (validation de formulaires, animations, affichage dynamique).

D. Base de données MySQL (phpMyAdmin)

La base de données a été conçue puis gérée via phpMyAdmin pour stocker :

- les voitures,
- les demandes d'essais,
- les événements,
- les messages de contact.

Cette base garantit la fiabilité et la persistance des données.

E. Développement serveur (PHP)

PHP a été utilisé pour :

- traiter les formulaires,
- gérer les insertions dans la base MySQL,
- récupérer les informations et les afficher sur les pages,
- valider et sécuriser les saisies utilisateur.

F. Tests et optimisation

Des tests fonctionnels ont été effectués pour vérifier :

- le fonctionnement des formulaires,
- l'affichage des données,
- la cohérence des messages d'erreur,
- la compatibilité sur différents navigateurs.

Des ajustements ont ensuite été réalisés pour améliorer la fluidité et l'expérience utilisateur.

3. Objectifs de l'application :

Le projet SuperCar vise à répondre à plusieurs objectifs concrets et orientés utilisateur :

A. Consultation complète des voitures

L'application permet aux visiteurs de consulter un catalogue de voitures détaillé avec les marques, modèles, caractéristiques, prix et visuels. L'objectif est d'aider le client à comparer et à choisir plus facilement.

B. Demande d'essai simplifiée

Un formulaire dédié permet au client de sélectionner un modèle, une date, une heure et d'entrer ses informations personnelles pour réserver un essai rapidement. L'objectif est de rendre le processus fluide et accessible.

C. Mise en avant des événements automobiles

La plateforme offre une rubrique "Événements" pour présenter :

- les expositions,
- les salons automobiles,
- les démonstrations,
- les formations techniques.

L'objectif est d'informer et d'attirer les passionnés comme les futurs acheteurs.

D. Contact + Map

La section Contact permet d'envoyer un message via un formulaire et d'accéder à une **carte intégrée** pour localiser l'entreprise. Cela facilite la prise de contact et les déplacements.

E. Expérience moderne et responsive

L'interface a été pensée pour être :

- fluide,
- intuitive,
- compatible avec mobile et ordinateur,
- visuellement cohérente,
- facile à prendre en main.

Partie III : DÉMARCHE SUIVIE

1. Analyse :

Objectif : cadrer précisément le besoin fonctionnel et technique avant de commencer le développement.

- **Pages nécessaires :** identification des vues indispensables côté client : **Voitures** (liste + détails), **Demande d'essai** (formulaire), **Événements** (liste/actus), **Contact** (formulaire + carte), **Accueil** (optionnel, orientation rapide vers les rubriques).
- **Données à afficher :**
  - *Voitures* : marque, modèle, caractéristiques (motorisation, puissance, consommation, équipements), prix, image.
  - *Essais* : nom du client, contact (email/téléphone), marque, modèle, **date**, **heure**, message éventuel.
  - *Événements* : titre, type (expo, salon, démo, formation), date/lieu, description, visuel.
  - *Contact* : nom, email, sujet, message + localisation (coordonnées).
- **Choix technologiques : HTML/CSS** (mise en page & styles), **JavaScript** (interactions, validations côté client), **PHP** (traitement serveur, CRUD), **MySQL** administré via **phpMyAdmin** (persistance), **iframe map** (Google Maps ou équivalent).
- **Structure de la base MySQL :** définition des tables, clés primaires/étrangères, index principaux (recherche par marque/modèle, tri par prix/date), et contraintes (NOT NULL, email valide selon le besoin).

Livrables d'analyse : liste des pages, dictionnaire de données, schéma initial de base, règles de validation des formulaires.

2. Conception :

Objectif : poser l'architecture des écrans et de la base avant de coder.

- **Wireframe (maquette) :** croquis basse fidélité des pages (disposition du header/menu, zones de contenu, cartes, formulaires, boutons d'action).
- **Définition des pages :**

- **Voitures** : grille/listing + possibilité d'ouvrir une fiche détaillée (ou bloc détaillé inline).
- **Demande d'essai** : formulaire avec champs obligatoires (nom, email/téléphone, marque, modèle, date, heure).
- **Événements** : liste chronologique avec filtres simples (type/date).
- **Contact** : formulaire + **map** intégrée (adresse, itinéraire).

- **Conception MySQL (via phpMyAdmin) :**
  - **voitures**(id, marque, modele, prix, caracteristiques, imageUrl, created_at)
  - **essais**(id, client_nom, client_contact, marque, modele, date_essai, heure_essai, message, created_at)
  - **evenements**(id, titre, type, date_evt, lieu, description, imageUrl, created_at)
  - **contacts**(id, nom, email, sujet, message, created_at)
  - Index : (marque, modele) sur *voitures*, (date_evt) sur *evenements*.

Livrables de conception : wireframes approuvés, schéma MySQL, conventions de nommage (tables/champs), structure des URLs/menus.

3. Planification :

Objectif : organiser un déroulé simple, logique et incrémental.

- **Phasage :**
  1. **Frontend** (HTML/CSS, structure & styles de base)
  2. **Interactions** (JavaScript : menus, validations côté client)
  3. **Backend** (PHP : traitement formulaires, connexion MySQL, affichage dynamique)
  4. **Tests** (fonctionnels + responsive)
  5. **Optimisations & finalisation** (performances, cohérence visuelle, corrections).
- **Découpage des tâches par menu :**
  - Sprint *Voitures* → Sprint *Demande d'essai* → Sprint *Événements* → Sprint *Contact*.

- **Critères de fin de phase :** chaque page affiche les données attendues, formulaires validés et insérés en base, rendu responsive minimum.

Livrables de planification : mini-roadmap, backlog par fonctionnalités, checklists de validation.

4. Implémentation :

Objectif : produire une application fonctionnelle et maintenable.

- **Interfaces (HTML/CSS) :** structure sémantique (header/nav/main/footer), **grille responsive**, composants réutilisables (cartes voiture, cartes événements, boutons, formulaires).
- **Interactions (JavaScript) :** validation côté client (champs requis, formats e-mail/date/heure), petites animations, gestion d'états (messages de succès/erreur).
- **Traitements serveur (PHP) :**
  - Connexion MySQL (PDO ou mysqli, avec requêtes préparées).
  - **Insertion** des formulaires *essais* et *contact*, **lecture** des listes *voitures* et *événements*.
  - **Sanitization** et **validation** serveur (sécurité, anti-injection).
- **Base & données (phpMyAdmin) :** création des tables, clés, index, **jeux de données d'essai** (quelques voitures, événements) pour tester le rendu.

Livrables d'implémentation : pages intégrées, scripts PHP opérationnels, base initialisée, captures d'écran des écrans et des enregistrements en base.

5. Tests :

Objectif : garantir le bon fonctionnement, la fiabilité des formulaires et la cohérence du rendu.

- **Formulaires :** tests de validation (obligatoires, formats), messages d'erreur, enregistrements corrects en base, protection contre soumissions vides/répétées.
- **Affichage multi-supports :** vérification **mobile** et **desktop**, menus et cartes responsives, lisibilité des fiches voitures.
- **Validation PHP/MySQL :** tests d'injection SQL (requêtes préparées), gestion des erreurs (try/catch), encodage des caractères, timezone et formats date/heure.

- **Corrections :** anomalies d'insertion, fautes d'affichage, styles CSS, cohérence des champs, optimisation des requêtes simples.

Livrables de tests : plan de tests minimal, checklist passée au vert, captures "avant/après".

6. Déploiement (version développée avec AlwaysData) :

Objectif :

Rendre le site SuperCar accessible dans un environnement stable, sécurisé et disponible en ligne pour les utilisateurs.

A. Déploiement en local (phase de développement et tests)

Avant la mise en ligne, l'application a été installée et testée en environnement local à l'aide d'un serveur de développement :

- Utilisation de **WAMP/XAMPP** pour exécuter Apache, PHP et MySQL en local.
- Import de la base de données via phpMyAdmin (dump SQL).
- Configuration du fichier config.php avec les paramètres locaux :
  - host = localhost
  - database = supercar
  - user = root
  - password = "" (par défaut selon configuration locale)
- Tests complets sur les formulaires, l'affichage des voitures, les événements et la carte.

Cette phase a permis de valider toutes les fonctionnalités avant la mise en production.

B. Déploiement sur AlwaysData (environnement de production)

Pour mettre l'application en ligne, l'hébergement choisi est AlwaysData, un service compatible PHP/MySQL, offrant un espace de stockage, un accès FTP et une interface de gestion de base de données.

Étapes du déploiement sur AlwaysData :

1. Création de l'hébergement

- Création d'un compte AlwaysData
- Ajout d'un **site web** (domaine principal ou sous-domaine)

2. Transfert des fichiers

- Envoi des fichiers du projet dans le dossier www/ via :
  - **FTP**
    ou
  - **Interface web AlwaysData → Fichiers**

3. Base de données

- Création d'une **base MySQL** depuis le panneau AlwaysData
- Ouverture du **phpMyAdmin intégré**
- Importation du fichier supercar.sql (schéma + données)

Partie IV : ANALYSE DU PROJET

1. Cas d'utilisation :

Acteur principal : *Utilisateur (visiteur du site)*
Objectif global : découvrir les modèles de voitures, réserver un essai et contacter facilement l'entreprise.

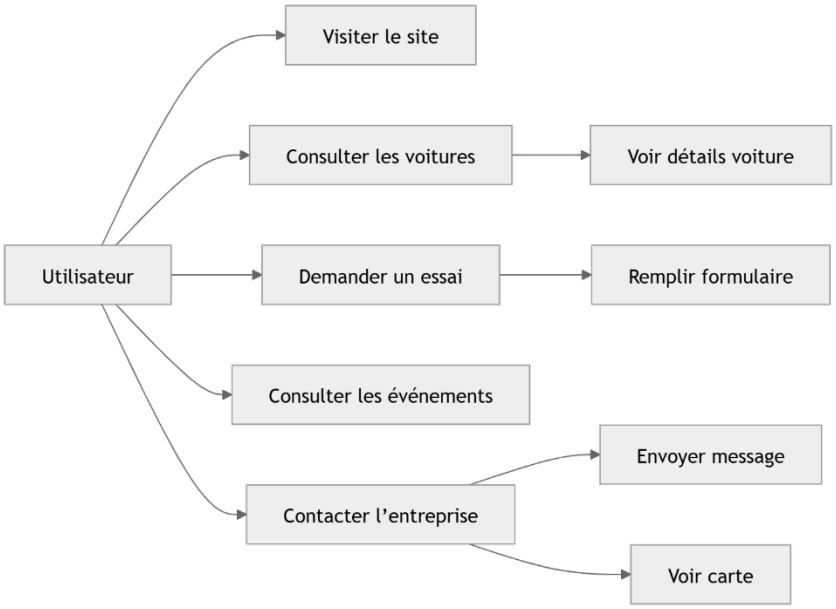

2. Flux métier :

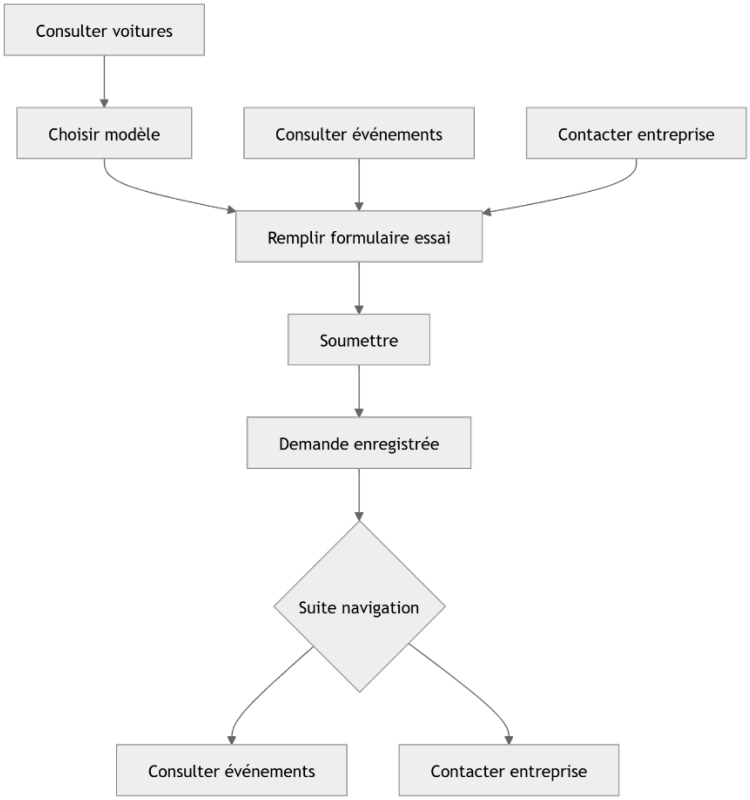

3. Règles de gestion détaillées :

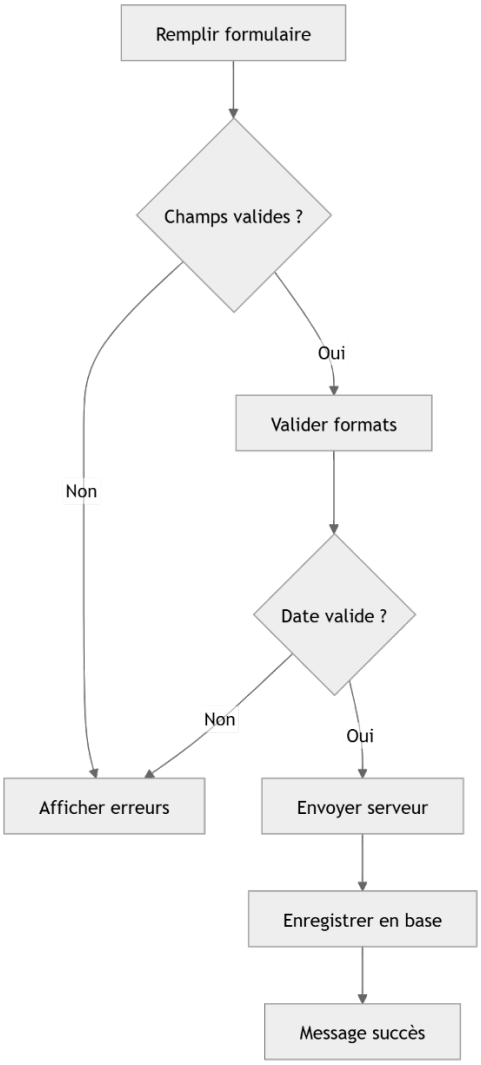

4. Modèle de données conceptuel (MCD) :

Objectif : structurer les entités minimales pour couvrir le périmètre **côté client**.

Entités et attributs (niveau conceptuel)

VOITURE	
int	id
string	marque
string	modele
float	prix
string	caracteristiques
string	imageUrl
date	created_at

ESSAI	
int	id
string	client_nom
string	client_contact
string	marque
string	modele
date	date_essai
string	heure_essai
string	message
date	created_at

EVENEMENT	
int	id
string	titre
string	description
string	type
date	date_evt
string	lieu
string	imageUrl
date	created_at

CONTACT	
int	id
string	nom
string	email
string	sujet
string	message
date	created_at

Partie V : DEVELOPPEMENT ET MISE EN OEUVRE

1. Architecture du système :

L'architecture du projet **SuperCar** repose sur une structure simple, claire et adaptée aux besoins d'une application web dynamique côté client. Elle se compose de trois couches principales : frontend, backend et base de données.

A. Frontend : HTML, CSS et JavaScript

La couche frontale a été conçue avec :

- **HTML** pour la structure des pages et l'organisation du contenu,
- **CSS** pour la mise en forme, la mise en page responsive, la cohérence visuelle et l'identité graphique du site,
- **JavaScript** pour les interactions côté client : validations simples de formulaires, animations, manipulation du DOM et amélioration de l'expérience utilisateur.

Le frontend fournit une interface claire permettant d'accéder aux différentes sections : Voitures, Demande d'essai, Événements et Contact.

B. Backend : PHP

La logique serveur est assurée par PHP, utilisé pour :

- traiter les soumissions de formulaires (essai, contact),
- valider les données envoyées,
- communiquer avec la base de données,
- générer dynamiquement certains éléments affichés aux utilisateurs,
- sécuriser les entrées via des requêtes préparées.

PHP joue un rôle essentiel dans le fonctionnement du site en garantissant la fiabilité et la persistance des données.

C. Base de données : MySQL (via phpMyAdmin)

La base de données a été mise en place avec MySQL et administrée via phpMyAdmin. Elle contient les tables nécessaires pour stocker :

- les voitures,
- les demandes d'essai,

- les événements,
- les messages de contact.

Les relations entre les entités sont simples et adaptées à un site vitrine. MySQL assure la persistance, l'intégrité et la consultation des données, tandis que phpMyAdmin facilite l'administration, l'import/export et les tests avec des jeux de données.

D. Structure MVC simple

Même si l'application ne suit pas un framework complet, une organisation inspirée du modèle MVC a été adoptée :

- **Vue (HTML/CSS/JS)** : interface utilisateur
- **Contrôleurs (PHP)** : traitement des actions, validation, transmission des données
- **Modèle (MySQL)** : accès et manipulation des données

Cette organisation permet de séparer la logique, de faciliter les modifications et de rendre le code plus clair.

2. Conception technique :

La conception technique s'est appuyée sur une structure organisée autour de pages web indépendantes mais liées entre elles par un menu unique et cohérent.

A. Pages indépendantes reliées par un header/menu

Chaque section du site (Voitures, Demande d'essai, Événements, Contact) correspond à une page distincte.
Un header commun, contenant la barre de navigation, permet de circuler facilement entre les différentes rubriques et d'assurer une expérience fluide et cohérente.

B. Formulaires sécurisés avec PHP

Plusieurs formulaires ont été développés (essai, contact) avec :

- validations **JavaScript** côté client (format email, champs obligatoires, dates/horaires)
- validations **PHP** côté serveur (sécurité, champs requis, contrôle anti-injection SQL)

Les requêtes préparées et les contrôles des entrées garantissent la sécurité et l'intégrité des données envoyées.

C. Requêtes SQL pour insertion et affichage

La base MySQL est sollicitée via :

- **INSERT** pour enregistrer les demandes d'essai et les messages de contact,
- **SELECT** pour afficher les voitures et les événements sur les pages correspondantes,
- **ORDER BY** pour trier les événements par date,
- **LIMIT**, **WHERE** et d'autres filtres utilisés selon les besoins d'affichage.

Ces interactions permettent un affichage dynamique et à jour du contenu.

D. Intégration de la carte Google Maps

La page Contact intègre une carte interactive via une iframe Google Maps. Cette map permet :

- de visualiser l'emplacement exact de l'entreprise,
- d'obtenir l'itinéraire rapidement,
- d'améliorer l'expérience utilisateur et la crédibilité du site.

Partie VI : OUTILS UTILISÉS

1. Pile technique applicative :

La réalisation du projet SuperCar s'appuie sur une pile technologique Web classique mais robuste, qui permet d'assurer une interface moderne, une bonne interactivité et un traitement fiable des données.

A. HTML / CSS

- **HTML** a permis de structurer les pages du site (Voitures, Demande d'essai, Événements, Contact).
- **CSS** a été utilisé pour la mise en forme, le design responsive et l'harmonisation visuelle des différents éléments graphiques.**B. JavaScript**
- Utilisé pour gérer les interactions côté client : validations de formulaires, comportements dynamiques, amélioration de l'expérience utilisateur.
- Permet de rendre l'application plus fluide et intuitive, en évitant des rechargements de page inutiles.

C. PHP

- Langage principal du **backend**, utilisé pour :
    - traiter et valider les données des formulaires (essai et contact),
    - communiquer avec MySQL,
    - gérer l'insertion et l'affichage des données,
    - sécuriser les entrées utilisateurs.
- PHP permet d'intégrer facilement des fonctionnalités interactives tout en restant simple à maintenir.

D. MySQL

- Base de données utilisée pour stocker les informations du site : voitures, événements, demandes d'essai, messages envoyés via le formulaire de contact.
- Fiable, rapide et parfaitement adaptée au type de données manipulées.
- La structure des tables a été conçue pour être cohérente et facile à interroger via PHP.

E. phpMyAdmin

- Outil d'administration graphique utilisé pour gérer la base MySQL.

- Permet d'importer et exporter des données, créer des tables, exécuter des requêtes SQL et suivre l'évolution des enregistrements.
- Indispensable pour le développement, les tests et la configuration du schéma de base.

2. Outils de gestion du projet & reporting :

La gestion du projet SuperCar s'est appuyée sur plusieurs outils pour organiser les tâches, suivre l'évolution du code et gérer la mise en ligne.

B. Git / GitHub

- Utilisés pour le versionnement du code source.
- Avantages :
    - sauvegarde continue du projet,
    - historique détaillé des modifications,
    - possibilité de revenir à une version antérieure en cas de problème,
    - flexibilité pour tester des fonctionnalités dans des branches séparées.

C. AlwaysData (hébergement)

- Plateforme utilisée pour héberger l'application en ligne.
- AlwaysData offre :
    - un hébergement compatible Apache, PHP et MySQL,
    - un accès FTP pour transférer les fichiers du projet,
    - un phpMyAdmin intégré pour gérer la base de données en production,
    - une interface claire pour configurer le domaine, les permissions et l'environnement.
- Le site SuperCar a pu être déployé facilement grâce à :
    - l'importation du script SQL,
    - la configuration du fichier config.php,
    - le chargement des pages et assets sur le serveur.

AlwaysData garantit un environnement stable, sécurisé et adapté aux projets web PHP/MySQL.

Partie VII : RÉSULTATS, BÉNÉFICES & LIMITES

1. Résultats obtenus :

Le projet SuperCar a permis de produire un site web fonctionnel, ergonomique et compatible sur tous les appareils.
Toutes les fonctionnalités prévues (voitures, demande d'essai, événements, contact + map) sont opérationnelles et offrent une navigation fluide.

Résultats principaux :

- **Site responsive** adapté aux écrans mobile, tablette et PC.
- **Formulaires fonctionnels** avec validations côté client et serveur.
- **Affichage clair des voitures** (modèles, caractéristiques, prix, images).

Ces résultats confirment que l'application répond efficacement aux objectifs initiaux.

2. Bénéfices constatés :

La mise en place de SuperCar apporte plusieurs avantages :

- **Catalogue de voitures plus visible** et mieux structuré.
- **Prise de contact facilitée** grâce au formulaire et à la carte intégrée.
- **Demandes d'essai simples et rapides**, sans démarche complexe.
- **Centralisation de toutes les informations** sur une seule plateforme.

Ces bénéfices améliorent l'expérience utilisateur et renforcent la communication de l'entreprise.

3. Indicateurs d'amélioration :

Plusieurs indicateurs peuvent être suivis pour mesurer l'impact et l'évolution du site :

- **Nombre de demandes d'essai** : mesure l'intérêt pour les modèles proposés.
- **Nombre de visiteurs** : permet d'évaluer la visibilité du site.
- **Messages reçus via Contact** : indique le niveau d'engagement des utilisateurs.

Le suivi de ces indicateurs aidera à adapter le contenu et à améliorer progressivement la plateforme.

CONCLUSION ET PERSPECTIVES

1. Conclusion :

Le projet SuperCar aboutit à la création d'une plateforme web moderne, claire et accessible, permettant aux utilisateurs de consulter facilement les modèles de voitures disponibles, d'effectuer une demande d'essai en ligne et d'accéder aux informations essentielles de l'entreprise.
Grâce à ses pages structurées et à ses formulaires fonctionnels, l'application améliore l'expérience utilisateur et simplifie le parcours d'information pour les futurs acheteurs.
Le résultat final répond pleinement aux objectifs fixés : offrir une interface intuitive, centraliser les informations importantes et faciliter l'interaction entre l'utilisateur et l'entreprise.

2. Perspectives :

Plusieurs améliorations peuvent enrichir l'application dans ses versions futures :

- **Ajout d'un espace administrateur** permettant de gérer les voitures, les demandes d'essai, les événements et les messages reçus.
- **Mise en place d'un système de réservation avancé**, avec notifications email automatiques ou validation côté entreprise.
- **Intégration d'une authentification utilisateur**, afin de proposer un espace client pour suivre les demandes ou les favoris.
- **Ajout d'un chatbot** pour répondre rapidement aux questions fréquentes et accompagner l'utilisateur dans sa navigation.
- **Développement d'une version mobile dédiée** ou transformation du site en application web progressive (PWA) pour une meilleure accessibilité sur smartphone.

3. Bilan général :

SuperCar constitue une base solide et évolutive. Le projet atteint ses objectifs : simplicité, efficacité et cohérence pour l'utilisateur final.
Sa structure technique permet d'envisager facilement de nouvelles fonctionnalités et une montée en puissance future, tout en offrant déjà une solution fiable pour présenter les voitures, faciliter les demandes d'essai et renforcer la communication de l'entreprise.