Universidad Corporativa Coppel | Programas Académicos

Ingeniería en Desarrollo de Software

Actividad | #2 | Diseño de Sketch y Wireframe.

Diseño de Interfaces II.

Ingeniería en Desarrollo de Sofwtare

academiaglobal

TUTOR: Fatima Fernández de Lara Barrón.

ALUMNO: Manuel Marin Sanchez.

FECHA: 05/03/2026.

Indicé.

Portada …… 1
Indicé ……... 2
Introducción …… 3
Descripción …… 4
Justificación ……5
Desarrollo
Propuesta de Sketch …… 6
Propuesta de Diseño (Wireframe) …… 7,8
Diagrama de operación …….. 9,10,11
Conclusiones ……12
Referencias ……13

Introducción.

El diseño de interfaces digitales centradas en el usuario requiere un proceso meticuloso que inicia con la conceptualización visual a través de bocetos y wireframes. Estas herramientas permiten materializar las ideas y los hallazgos obtenidos durante la investigación de usuarios, transformándolos en representaciones gráficas que facilitan la comunicación entre el equipo de diseño, los desarrolladores y los stakeholders. Como señala el material de estudio, "antes del desarrollo de interfaces, se recomienda generar etapas preliminares para evaluar la apariencia, estructura, arquitectura, calidad de diseño, navegación y funcionalidad del proyecto" [p. 69].
En la presente actividad, se retoma el caso de Grupo FEMSA y los journey maps elaborados en la Actividad 1, con el objetivo de diseñar un sitio web corporativo que unifique las experiencias de sus tres líneas de negocio: OXXO, Coca-Cola FEMSA y Farmacias YZA. A partir de las propuestas de mejora identificadas previamente, se desarrollará un sketch inicial que plasme las ideas principales, seguido de wireframes que definan la estructura y distribución del contenido, y finalmente diagramas de operación que expliquen el flujo de navegación. Este proceso permitirá sentar las bases para un diseño coherente, usable y alineado con las necesidades reales de los usuarios.

Descripción.

La actividad consiste en diseñar los elementos visuales preliminares para el sitio web principal de Grupo FEMSA, el cual debe integrar y comunicar las tres líneas de negocio analizadas previamente (OXXO, Coca-Cola FEMSA y Farmacias YZA). El objetivo es crear una experiencia de navegación unificada que evite la sensación de pérdida del usuario al transitar entre las diferentes marcas del corporativo.
El proceso se divide en tres etapas fundamentales. En primer lugar, se realizará un sketch o boceto inicial, que según el material "representa la idea de la interfaz" y permite "mostrar al cliente alternativas y funcionamiento" de manera rápida y versátil [p. 76-77]. En segundo lugar, se desarrollarán wireframes, que "generan la estructura de la página, definiendo el contenido y la distribución visual" [p. 80]. Finalmente, se crearán diagramas de operación que representen "los procesos de condiciones de un flujo de trabajo, así como las conexiones entre tareas y reglas" [p. 21]. Para ello, se utilizarán herramientas digitales como LucidSpark para bocetos, Figma para wireframing y LucidChart para diagramas de flujo, asegurando un resultado profesional y alineado con los estándares actuales de diseño UX/UI.

Justificación.

La implementación de sketches, wireframes y diagramas de operación como fases previas al desarrollo del sitio web corporativo se justifica plenamente por los beneficios que aportan al proceso de diseño. Como se menciona en el material, "evaluar nos permitirá identificar problemas desde la fase inicial. Por consiguiente, podremos reorganizar o afinar el producto" [p. 69]. Esta aproximación preventiva es especialmente relevante en un proyecto de integración multiplataforma como el de Grupo FEMSA, donde la complejidad de unificar tres líneas de negocio distintas requiere una planificación cuidadosa.
Los sketches ofrecen "rapidez, versatilidad, presentación gráfica de las ideas y permiten modificaciones sencillas" [p. 77], lo que facilita la exploración de alternativas sin invertir recursos significativos. Por su parte, los wireframes permiten que "los involucrados se centren en el diseño de contenidos y no en lo visual", además de que "al evitar cambios [tardíos], se reducen costes y tiempos" [p. 81]. Finalmente, los diagramas de operación complementan el proceso al visualizar "las conexiones entre tareas y reglas" [p. 21], asegurando que la navegación propuesta sea lógica e intuitiva. En conjunto, estas herramientas garantizan que el diseño final esté sólidamente fundamentado en las necesidades del usuario y en los principios de la arquitectura de la información.

Desarrollo.
Propuesta de Sketch.

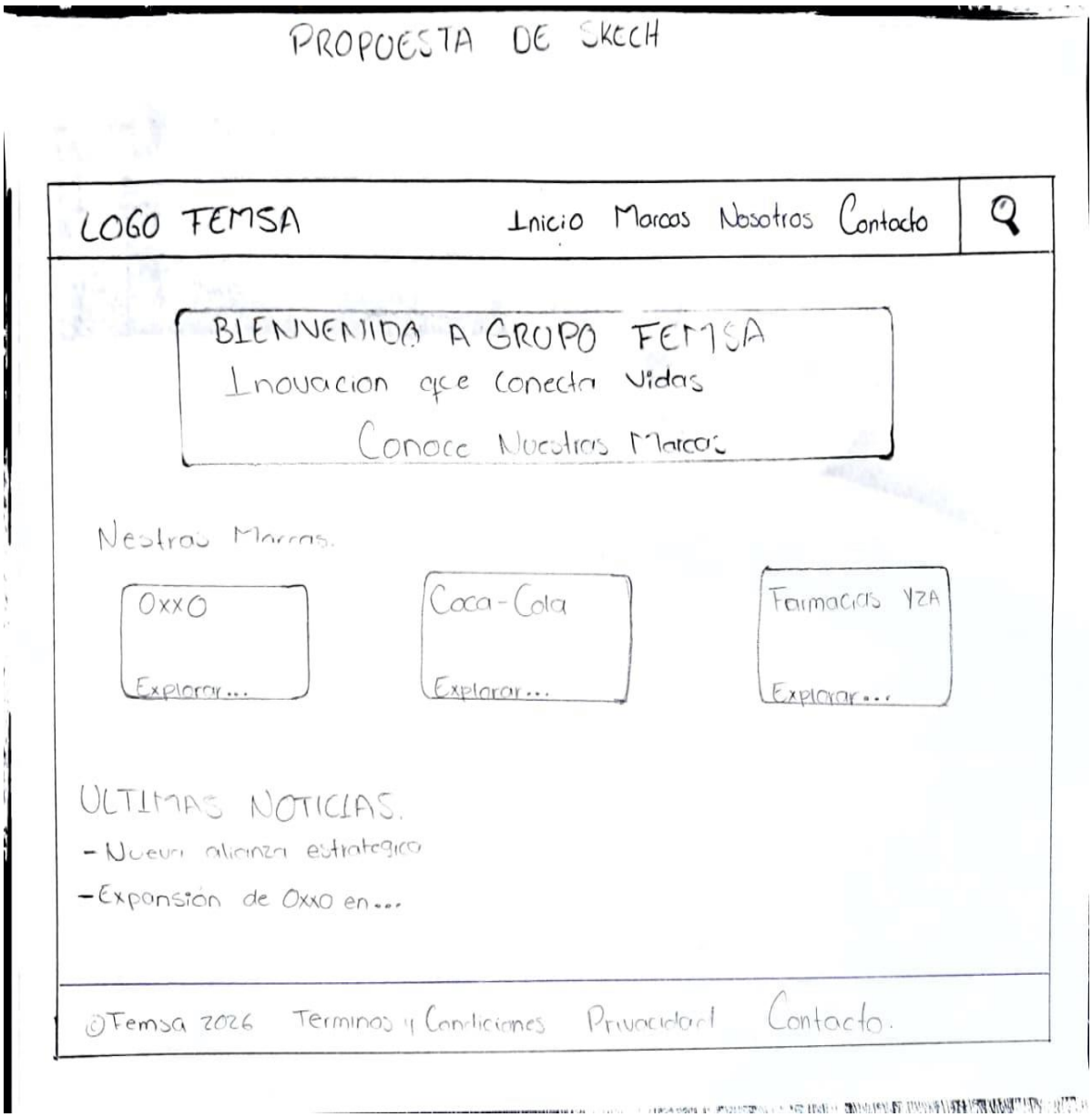

Propuesta de diseño.

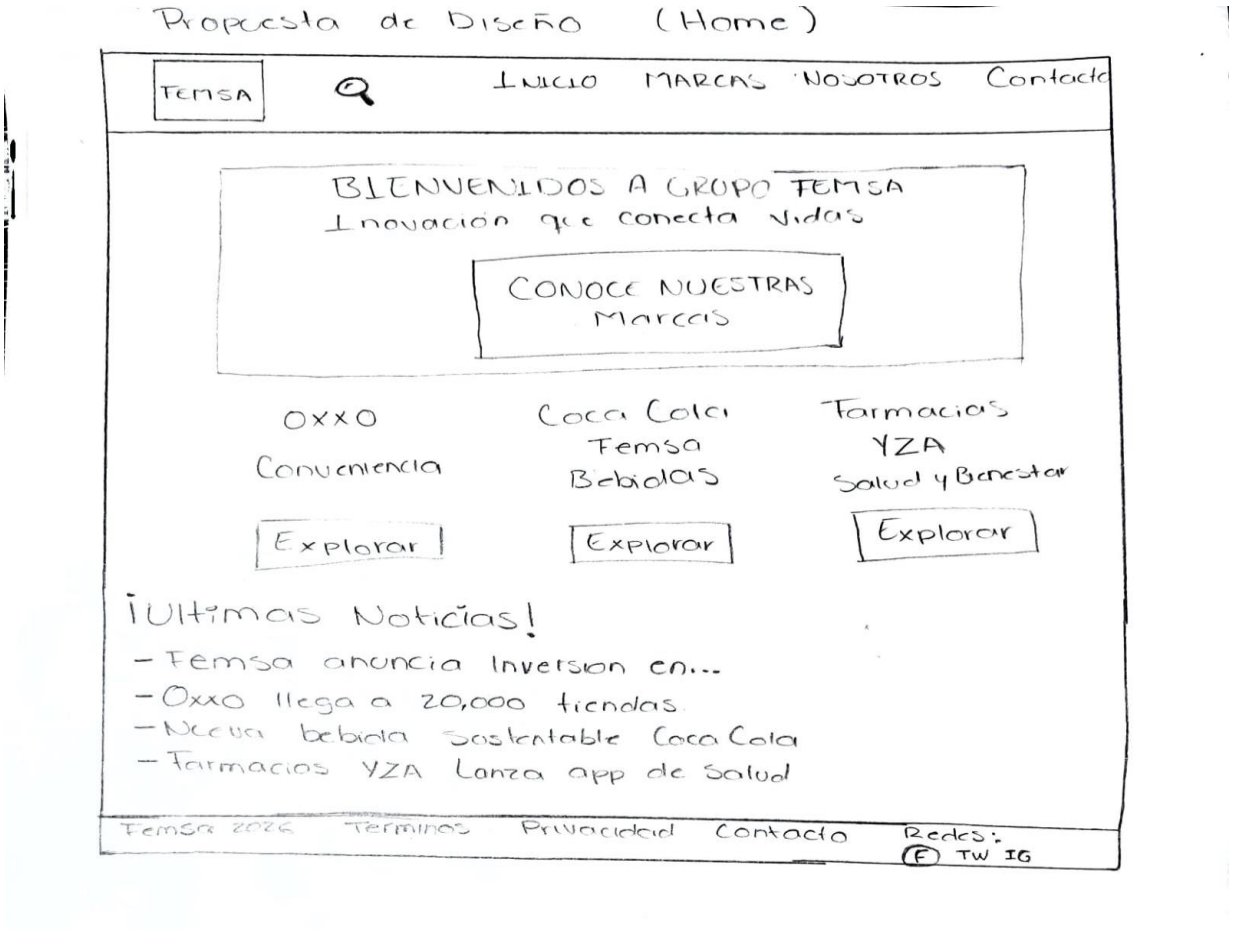

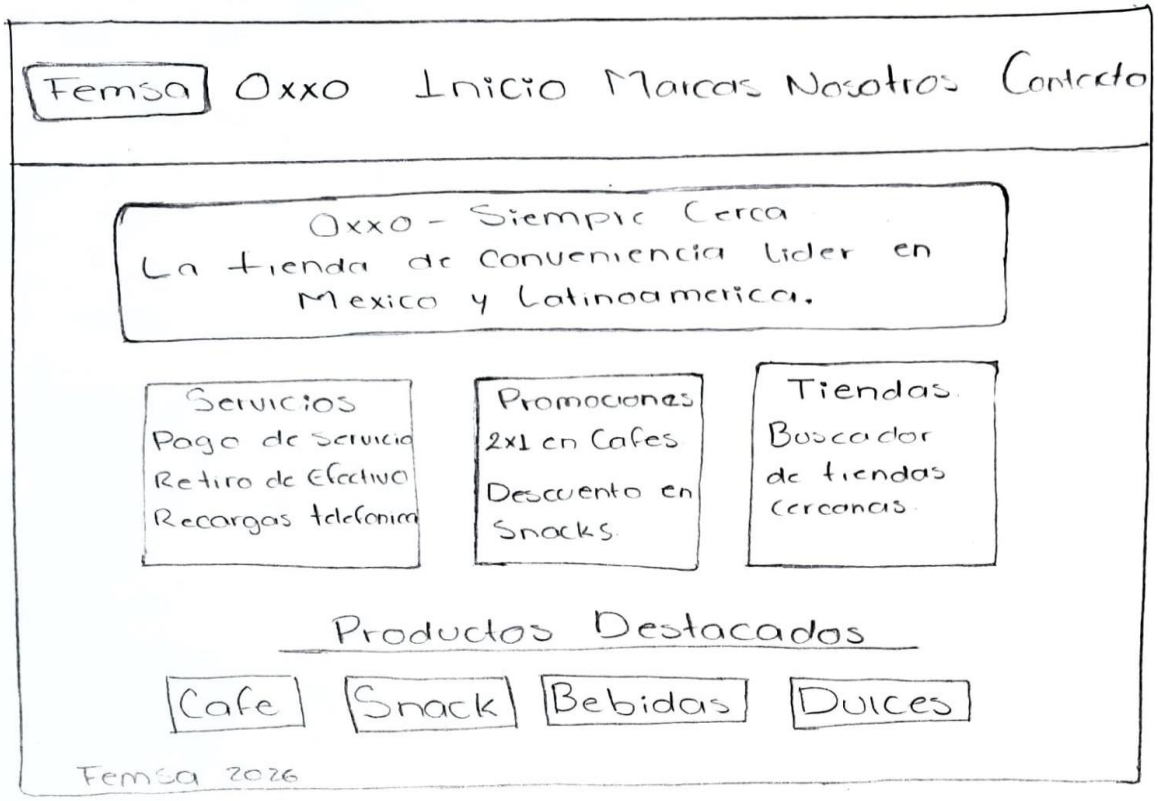

Femsa | Inicio | Marca | Nosotros | Contacto

Contacto
¿Como podemos ayudarte?

Nombre Completo: _____

Correo Electronico: _____

Telefono: _____

Mensaje: _____

Enviar mensaje

Datos de Contacto.

800-123-45-67

Contacto@femsa.Com.

Av. Corporativa #500
Monterrey, NL.

Diagramas de operación.
Diagrama de flujo 1: navegación principal del sitio.

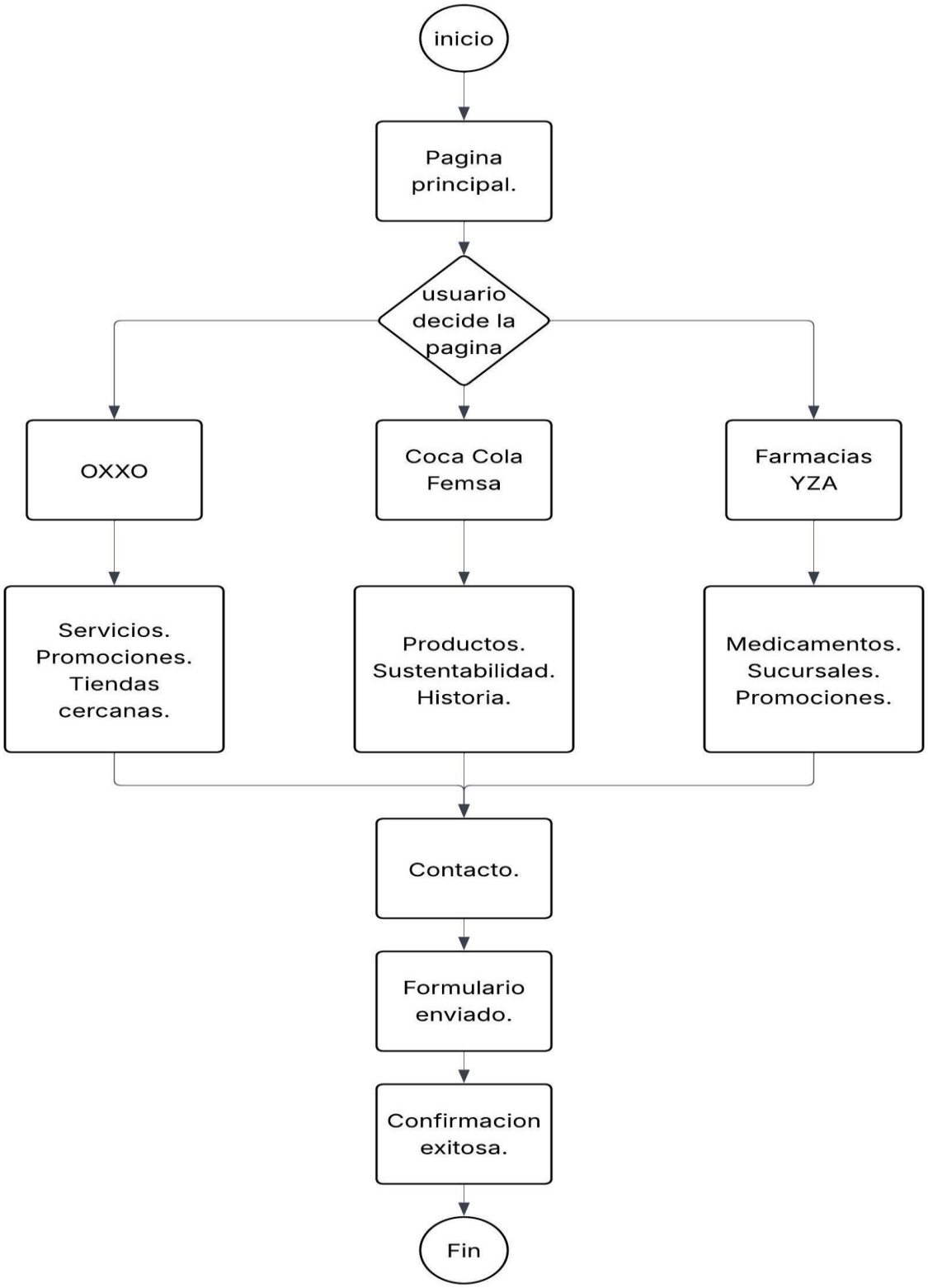

Diagrama de flujo 2: Proceso de búsqueda de tienda OXXO.

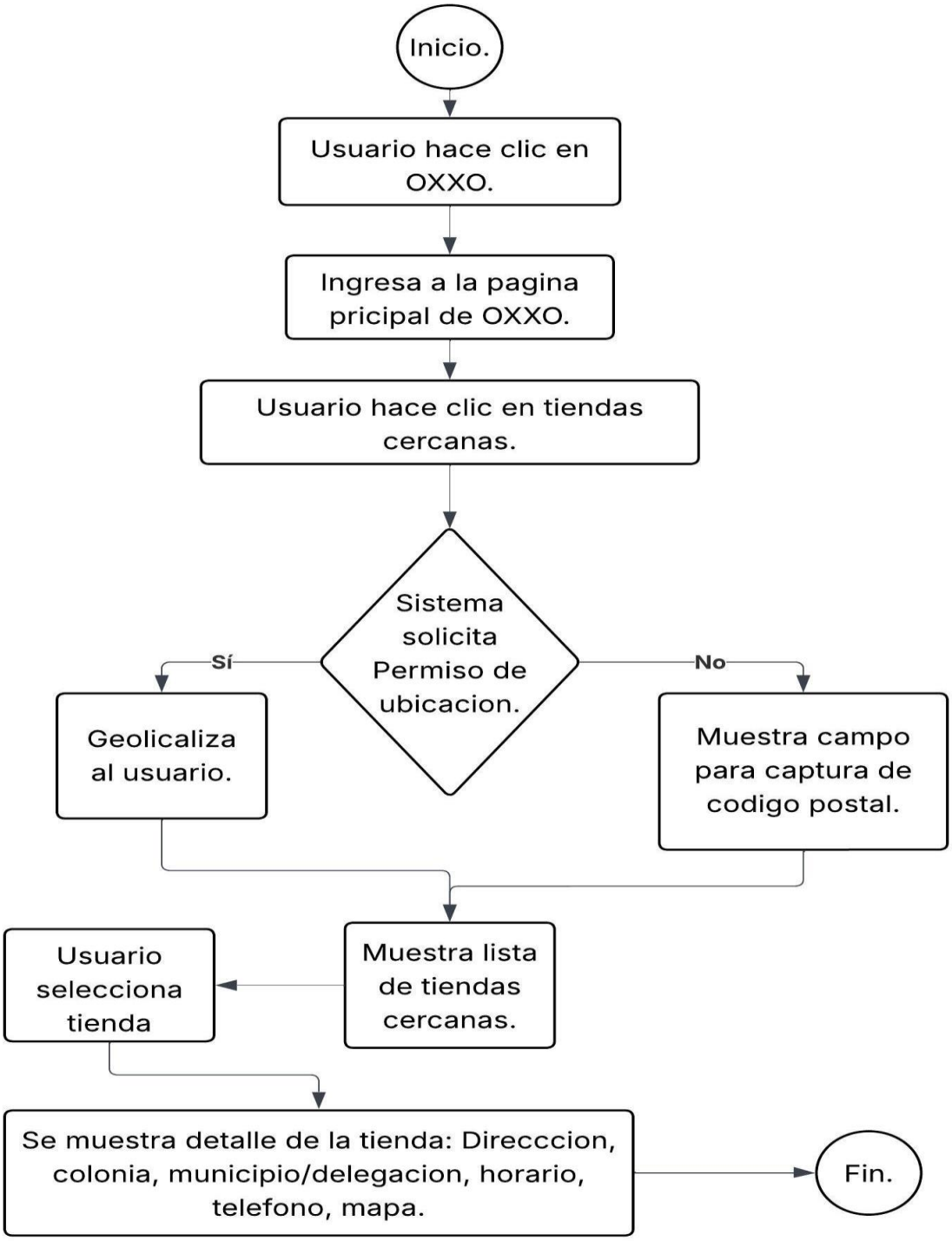

Diagrama de flujo 3: Proceso de contacto.

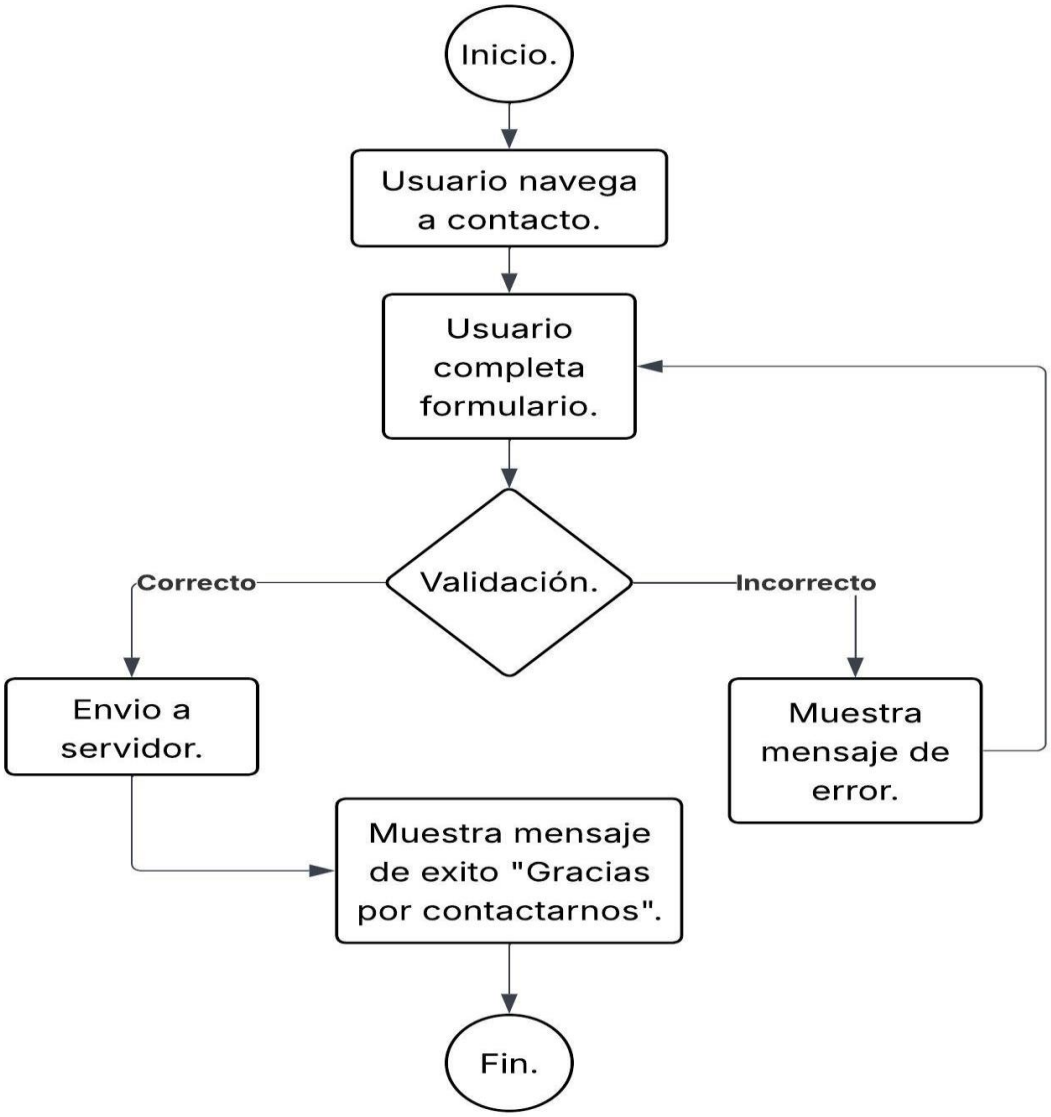

Conclusión.

El desarrollo de esta actividad ha permitido comprender la importancia fundamental de las etapas preliminares en el diseño de interfaces digitales. Los sketches, wireframes y diagramas de operación no son meros ejercicios académicos, sino herramientas profesionales que marcan la diferencia entre un producto digital exitoso y uno que fracasa por problemas de usabilidad no detectados a tiempo.
En particular, el proceso de diseñar para Grupo FEMSA evidenció cómo los hallazgos de la investigación de usuarios (Actividad 1) se traducen directamente en decisiones de diseño concretas. Las propuestas de mejora identificadas en los journey maps (como la necesidad de mejor navegación entre marcas o procesos de compra más claros) se materializaron en la estructura del wireframe y en los flujos de operación propuestos.
Como señala el material de estudio, "crear prototipos es esencial para explorar las ideas y a su vez eliminar las que no coadyuven a un producto responsivo. De esta manera evitaremos perder tiempo y reducir costos" [p. 100]. En mi futura práctica profesional, aplicar estas metodologías de manera sistemática me permitirá no solo crear productos más intuitivos, sino también comunicar eficazmente las ideas a los equipos de desarrollo y stakeholders, asegurando que todos compartan una visión común antes de invertir recursos en la implementación final.

Referencias.

- Kalbach, J. (2020). *Mapping Experiences*. O'Reilly.
- Tidwell, J., Brewer, C. & Valencia, A. (2020). *Designing Interfaces: Patterns for Effective Interaction Design*. O'Reilly.
- Material de estudio: Diseño de Interfaces II, Unidades 1, 2 y 3.