*07

Módulo Tesorería

Este módulo constituye el cierre de cualquier operación de ventas o compras, donde convergen la cancelación de todas las operaciones mencionadas en los capítulos anteriores. Es en este módulo donde se encuentran los bienes más líquidos que posee la empresa, es decir, aquellos que más fácilmente pueden ser transformados en efectivo, incluyendo el efectivo mismo. Es este módulo el que permite administrar todas las operaciones relacionadas con dinero, cheques y otros valores, y facilitar la gestión financiera de la organización.

- **Descripción y procesos que lo componen 278**
  - Cuentas de Tesorería 279
  - Parametrización contable 283
  - Clasificador de cuentas 285
  - Cómo dar de alta un tipo de comprobante 286
  - Chequeras 289
  - Ingreso de movimientos de Tesorería 291
  - Transferencia cheques diferidos a banco 295
  - Conciliación bancaria 297
  - Generación de asientos contables .. 301
  - Exportación de asientos contables . 303
  - Emisión de informes 306
- **Resumen..... 307**
- **Actividades..... 308**

Descripción y procesos que lo componen

El módulo **Tesorería** es un completo subdiario auxiliar y, entre sus funcionalidades podemos mencionar las siguientes:

- Administrar las cobranzas a clientes, pagos a proveedores, ingresos y egresos de cheques y valores.
- Registrar los movimientos bancarios y realizar las conciliaciones manual o automáticamente con los extractos bancarios emitidos por los bancos.
- Efectuar el seguimiento de los cheques de terceros, desde el ingreso de un recibo de cobranza de un cliente, hasta la acreditación en el banco donde se depositó, o la cancelación de alguna deuda cuando fue destinado para el pago de alguna obligación.
- Efectuar el seguimiento de los cheques propios emitidos para el pago de proveedores.

Este módulo se encuentra integrado con el de **Ventas** porque, cuando se ingresan las facturas de contado o los recibos de cobranzas, se registran todos los movimientos de cuentas de tesorería, además de los valores ingresados.

Además, se integra con el módulo **Compras**, ya que, al ingresar los pagos de facturas a proveedores, se registran los movimientos de cuentas de tesorería aplicados para el pago.

Por último, se integra también con el módulo **Contabilidad**, al realizar la exportación de los asientos contables generados en cada movimiento registrado en él.

TESORERÍA

Para la implementación del módulo **Tesorería** es de suma importancia realizar una correcta definición de los parámetros y los archivos maestros que vamos a utilizar, porque como ya sabemos, **Tango Gestión** es un sistema integrado, y como consecuencia de esto, la definición de parámetros o datos impacta definitivamente en el resto de los módulos que posee el sistema.

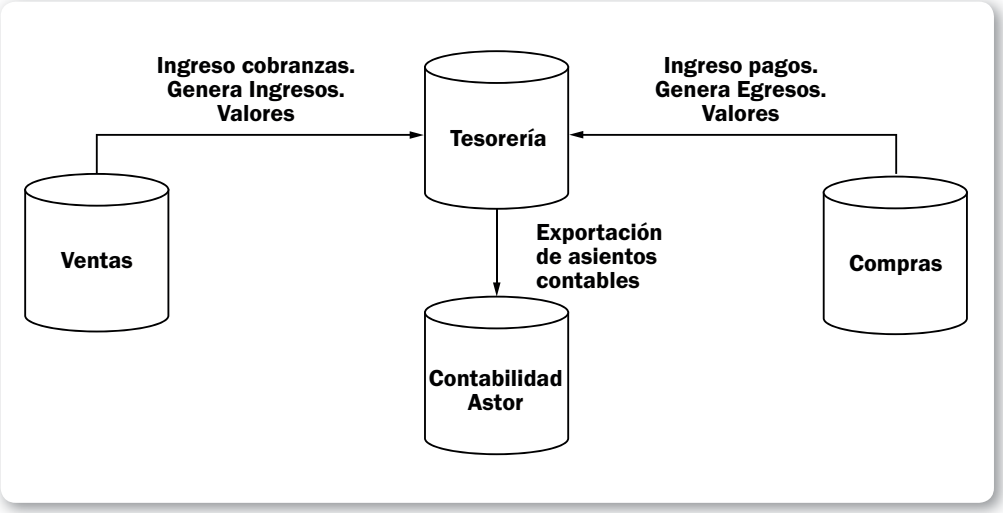

Figura 1. En esta figura vemos la integración del módulo **Tesorería** con los demás módulos del sistema **Tango Gestión**.

Cuentas de Tesorería

El módulo **Tesorería** permite ingresar, modificar o eliminar distintos tipos de cuentas, entre las cuales podemos mencionar: **Banco**, **Cartera**, **Tarjetas** y **Otras**.

Las cuentas de tipo **Banco** representan las cuentas bancarias y pueden ser de distinto tipo: **Caja de Ahorro**, **Cuenta Corriente** y de **Cheques Diferidos**.

Las cuentas de tipo **Cartera** se utilizan para registrar todos los cheques de terceros que hemos recibido, con los cuales podemos esperar hasta su fecha de vencimiento para depositarlos en el banco o darlos en pago de alguna deuda.

Por su parte, las cuentas del tipo **Tarjetas** representan las tarjetas de crédito con las que opera la empresa. El módulo **Tesorería** dispone de un circuito de administración de tarjetas que nos permite definir promociones y planes en cuotas, registrar el depósito de los cupones en forma manual o vía terminales **Pos**, y acreditarlos.

Las cuentas que representan el efectivo se deben definir dentro del tipo **Otras**. Su imputación es directamente por su valor, sin necesidad de incorporar detalles adicionales como sí lo requieren los otros tipos de cuentas del módulo **Tesorería**. Otras cuentas que se deben definir

dentro de este tipo son las que se utilizan para registrar gastos u otros conceptos, como gastos de librería, tasas, etc.

Todas las cuentas definidas precedentemente pueden ser expresadas en moneda corriente local o en monedas extranjeras. Desde el módulo **Procesos Generales** se deben definir las monedas con las que se operará. También desde este módulo deben establecerse los distintos tipos de cotizaciones, ingresando en **Tablas Generales/Monedas/Cotizaciones**.

Cada moneda debe ser previamente dada de alta, para luego, desde el módulo **Tesorería**, definir qué moneda tendrá asociada cada una de las cuentas de tesorería. Si no tienen una asociación predeterminada, el sistema las considera como de moneda corriente. En aquellas cuentas en las que se asocien unidades, siempre deben incluirse la **cotización de la moneda** (por defecto se propone la cotización del día de la fecha) y la **cantidad de unidades** de esa moneda.

TIPOS DE CUENTAS A INTEGRAR

DESCRIPCIÓN	TIPO
Caja	Otras
Deudores por Ventas	Otras
Proveedores	Otras
Valores a Depositar	Cartera

Tabla 1. Detallamos en esta tabla las cuentas que se deben dar de alta para integrar los módulos de **Tango Gestión**.

Caso práctico 1 – Cuentas de Tesorería

El día 01-06-2012 la empresa **Ejemplo SA** comienza a operar con el Banco Provincia de Buenos Aires, por lo cual vamos a dar de alta la cuenta para registrar los movimientos de cuenta corriente, y otra para emitir los cheques de pago diferido. Nos conectamos al sistema con el usuario **Mariela**, que tiene el rol de **Responsable de Tesorería**, y detallamos los pasos necesarios para realizar el alta de la cuenta Banco Provincia de Buenos Aires cuenta corriente:

PXP: CUENTAS DE TESORERÍA

01 Vaya a la opción de menú `Archivos` y haga doble clic en el comando `Cuentas de Tesorería`. Presione el comando `Agregar` del formulario que aparece en pantalla para dar de alta una cuenta de **Tesorería**.

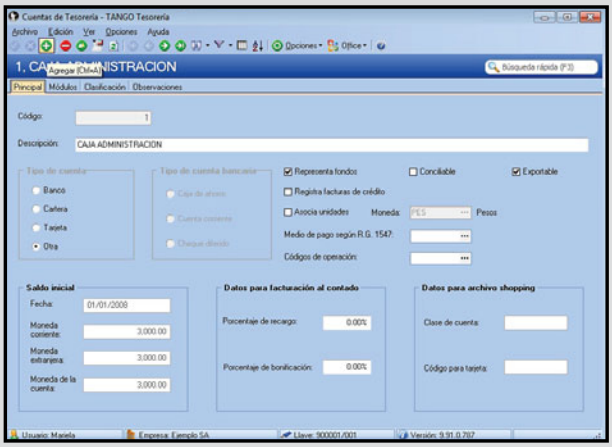

02 En la solapa `Principal` ingrese los datos especificados en la consigna del **Caso práctico 1** y que se muestran en la imagen adjunta a este paso.

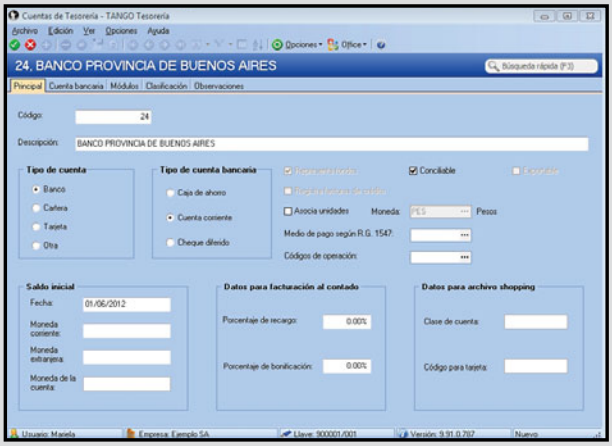

03 A continuación, ingrese los datos que se muestran en la figura, dentro de la solapa **Cuenta Bancaria**.

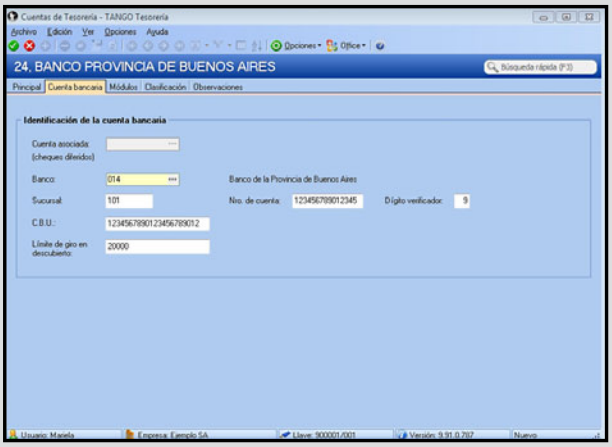

04 En la solapa **Módulos** deje marcados todos aquellos para los cuales estará habilitada la cuenta. Por último, para confirmar el alta de la cuenta, presione la tecla F10.

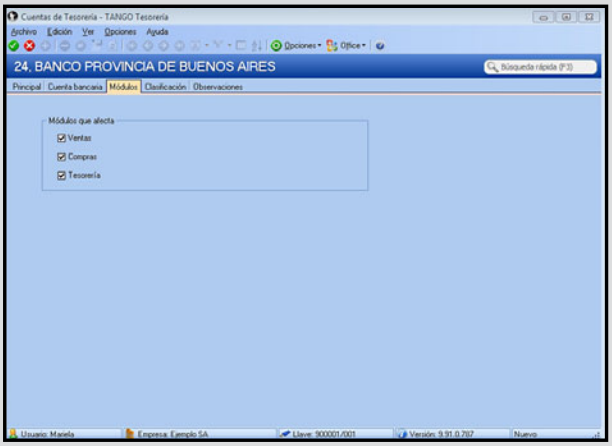

Parametrización contable de cuentas

Dado que la parametrización es un dato que influye en el comportamiento del sistema **Tango Gestión**, es de suma importancia evaluar cuál de todas las alternativas es la que mejor se adapta al tipo de negocio en el que estamos operando, ya sea una empresa comercial, prestadora de servicios, industrial o exportadora.

Al dar de alta una cuenta de **Tesorería**, se debe realizar la parametrización contable correspondiente. Este proceso consiste en relacionar las cuentas del módulo con la respectiva cuenta contable. De esta forma, cuando se genera el asiento contable sobre la base del comprobante de **Tesorería**, se graba la cuenta contable en él.

ES NECESARIO PARAMETRIZAR CADA CUENTA DADA DE ALTA EN TESORERÍA

Si al dar de alta una cuenta de **Tesorería**, no se efectuó la parametrización contable, este paso puede realizarse accediendo a **Archivos/Parametrización Contable/Cuentas de Tesorería**.

Caso práctico 2 - Parametrización contable de cuentas

Como primer paso tenemos que dar de alta la cuenta contable 11113 Banco Provincia de Buenos Aires, con los datos de la **Tabla 2** y siguiendo los pasos que detallamos en el **Capítulo 3** de este libro.

DATOS DE UNA CUENTA CONTABLE

DATO	CONTENIDO
Código	11113
Descripción	Banco Provincia cuenta corriente
Clase	Activo
Tipo de Cuenta	Monetaria
Saldo Habitual	Deudor

DATOS DE UNA CUENTA CONTABLE (continuación)	
Afecta Ajuste	No
Usa Unidad Adicional	No
Conversión a Moneda Extranjera	No
Módulos Habilitados	Contabilidad, Ventas, Compras y Tesorería.

Tabla 2. Datos necesarios para dar de alta la cuenta contable Banco Provincia cuenta corriente.

Ahora vamos a detallar los pasos necesarios para asociar la cuenta de Tesorería Banco Provincia de Buenos Aires, dada de alta en el **Caso práctico 1**, a la correspondiente cuenta contable:

PXP: PARAMETRIZAR CUENTAS CONTABLES

01 Para comenzar con la parametrización, vaya a la opción `Archivos/ Parametrización Contable` y haga doble clic en el comando `Cuentas de tesorería`.

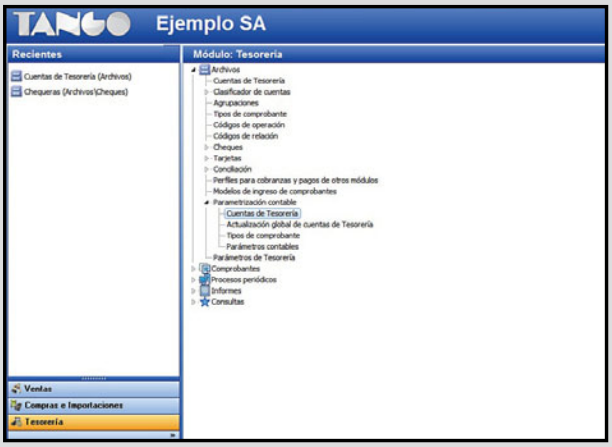

02 A continuación, presione en el botón `Agregar` para crear una nueva relación **cuenta de tesorería/cuenta contable**. Luego, seleccione la cuenta de **Tesorería** y la cuenta contable asociada. Para grabar, presione la tecla F10.

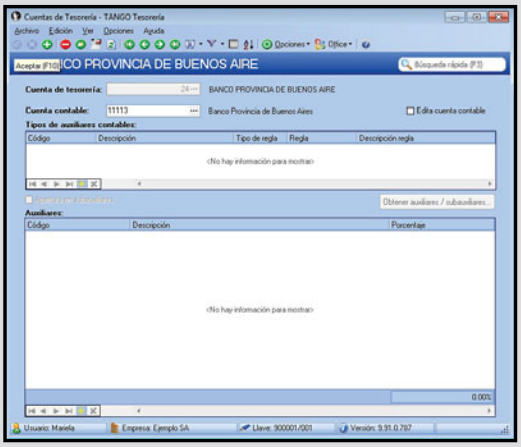

Clasificador de cuentas

El módulo **Tesorería** dispone de una herramienta que permite agrupar las cuentas acorde a diferentes criterios. Este proceso consiste en la creación de carpetas y la asignación de las cuentas a ellas.

Una vez definido esto último, podemos filtrar aquellas cuentas que queremos incorporar en determinadas consultas de **Tango Live**, como por ejemplo, la nómina de cuentas o los saldos de cuentas que tenemos, utilizando estas carpetas.

CUENTAS DE TESORERÍA

Por lo general, al poner en marcha un sistema nuevo, se comienza ingresando el plan de cuentas contable en el módulo **Contabilidad** y, luego, las cuentas de ingresos y egresos en el módulo **Tesorería**. Es muy conveniente utilizar el mismo código de imputación en ambos casos, ya que, de esta forma, se facilita la búsqueda e imputación correspondiente.

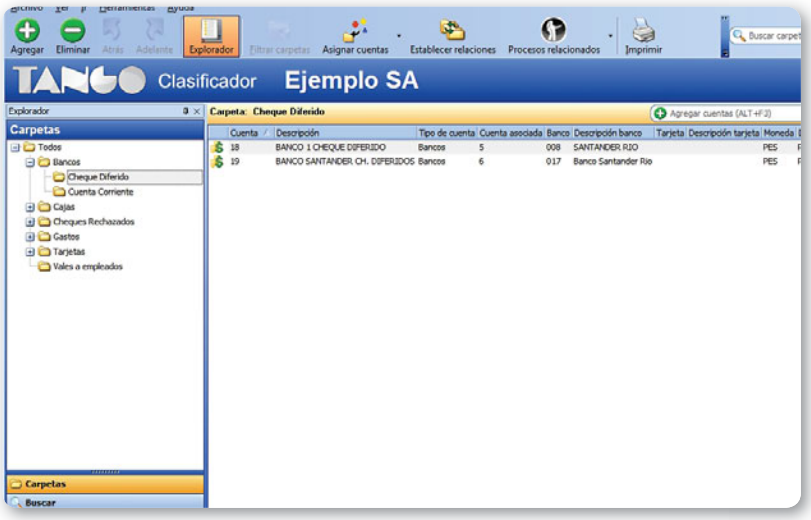

Figura 2. En esta imagen vemos cómo se agrupan las cuentas en distintas carpetas.

Cómo dar de alta un tipo de comprobante

Para ingresar un movimiento de **Tesorería**, debemos seleccionar un tipo de comprobante, que sirve para identificar los movimientos de este módulo. Cada tipo de comprobante está asociado a una clase, que define qué tipos de cuentas se pueden debitar y/o acreditar en los comprobantes de **Tesorería**.

Los parámetros del comportamiento de una clase pueden modificarse en los **Parámetros de Tesorería**. Por ejemplo, podemos configurar si es posible repetir o no la cuenta principal, y si el importe puede ser automático o manual.

Las siguente son las clases predefinidas para los distintos tipos de comprobantes:

1: Cobros, 2: Pagos, 3: Depósitos, 4: Otros movimientos de bancos y cartera, 5: Rechazo de cheques propios, 6: Rechazo de cheques de terceros, 7: Otros movimientos, 8: Transferencia entre carteras.

Cuando se instala el sistema, se genera un tipo de comprobante de reversión cuyo código es **REV**, que se utiliza para anular un

comprobante mal ingresado. Algunos de los tipos de comprobantes que debemos dar de alta en el módulo **Tesorería** son:

- **Orden de Pago**: con su generación podemos cancelar una deuda. Dicha cancelación puede ser efectuada con la emisión de un cheque, a través de cheques de terceros, en efectivo o por transferencia bancaria. El sistema nos permite realizar la impresión de nuestros propios cheques, para lo cual debemos contar con el formulario preimpreso que nos provee el banco. Los cheques que vamos aplicando a las diferentes órdenes de pago pueden imprimirse luego desde **Comprobantes/Impresión de cheques**.
- **Orden de Pago de Tesorería**: por lo general, en las empresas se da de alta este tipo de comprobante con clase **Pagos**, y se utiliza para ingresar los pagos de gastos que no se registran en el módulo **Compras**.
- **Recibo de Cobranza**: se utiliza cuando se cancelan comprobantes en el módulo **Ventas**.
- **Boletas de Depósito**: cuando queremos registrar un depósito bancario, seleccionamos este tipo de comprobante.
- **Crédito Contado**: se utiliza cuando se emite una nota de crédito de contado en el módulo **Ventas**.
- **Factura Venta Contado**: cuando se emite una factura de venta con condición de venta contado, se utiliza este tipo de comprobante para registrar el movimiento en **Tesorería**.
- **Factura Contado Proveedor**: cuando se ingresa una factura de un proveedor con condición de compra **Contado**, mediante este tipo de comprobante se registra el movimiento de **Tesorería**.
- **Rechazo Cheque de Terceros**: si necesitamos registrar el rechazo por parte del banco de un cheque de terceros depositado, usamos este tipo de comprobante.

LAS CLASES DEFINEN EL TRATAMIENTO DE LAS CUENTAS EN LOS COMPROBANTES

Caso práctico 3 – Altas de tipos de comprobantes

Se debe dar de alta un tipo de comprobante para identificar los pagos de impuestos, cuyo código es **OPI**; la clase es **2 Pagos** y la numeración es automática.

PXP: TIPOS DE COMPROBANTES

01 Para dar de alta un comprobante, vaya al menú `Archivos` y haga doble clic en `Tipos de comprobantes`. Presione en el botón `Agregar` del formulario **Tipos de Comprobantes** e ingrese los datos mencionados en el enunciado del **Caso práctico 3**. Para confirmar los datos consignados, pulse la tecla F10.

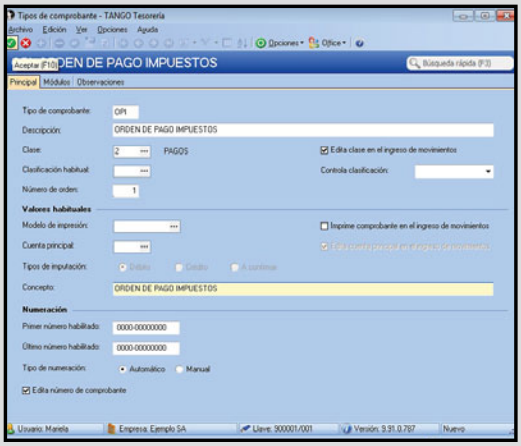

02 Para finalizar, debe definir la parametrización contable y, por último, presionar la tecla F10.

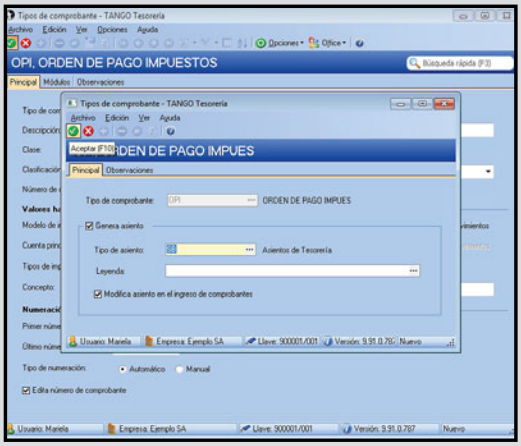

Chequeras

Cuando queremos dar de alta una chequera de cheques comunes o chequeras de pago diferido, debemos ir a **Archivos/Cheques/Chequeras**.

Mediante el formulario **Chequeras**, podemos dar de alta las chequeras para la emisión de los cheques en el ingreso de la orden de pago.

En la cabecera del formulario seleccionamos la cuenta del banco cuya chequera queremos ingresar. Luego, el sistema nos solicita los siguientes datos:

- **Número de Chequera**: es un número correlativo que identifica a la chequera.
- **Primer Número Habilitado**: ingresamos el primer número de cheque habilitado.
- **Último Número Habiitado**: ingresamos el último número de cheque habilitado.
- **Próximo Número Habilitado**: es el próximo número de cheque que se emitirá de dicha chequera.
- **Número de CUIT**: CUIT del firmante de la chequera.
- **Formulario Asociado**: si se imprimen los cheques por el sistema, se ingresa el nombre del formulario de cheques.

PODEMOS DAR DE ALTA CHEQUERAS DE CHEQUES COMUNES Y DE PAGO DIFERIDO

Caso práctico 4 – Chequeras

En este caso, se va a dar de alta la chequera número 1, correspondiente al Banco Provincia de Buenos Aires, cuya cuenta fue dada de alta en el **Caso práctico 1**. Se deben ingresar los datos que figuran en la **Tabla 3**.

DATOS DE UNA CHEQUERA

CHEQUERA	PRIMER CHEQUE	ÚLTIMO CHEQUE	PRÓXIMO CHEQUE	CUIT
1	1	25	1	30-12345678-9

Tabla 3. En esta tabla podemos ver los datos necesarios para dar de alta una chequera.

PXP: CHEQUERAS

01 Para comenzar a dar de alta una chequera, seleccione la opción de menú `Archivos/Cheques` y haga doble clic en la opción `Chequeras`.

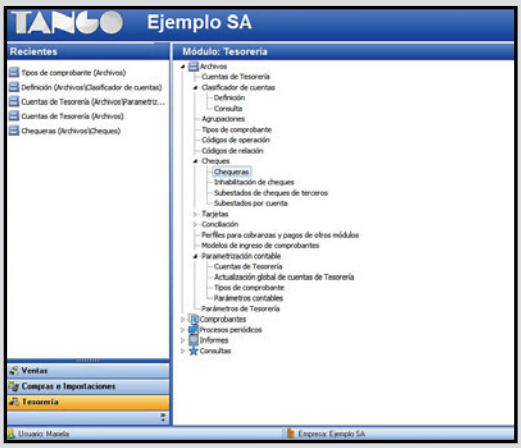

02 Luego, en el formulario **Chequeras**, ingrese la cuenta del banco para el que se quiere dar de alta las chequeras. Complete los datos detallados en la **Tabla 4** y, una vez consignados, presione la tecla F10 para confirmarlos.

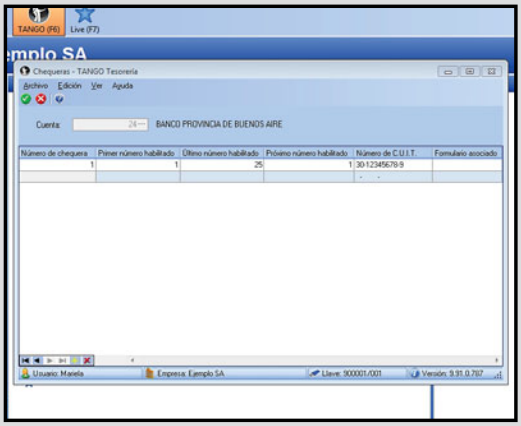

Ingreso de movimientos de Tesorería

La registración de movimientos de cuentas de **Tesorería** que no se originan en los módulos de **Compras** y **Ventas** se realiza en **Movimientos de Tesorería**. El formulario **Movimientos de Tesorería** nos permite:

- Agregar comprobantes de tesorería, como boletas de depósito, órdenes de pago de tesorería, rechazo de cheques de terceros depositados, rechazo de cheques propios emitidos, etc.
- Modificar o consultar movimientos previamente ingresados. La búsqueda de comprobantes puede ser simple, por ejemplo, por fecha del comprobante; o avanzada, donde podemos generar el criterio de búsqueda.
- Realizar la reversión de un comprobante ingresado en el módulo.
- Al vencimiento de los cheques diferidos emitidos, debitar en la cuenta bancaria.

LA BÚSQUEDA AVANZADA PERMITE DEFINIR CRITERIOS PARA FILTRAR COMPROBANTES

El formulario cuenta con una completa barra de herramientas que contiene botones para efectuar distintas funciones: agregar comprobantes, modificar, ingresar en base a un modelo, transferir cheques diferidos, buscar, imprimir, filtrar, etc.

Otra de las acciones que podemos hacer es acceder a procesos asociados sin salir del formulario: **Datos Adjuntos**, **Ficha de comprobantes de Tango Live**, **Modificación cheques de terceros**.

Las cuentas que se pueden debitar o acreditar en un movimiento de **Tesorería** dependen de la clase asociada al tipo de comprobante, como mencionamos anteriormente.

CLASE COBROS

Como podemos ver en la **Figura 3** de este capítulo, cuando se ingresa un recibo de cobranza que tiene parametrizada la denominada clase **Cobros**, la cuenta principal se acredita y corresponde al tipo **Otras**; por ejemplo, **Deudores por Ventas**. Por otro lado, las contracuentas pueden ser de cualquier tipo y se debitan, como por ejemplo, **Caja**.

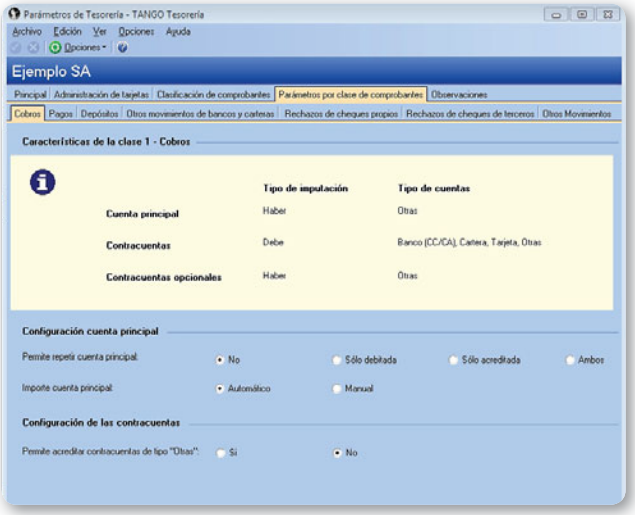

Figura 3. En esta imagen vemos los parámetros de la clase **Cobros**, que se utiliza para el ingreso de recibos de cobranza.

Al agregar un comprobante de **Tesorería**, en la sección de encabezado debemos ingresar los siguientes datos:

- **Número interno**: es autonumérico y lo genera el sistema.
- **Fecha**: es la fecha sobre la base de cual se genera el asiento contable. Debe ser mayor que la fecha de cierre ingresada en el módulo **Procesos Generales**.
- **Comprobante**: se debe seleccionar el tipo de comprobante entre los existentes, y la numeración se puede editar dependiendo de lo que se haya configurado al dar de alta el tipo de comprobante.
- **Clase**: se muestra la clase asociada al tipo de comprobante, y si se configuró el parámetro **Edita clase**, se puede cambiar.
- **Cotización**: se muestra la cotización de la fecha del comprobante.
- **Concepto**: se muestra el concepto del tipo de comprobante y se puede modificar.
- **Clasificación**: este campo se habilita si se configuró el parámetro **Utiliza clasificación**.
- **Código Relacionado**: se utiliza para relacionar el comprobante a un cliente, proveedor, etc. Esto no implica que, al relacionar, por ejemplo un cliente, este movimiento afectará la cuenta corriente de él. Para hacerlo, debemos ingresar el movimiento respectivo desde el módulo **Ventas**.

En los renglones corresponde ingresar:

- **Cuenta Principal**: el sistema propone la cuenta predefinida al dar de alta el tipo de comprobante. Se debita o acredita de acuerdo con la clase como explicamos anteriormente.
- **Contracuentas**: su ingreso también está condicionado por la clase del comprobante.
- **Importe**: puede debitarse o acreditarse en forma manual o automática, según los parámetros de la clase.

Caso práctico 5 – Movimientos de Tesorería

El día 12/07/2012, en el Banco 1 cuenta corriente se realiza el depósito del cheque de terceros que estaba en cartera nro. 3345 por un importe de $1189,17. En el siguiente paso a paso aprenderemos a dejar asentado este movimiento de **Tesorería**.

PXP: MOVIMIENTOS DE TESORERÍA

01 Vaya al menú `Comprobantes` y haga doble clic en el comando `Movimientos de Tesorería`. Para dar de alta uno nuevo, presione en el botón `Agregar` del formulario **Movimientos de Tesorería**. Seleccione el tipo de comprobante **BOD** e ingrese los datos que se muestran en la figura.

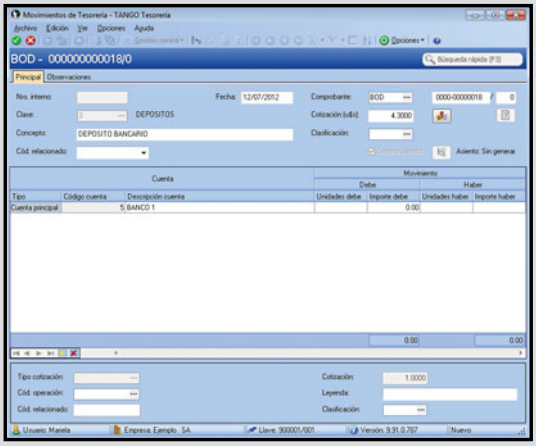

02 En la contracuenta seleccione la cuenta **Valores a depositar** e ingrese los datos del cheque que quiere depositar; luego pulse la tecla F10.

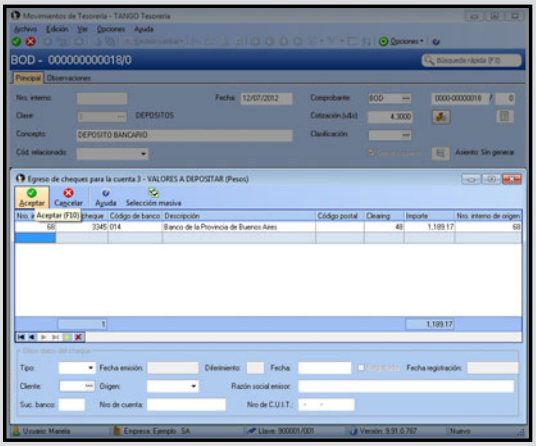

03 Finalmente, para grabar el comprobante presione la tecla F10.

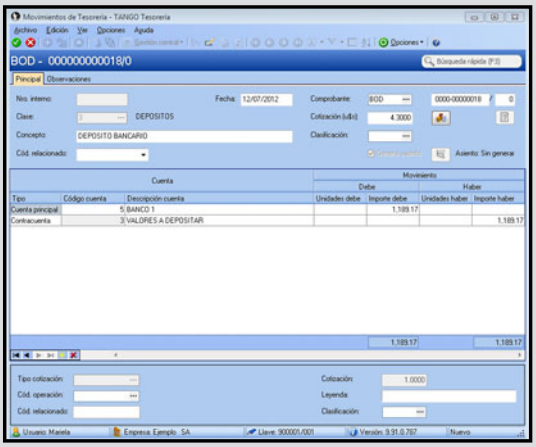

Transferencia cheques diferidos a banco

Cuando se genera una orden de pago y se emiten cheques propios de pago diferido, la cuenta que se acredita en el movimiento de **Tesorería** está asociada a una cuenta contable de **Pasivo**.

El saldo de esa cuenta refleja los cheques emitidos que aún no fueron debitados en el banco. A medida que van venciendo los cheques emitidos, se deben transferir a la respectiva cuenta corriente asociada a la cuenta de cheques diferidos. La **clase 8** es la cual, mediante un tipo de comprobante asociado a ella, nos permite generar un movimiento de transferencia de cheques diferidos a banco.

Luego, esos cheques se verán reflejados en el proceso de conciliación bancaria; es decir, fueron registrados en la cuenta corriente bancaria del sistema y deben venir informados en el extracto bancario de ese período.

Al ingresar un movimiento de **Tesorería** con ese tipo de comprobante, se pueden transferir uno o varios cheques diferidos al banco en forma manual o automática para un determinado período y con una frecuencia decidida por el usuario.

Caso práctico 6 –Transferencia de cheques diferidos

El día 23/07/2012 se ingresa un movimiento de transferencia de cheques diferidos del Banco 1 por los cheques propios emitidos nro. 204 con vencimiento 17/07/2012 y nro. 205 con vencimiento 21/07/2012.

CÓDIGOS DE OPERACIÓN

En el módulo de Tesorería es posible dar de alta los códigos de operación y, al ingresar un movimiento, es posible asociar el renglón a dichos códigos.

Posteriormente podemos emitir informes de movimientos de cuentas realizando filtros por esos mismos código correspondientes a la operación.

PXP: TRANSFERENCIA DE CHEQUES DIFERIDOS

01 Vaya a Comprobantes y haga doble clic sobre Movimientos de Tesorería. Presione en el botón Transferencia de cheques diferidos a Banco. Seleccione el tipo de comprobante **TCD** e ingrese los datos que se muestran en la figura. Filtre la cuenta **Banco 1 cheques diferidos** y presione la tecla ENTER.

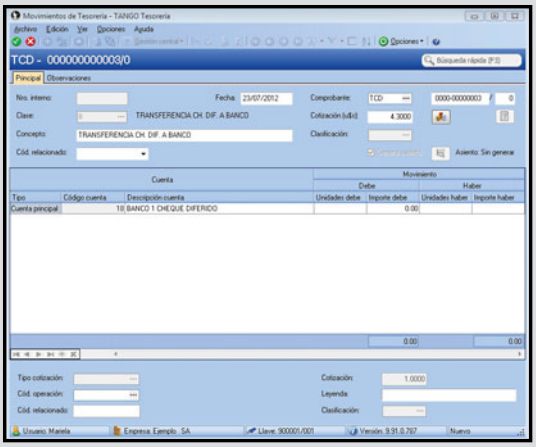

02 A continuación, elija la modalidad manual y el período 01/07/2012 al 23/07/2012. Pulse el botón Aceptar.

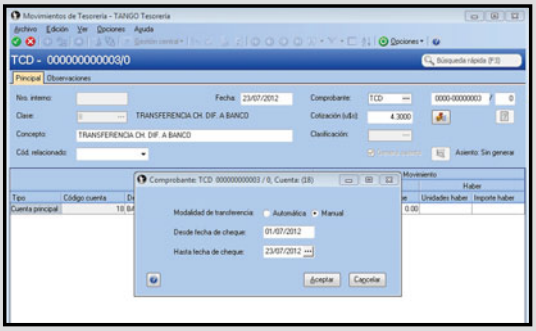

03 Seleccione los dos cheques diferidos emitidos del enunciado y presione la tecla F10. Para grabar el movimiento de **Tesorería** que ha realizado, presione F10.

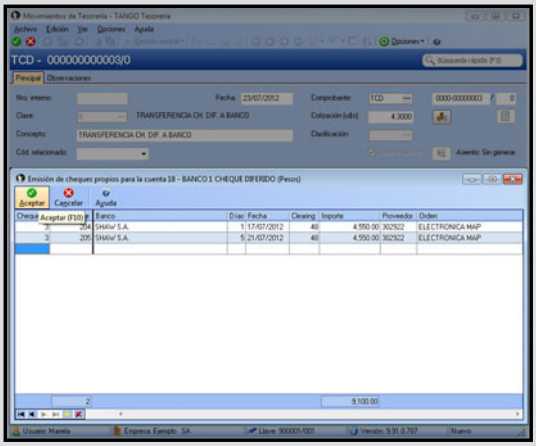

Conciliación bancaria

Antes de la realización de la **conciliación bancaria**, si se usa la cuenta cheques diferidos, habrá que hacer la transferencia de dicha cuenta a la cuenta Banco, tomando en consideración la fecha de pago de los cheques.

A continuación, con el extracto que nos provee el banco, podemos conciliar los movimientos registrados en el sistema en un período determinado, con el mismo período pero del extracto bancario.

El sistema muestra cada movimiento que se encuentra registrado y además nos provee de una columna donde podemos tildar como conciliado, es decir, como indicativo de que se encuentra o no en el extracto bancario.

Puede ocurrir que haya movimientos que estén registrados pero que no vengan informados en el extracto bancario; en ese caso, quedarán como movimientos pendientes de conciliación. Además en el extracto bancario figuran conceptos que no están registrados en el sistema, como el **SIRCREB** o los **gastos bancarios**.

Cuando finaliza la conciliación, se muestra un reporte de los movimientos conciliados, el saldo resultante de la conciliación y los movimientos pendientes de conciliación.

El sistema ofrece también un modo automático para realizar la conciliación, donde podemos importar el extracto que nos envía directamente el banco. Para poder hacerlo sin problemas, el archivo que se descarga de Internet debe tener la extensión **.CSV**, y además tenemos que definir previamente su formato en **Tango Gestión**, ya que esto varía según el banco emisor.

Caso práctico 7 – Conciliación Bancaria

El día 06/08/2012 se realiza la conciliación bancaria correspondiente al mes de Julio/2012 del Banco 1.

PXP: CONCILIACIÓN BANCARIA

01 Seleccione la opción `Procesos Periódicos/Conciliación de Cuentas` y, luego, haga doble clic en `Conciliación`. En la pantalla de bienvenida del asistente de conciliación, haga clic en el botón `Siguiente`.

02 Seleccione la cuenta **Banco 1** y el período **01/07/2012 al 31/07/2012** Luego, presione en `Siguiente` para pasar al próximo paso.

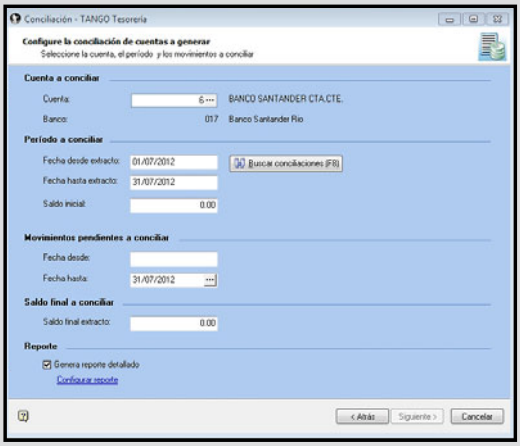

03 Marque como conciliados la boleta de depósito y los dos cheques de pago diferido depositados. Luego haga clic en el botón `Siguiente`.

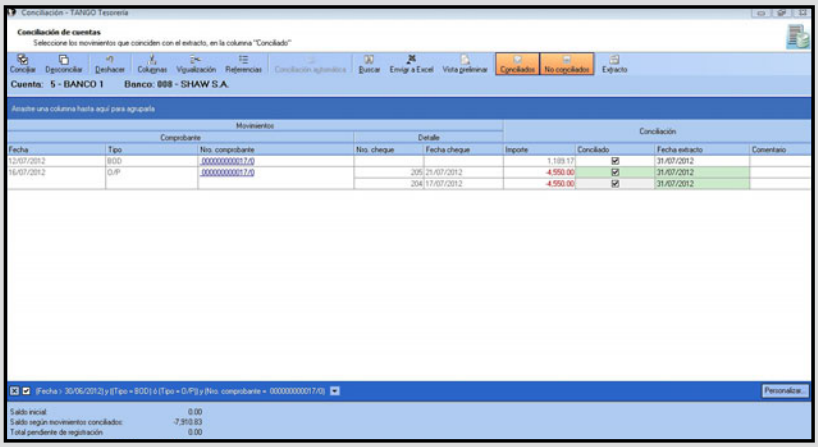

04 En la pantalla de movimientos pendientes de registrar presione el botón `Terminar`.

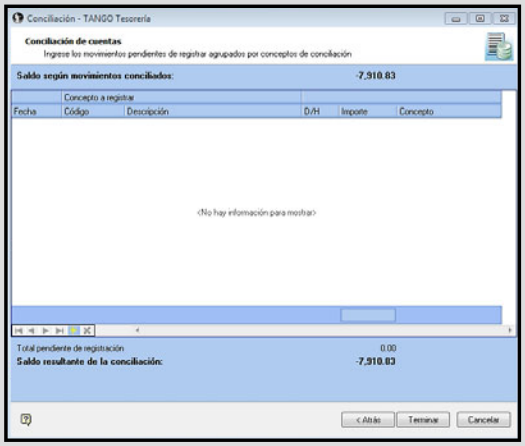

05 Seleccione **Acrobat PDF** como destino de exportación de los reportes de conciliación y pulse el botón `Aceptar`. Se visualizará el informe de movimientos conciliados y el de movimientos pendientes de conciliación.

Empresa Ejemplo

Listado de conciliación

Desde fecha	Hasta fecha
01/07/2012	31/07/2012

Cuenta: 5 - BANCO 1

Movimientos conciliados:

Fecha	Comprobante		Fecha detalle	Nro. detalle	Fecha conciliación	Débitos	Créditos	Saldo
	Leyenda				Orden			
12/07/2012	BOD	000000000017/0			31/07/2012	1,189.17		1,189.17
16/07/2012	O/P	000000000017/0	17/07/2012	204	31/07/2012 ELECTRONICA MAP		4,550.00	-3,360.83
16/07/2012	O/P	000000000017/0	21/07/2012	205	31/07/2012 ELECTRONICA MAP		4,550.00	-7,910.83

Conceptos pendientes de registrar:

Fecha	Concepto	D/H	Importe	Leyenda

Saldo inicial	:	0,00
Total de movimientos conciliados	:	-7.910,83
Total pendientes de registración:	:	0,00

Generación de asientos contables

En los parámetros contables del módulo **Tesorería** hay que configurar si los asientos se generan al ingreso de comprobantes o posteriormente, mediante la opción de menú `Procesos Periódicos/Contabilización/Generación de asientos contables`.

Allí es posible filtrar los comprobantes por contabilizar ingresando el período de fechas que se quiere procesar y el estado, e incluir comprobantes con asiento sin generar, asiento generado o exportado.

Además, podemos elegir si queremos visualizar los comprobantes que tenemos por procesar. Es posible volver a realizar este paso marcando que se incluyan los comprobantes con asiento generado y/o exportado, cuando hubo algún error en la exportación de asientos y hace falta volver a procesar.

ES IMPORTANTE DEFINIR CUÁNDO SE GENERAN LOS ASIENTOS CONTABLES

Al seleccionar el proceso, se muestra en pantalla el formulario **Generación de Asientos Contables**, dividido en dos solapas: **Parámetros** y **Tipos de Comprobantes**.

En la primera debemos ingresar:

- **Fechas a procesar**: indicamos el período de fechas de los comprobantes que se van a incluir.
- **Comprobantes a Procesar**: seleccionamos el estado de los comprobantes: con asiento sin generar, generado, y/o exportado.
- **Visualiza Comprobantes a Procesar**: si queremos visualizar los comprobantes que se van a incluir, marcamos esta opción.

En la solapa **Tipos de comprobantes** podemos seleccionar los tipos de comprobantes por procesar; por defecto, el sistema incluye todos.

Caso práctico 8 – Generación de asientos contables

El día 01/08/2012 se realiza el proceso de generación de asientos contables de los movimientos de **Tesorería**. Para efectuar este proceso nos conectamos al sistema con el usuario **Graciela**, que tiene asignado el rol **Contable**.

PXP: GENERACIÓN DE ASIENTOS CONTABLES

01 Vaa a Procesos Periódicos/Contabilización y haga doble clic en Generación de asientos contables. Ingrese el período 01/06/2012 al 31/07/2012, marque Visualiza comprobantes a procesar y presione la tecla F10.

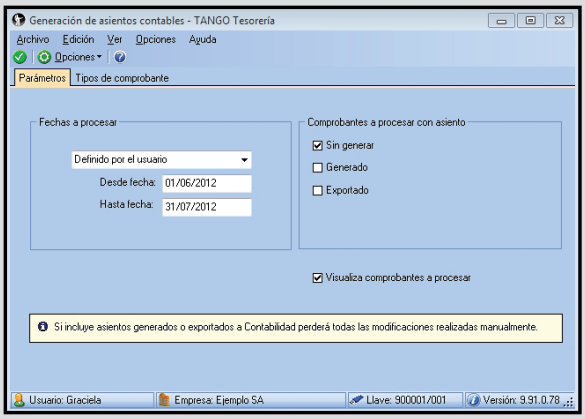

02 Haga clic en el botón Aceptar del formulario **Selección de comprobantes a procesar**. Aparece en pantalla con la cantidad de asientos generados. Para finalizar, haga clic en el botón Aceptar.

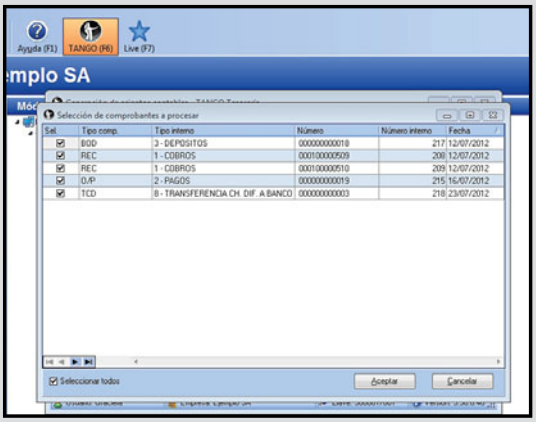

Exportación de asientos contables

Mediante la opción de menú **Procesos Periódicos/Contabilización/Exportación/Exportación de asientos contables**, se exportan a **Contabilidad** los asientos generados en el módulo **Tesorería**. El asistente de exportación de asientos contables nos va guiando en todo el proceso.

En el formulario **Exportación de Asientos Contables** se solicitan los parámetros para realizar la exportación:

- **Destino de los Asientos**: base de datos actual u otra. Si seleccionamos otra base de datos, el sistema mostrará otra pantalla para indicar dónde grabaremos el archivo con extensión **.XML** resultante de la exportación.
- **Fechas a Procesar**: rango de fechas de los asientos que se van a exportar.
- **Tipo de Generación**: definimos cómo vamos a agrupar los asientos en el módulo **Contabilidad** (por comprobante, modelo de asiento, fecha o resumen general). Si la exportación se hace por comprobante, podemos indicar si se utilizan los datos del comprobante como concepto del asiento. En cambio, si se hace por resumen general, hay que ingresar el **tipo de asiento** y el **concepto**.
- **Comprobantes a Generar**: indicamos el estado de los comprobantes por incluir, con asiento generado y/o exportado.
- También podemos aplicar filtros adicionales, por comprobante o por tipo de comprobante.

Cuando termina el proceso de exportación, se presenta una grilla con los asientos exportados; haciendo doble clic en el asiento, se abre el formulario **Asientos Contables**, con los datos correspondientes.

Si existen comprobantes con asientos sin generar, se muestra una grilla con el detalle de ellos.

Caso práctico 9 – Exportación de asientos contables

El día 01/08/2012 se exportan al módulo **Contabilidad** los asientos del módulo **Tesorería**, cuya fecha está incluida en el período 01-06-2012 al 31-07-2012.

La exportación de los asientos se realiza a la misma base de datos, y los asientos se agrupan por comprobante.

PXP: EXPORTACIÓN DE ASIENTOS CONTABLES

01 Vaya a `Procesos Periódicos/Contabilización/Exportación` y haga doble clic en `Exportación de asientos contables`. Cuando se inicia el asistente de exportación de asientos contables, presione el botón `Siguiente` para continuar.

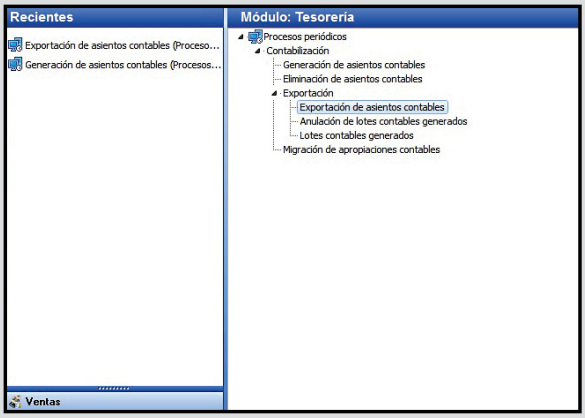

02 Ingrese los parámetros del enunciado que se muestran en la figura adjunta y haga clic en el botón `Terminar`.

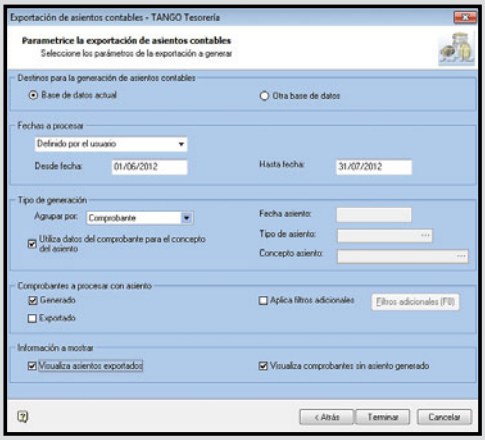

03 Seleccione el destino de impresión PDF del informe de asientos exportados y haga clic en el botón `Aceptar`. Se muestra una grilla que contiene los asientos exportados al módulo **Contabilidad**.

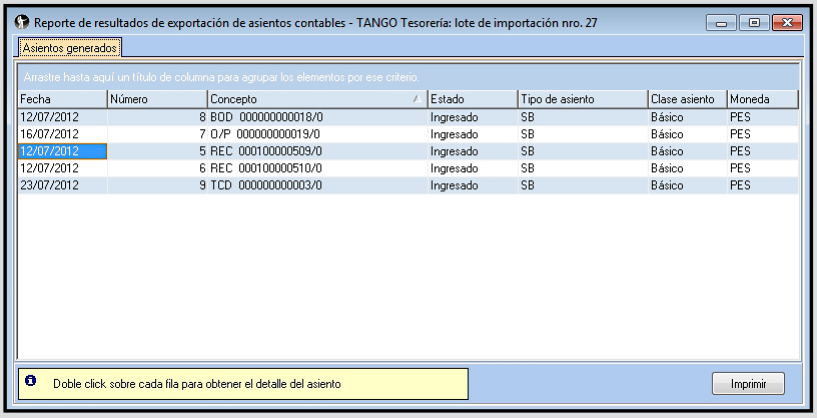
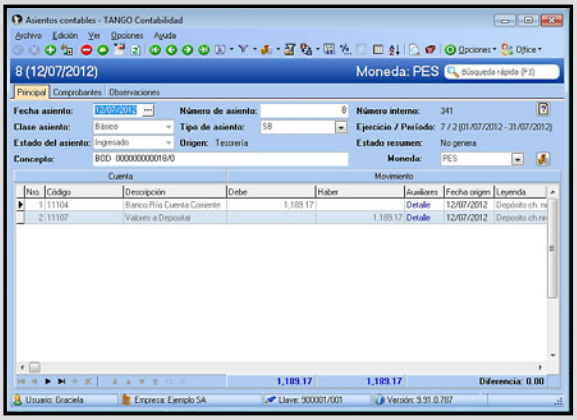
04 Haga doble clic sobre el asiento para visualizar los datos. Al finalizar, puede ver el reporte de asientos exportados al módulo **Contabilidad**.