REGLAMENTO DEL SISTEMA DE INNOVACIÓN Y ABSORCIÓN DEL INSTITUTO ISMAC

REGLAMENTO DEL SISTEMA DE INNOVACIÓN Y ABSORCIÓN DEL INSTITUTO SUPERIOR TECNOLÓGICO ISMAC

JUSTIFICACIÓN

El Instituto ISMAC consiente de la importancia en la educación superior relacionada con la evolución tecnológica y la creciente demanda de habilidades específicas en un mundo globalizado requieren que el Instituto se adapte rápidamente a los cambios, considerando que la enseñanza de tercer nivel desempeña un papel crucial en la formación de profesionales capacitados que contribuyan al desarrollo económico y social. Sin embargo, para que se logre la meta de cumplimiento eficaz con su misión educativa y formativa, es esencial contar con un sistema robusto de innovación y absorción de conocimiento. Este sistema, junto con una normativa adecuada, no solo optimiza el proceso de enseñanza-aprendizaje, sino que permite a los estudiantes, docentes y la gestión institucional mantenerse a la vanguardia en un entorno académico y laboral que está en constante cambio.

La innovación, entendida como la capacidad de generar nuevas ideas, métodos, productos o servicios, es uno de los pilares fundamentales del desarrollo institucional. En el Instituto ISMAC, el sistema de innovación no solo impulsa la creación de soluciones tecnológicas avanzadas, sino que también fomenta una mentalidad creativa en los estudiantes y docentes. Es por ello que dentro de los ejes estratégicos se prevé el compromiso con la mejora continua de sus procesos, recursos y modelos educativos. De esta forma, la innovación no solo se limita a la creación de tecnología, sino que se extiende a la mejora de la calidad educativa, la implementación de nuevas metodologías pedagógicas y el aprovechamiento de herramientas digitales.

Por otro lado, la absorción de conocimiento juega un rol esencial en el fortalecimiento y crecimiento del Instituto; entendiéndose como la capacidad de una institución para integrar, asimilar y aplicar el conocimiento proveniente de diversas fuentes, como la investigación académica, la industria, o la colaboración internacional. La absorción no se limita a la incorporación de teorías o conceptos, sino que implica la puesta en práctica de estos

conocimientos en contextos reales, que beneficiarán tanto a los estudiantes como a la propia institución.

La capacidad del Instituto a través de su cuerpo académico para absorber avances tecnológicos y conocimientos emergentes permite que la institución se mantenga actualizada frente a los rápidos cambios del entorno académico y profesional. Además, crea un ciclo de retroalimentación en el que los docentes, investigadores y alumnos tienen acceso a lo último en tendencias científicas y tecnológicas, favoreciendo la innovación dentro de la propia institución.

Para logar consolidar un eficiente proceso de absorción es imprescindible contar con una estructura normativa que facilite la integración del conocimiento de manera ordenada y estratégica. Es así que el Instituto ISMAC ha implementado normativa que establece directrices claras sobre cómo llevar a cabo la investigación, las colaboraciones y la vinculación con la industria, lo cual favorece un intercambio constante de conocimientos y experiencias.

La creación de un sistema normativo resulta crucial para regular y potenciar tanto la innovación como la absorción del conocimiento. Es por ello que la creación de la presente normativa establece los procedimientos para la investigación y el desarrollo, define los estándares de calidad educativa y promueve la colaboración interinstitucional. Además, establece los parámetros para la gestión de recursos, como laboratorios, infraestructura tecnológica y fondos de investigación.

En este sentido, la normativa promueve la formación continua de los docentes, fomentando la actualización en las áreas técnicas y científicas más relevantes. Además, debe garantizar la accesibilidad de los estudiantes a los recursos y tecnologías de última generación, permitiéndoles integrar los conocimientos adquiridos en proyectos prácticos y reales.

Asimismo, una normativa de innovación y absorción facilita la creación de alianzas estratégicas con la industria. Estas alianzas permiten que los estudiantes y los docentes participen en proyectos reales, desarrollen soluciones innovadoras y adquieran experiencias prácticas que aumenten la empleabilidad de los egresados.

Contar con un sistema y normativa de innovación y absorción de conocimiento es crucial para el desarrollo del Instituto ISMAC. Este sistema no solo promueve la formación de estudiantes

altamente capacitados, sino que también fortalece la capacidad de la institución para mantenerse competitiva y relevante frente a los avances tecnológicos. La creación de una normativa que regule estos procesos permite a la institución estructurar de manera ordenada sus recursos y actividades, favoreciendo un entorno propicio para la innovación continua y el aprendizaje constante. En última instancia, este enfoque contribuye al desarrollo de un ecosistema educativo dinámico que beneficia a los estudiantes, docentes, investigadores y, por ende, a la sociedad en su conjunto.

Proceso de Innovación y Absorción

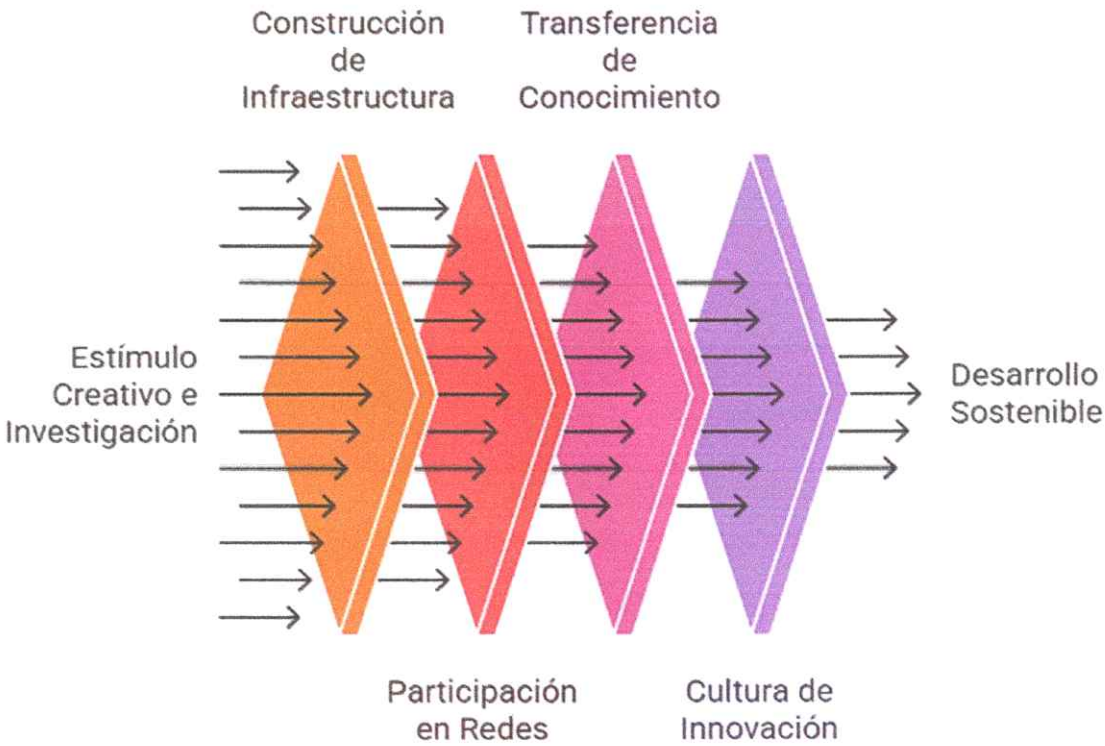

Calle. Belermo S2-02 y Oswaldo Guayasamín
Tumbaco-Ecuador
Telf: +593 (02) 2378606 ext 234-235
www.ismac.edu.ec

NORMATIVA INTERNA DEL SISTEMA DE INNOVACIÓN Y ABOSORCIÓN DEL INSTITUTO SUPERIOR TECNOLÓGICO ISMAC

Que, el artículo 26 de la Constitución Política del Ecuador, dispone: "*La educación es un derecho de las personas a lo largo de su vida y un deber ineludible e inexcusable del Estado. Constituye un área prioritaria de la política pública y de la inversión estatal, garantía de la igualdad e inclusión social y condición indispensable para el buen vivir. Las personas, las familias y la sociedad tienen el derecho y la responsabilidad de participar en el proceso educativo*";

Que, el artículo 27 de la Ley Fundamental, establece: "*La educación se centrará en el ser humano y garantizará su desarrollo holístico, en el marco del respeto a los derechos humanos, al medio ambiente sustentable y a la democracia; será participativa, obligatoria, intercultural, democrática, incluyente y diversa, de calidad y calidez; impulsará la equidad de género, la justicia, la solidaridad y la paz; estimulará el sentido crítico, el arte y la cultura física, la iniciativa individual y comunitaria, y el desarrollo de competencias y capacidades para crear y trabajar. La educación es indispensable para el conocimiento, el ejercicio de los derechos y la construcción de un país soberano, y constituye un eje estratégico para el desarrollo nacional*";

Que, la Constitución de la República del Ecuador, en su artículo 350, establece que: "*El sistema de educación superior tiene como finalidad la formación académica y profesional con visión científica y humanista; la investigación científica y tecnológica; la innovación, promoción, desarrollo difusión de los saberes y las culturas; la construcción de soluciones para los problemas del país, en relación con los objetivos de régimen de desarrollo*".

Que, la LOES en su artículo 8 establece los fines de la educación superior, donde determina: "*La educación superior tendrá los siguientes fines: a) Aportar al desarrollo del pensamiento universal, al despliegue de la producción científica, de las artes y de la cultura y a la*

promoción de las transferencias e innovaciones tecnológicas;(...) i) Impulsar la generación de programas, proyectos y mecanismos para fortalecer la innovación, producción y transferencia científica y tecnológica en todos los ámbitos del conocimiento;"

Que, el artículo 12 de la referida Ley, señala: "*El Sistema de Educación Superior se regirá por los principios de autonomía responsable, cogobierno, igualdad de oportunidades, calidad, pertinencia, integralidad y autodeterminación para la producción del pensamiento y conocimiento en el marco del diálogo de saberes, pensamiento universal y producción científica tecnológica global. Estos principios rigen de manera integral a las instituciones, actores, procesos, normas, recursos, y demás componentes del sistema, en los términos que establece esta Ley*";

Que, el artículo 13 de la LOES, establece: "*Funciones del Sistema de Educación Superior.- Son funciones del Sistema de Educación Superior: a) Garantizar el derecho a la educación superior mediante la docencia, la investigación y su vinculación con la sociedad, y asegurar crecientes niveles de calidad, excelencia académica y pertinencia; b) Promover la creación, desarrollo, transmisión y difusión de la ciencia, la técnica, la tecnología y la cultura*";

Que, la LOES, en su artículo 18, relacionada a la autonomía responsable que ejercen las instituciones de educación superior consiste, determina: "... b*) La libertad de expedir sus estatutos en el marco de las disposiciones de la presente Ley; e) La libertad para gestionar sus procesos internos...*";

Que, el artículo 93 de la LOES establece: "*El principio de calidad establece la búsqueda continua, auto-reflexiva del mejoramiento, aseguramiento y construcción colectiva de la cultura de la calidad educativa superior con la participación de todos los estamentos de las instituciones de educación superior y el Sistema de Educación Superior, basada en el equilibrio de la docencia, la investigación e innovación y la vinculación con la sociedad, orientadas por la pertinencia, la inclusión, la democratización del acceso y la equidad, la diversidad, la autonomía responsable, la integralidad, la democracia, la producción de conocimiento, el diálogo de saberes, y valores ciudadanos* (...)";

Que, el artículo 114 de la LOES, señala: "*La formación técnica y tecnológica tiene como objetivo la formación de profesionales de tercer y cuarto nivel técnico-tecnológico orientada al desarrollo de las habilidades y destrezas relacionadas con la aplicación, coordinación, adaptación e innovación técnico-tecnológica en procesos relacionados con la producción de bienes y servicios.*"

Que, el artículo 165, de la Ley Orgánica de Educación Superior establece la obligación de las Instituciones del Sistema de Educación Superior, la articulación con los parámetros que señale el Plan Nacional de Desarrollo en las áreas establecidas en la Constitución de la República, en la presente Ley y sus reglamentos, así como también con los objetivos del régimen de desarrollo;

Que, es necesario disponer de normas reglamentarias actualizadas que permitan contar con procesos claros para la planificación institucional bajo los parámetros contenidos en el ordenamiento jurídico vigente, garantizando de esta forma procesos claros y efectivos;

Que, es pertinente mantener normativa actualizada con el objetivo crear un entorno favorable para la innovación, la investigación y la cooperación externa, asegurando que el Instituto esté a la vanguardia de los avances científicos y tecnológicos, con un proceso organizado y eficaz para absorber y transferir nuevos conocimientos y tecnologías;

Que, consientes de establecer parámetros que permitan establecer procesos y lineamientos para el desarrollo de los proyectos de vinculación con la sociedad al amparo de la normativa aplicable;

Que, resguardando la libertad de cátedra conforme los establece la normativa aplicable en educación superior, bajo el resguardo del principio de calidad educativa;

Que, en base a la autonomía responsable del Instituto, al amparo de los principios de calidad académico; y,

Que, el Órgano Colegiado Superior, en uso de las atribuciones concedidas:

Acuerda:

Expedir la siguiente

REGLAMENTO DE DEL SISTEMA DE INNOVACIÓN Y ABSORCIÓN DEL INSTITUTO SUPERIOR TECNOLÓGICO ISMAC

TÍTULO I

DISPOSICIONES GENERALES

Artículo 1: Objeto y Propósito. - El presente instrumento tiene como objetivo establecer los parámetros y procedimientos para la gestión y el desarrollo del Sistema de Innovación y Absorción de conocimientos en el Instituto ISMAC, promoviendo la investigación, el desarrollo tecnológico y la transferencia de conocimientos de manera eficiente. El propósito es fomentar la integración de la innovación en todas las áreas académicas y administrativas del instituto.

Artículo 2: Ámbito de Aplicación. - Este reglamento será de aplicación en todas las carreras, departamentos, programas de investigación y demás unidades académicas y administrativas del Instituto ISMAC.

Artículo 3: Definiciones.- Para los efectos de este reglamento se entiende por:

a) Innovación: El proceso de creación y desarrollo de nuevas ideas, productos, procesos o servicios que contribuyan al avance y mejoramiento de las actividades académicas y científicas.

b) Absorción de conocimientos: El proceso de integrar y adaptar los conocimientos, tecnologías y prácticas externas al ámbito institucional, para su implementación y utilización en actividades **académicas o de investigación.**

c) Sistema de Innovación y Absorción: El conjunto de estructuras, políticas y procedimientos que permiten al Instituto gestionar eficazmente la innovación y la absorción de conocimientos.

TÍTULO II

ESTRUCTURA DEL SISTEMA DE INNOVACIÓN Y ABSORCIÓN

Artículo 4: Áreas Responsables. - El Sistema de Innovación y Absorción estará constituido por las siguientes áreas responsables:

a. **Área de Innovación:** Compuesto por representantes de las distintas carreras vigentes en el Instituto en conjunto con un delegado de la Coordinación de investigación, cuyo

objetivo será diseñar, aprobar y evaluar las políticas de innovación y absorción de conocimientos en el instituto.

b. **Unidad de Innovación y Transferencia Tecnológica:** Será responsable de gestionar las actividades diarias del sistema, brindando apoyo a los investigadores y académicos en la implementación de proyectos de innovación y absorción de conocimientos, esta unidad es parte de la coordinación de investigación.

c. **Comité de Evaluación de Proyectos:** Formado por expertos (pueden ser internos y externos) que se encargarán de evaluar la viabilidad y el impacto de los proyectos de innovación propuestos.

Artículo 5: Funciones del Área de Innovación de responsables. - Esta área tendrá las siguientes funciones y tendrá participación directa con la coordinación de investigación:

a. Aprobar las políticas institucionales para la innovación y la absorción de conocimientos.
b. Establecer los lineamientos y objetivos estratégicos del sistema de innovación.
c. Monitorear y evaluar los resultados y el impacto de las actividades de innovación.
d. Fomentar la colaboración interinstitucional y con el sector público y privado para el desarrollo de proyectos de innovación.

Artículo 6: Funciones de la Unidad de Innovación y Transferencia Tecnológica. - Esta Unidad tendrá las siguientes responsabilidades:

a. Proponer iniciativas para la creación de proyectos innovadores en distintas áreas, con la participación de las coordinaciones de carrera.
b. Facilitar la vinculación entre investigadores, emprendedores y empresas para la transferencia de tecnologías.
c. Gestionar los recursos destinados a la investigación y la innovación.
d. Organizar seminarios, conferencias y actividades formativas sobre innovación y transferencia tecnológica.

TÍTULO III

PROCEDIMIENTOS Y NORMATIVAS

Artículo 7: Proyectos de Innovación. - para la participación en los proyectos de innovación se tomarán en consideración los siguientes aspectos:

- Cualquier miembro de la comunidad académica ISMAC (profesores, estudiantes, personal administrativo) podrá presentar propuestas de proyectos de innovación.
- Los proyectos deberán ser evaluados por el Comité de Evaluación de Proyectos, quien determinará la viabilidad y alineación con las metas estratégicas del instituto.
- El Comité podrá recomendar ajustes en los proyectos antes de su implementación.
- Para la implementación de los proyectos recomendados existirá una contribución con los proyectos de investigación.

Artículo 8: Registro de Proyectos de Innovación. - Todos los proyectos de innovación deberán ser registrados en la Unidad de Innovación y Transferencia Tecnológica – Coordinación de Investigación, que llevará un inventario actualizado de todas las iniciativas que se desarrollan dentro del instituto. Este registro debe incluir:

- **Título del proyecto**
- **Nombre de los responsables**
- **Objetivos y metas**
- **Recursos requeridos**
- **Cronograma de actividades**
- **Informes conforme la métrica y formatos institucionales.**

Artículo 9: Financiamiento de Proyectos. - dentro de la planificación por áreas se deberá observar el financiamiento de los proyectos:

a. Los proyectos de innovación podrán ser financiados por fondos internos del instituto o por colaboraciones con entidades externas (gubernamentales, privadas o internacionales).
b. Los fondos se asignarán a los proyectos evaluados positivamente según su relevancia, viabilidad y alineación con los objetivos estratégicos del instituto.

Artículo 10: Propiedad Intelectual. - para la ejecución de los proyectos de innovación se observarán los parámetros de propiedad intelectual que contempla el ordenamiento jurídico vigente bajo la siguiente premisa:

a. La propiedad intelectual generada por los proyectos de innovación será compartida entre los autores y el Instituto ISMAC, según los acuerdos previos establecidos al inicio de cada proyecto.
b. El Instituto velará por la protección de los derechos de propiedad intelectual, gestionando las patentes, derechos de autor y demás instrumentos legales necesarios.

TÍTULO IV
ACTIVIDADES DE ABSORCIÓN DE CONOCIMIENTOS

Artículo 11: Formación y Capacitación. - El Instituto organizará periódicamente actividades de formación y capacitación sobre temas de innovación y transferencia de conocimientos, dirigidas a toda la comunidad académica.

Estas actividades pueden incluir conferencias, cursos de especialización, talleres y programas de intercambio académico.

Para la ejecución de estas actividades se deberá contar con el informe de planificación de las coordinaciones que participen en los proyectos.

Artículo 12: Colaboraciones Externas. - para fomentar la colaboración y cooperación tanto en los proyectos de innovación y absorción de conocimientos se propenderá:

a. Se fomentará la colaboración con empresas, instituciones nacionales e internacionales para facilitar la absorción de conocimientos y tecnologías.
b. El Instituto podrá firmar convenios con organizaciones externas para compartir recursos y experiencias en proyectos de innovación e investigación.

Para la suscripción de convenios de cooperación, se deberá contar con el informe de pertinencia y cumplir con el proceso conforme lineamientos internos institucionales para la suscripción de convenios.

Artículo 13: Evaluación de la Absorción de Conocimientos. - El Comité de Evaluación de Proyectos realizará evaluaciones periódicas para medir el grado de éxito en la absorción de conocimientos, analizando el impacto de las colaboraciones externas y el uso de tecnologías adquiridas.

TÍTULO V
INCENTIVOS Y RECONOCIMIENTOS

Artículo 14: Incentivos para la Innovación. - Se establecerán incentivos para aquellos proyectos innovadores que demuestren un alto potencial de impacto académico, social y económico. Estos incentivos pueden incluir:

a. Becas o financiamiento adicional para continuar el proyecto.
b. Reconocimientos académicos.
c. Oportunidades de publicación en revistas especializadas.

Artículo 15: Reconocimientos a los Miembros de la Comunidad académica. - Se otorgarán reconocimientos a aquellos miembros de la comunidad académica que contribuyan de manera significativa al Sistema de Innovación y Absorción, en diversas categorías como investigación, docencia y proyectos interdisciplinarios.

Los reconocimientos se fomentarán de acuerdo al sustento que informe la coordinación de investigación y los resultados e impacto que deriven de los proyectos.

Los reconocimientos académicos serán presentados en el evento "Camaleón de Oro" que se detallarán según la categoría, en función del Instructivo de reconocimientos del <instituto ISMAC.

TÍTULO VI
DISPOSICIONES FINALES

Artículo 16: Revisión y Modificación del Reglamento. - Este reglamento podrá ser revisado y modificado de acuerdo con las necesidades del Instituto ISMAC y las condiciones del entorno académico y científico. Las modificaciones deberán ser aprobadas por el Consejo de Innovación.

Artículo 17: Entrada en Vigor.- Este reglamento entrará en vigor en la fecha de su aprobación por el OCS, y será de cumplimiento obligatorio para todos los miembros de la comunidad académica involucrados en el Sistema de Innovación y Absorción.

DISPOSICIÓN GENERAL

ÚNICA. - Los casos no previstos en el presente instrumento serán resueltos por el Órgano Colegiado Superior del Instituto ISMAC.

DISPOSICIÓN FINAL

Primera. - Deróguese de manera expresa todos los reglamentos y normativa de similar contenido y/u objetivo que antecede al mismo y que se encuentre en contradicción con el presente.

La presente normativa fue aprobada en debate, adoptada en Sesión Extraordinaria del Órgano Colegiado Superior.

Este reglamento tiene la intención de ser un marco que permita la ejecución de una vinculación efectiva y transparente entre el Instituto y la sociedad, garantizando que los proyectos sean relevantes, sostenibles y de impacto positivo en la comunidad y el país.

Ing. Mgs. Javier Denis Calvache SánchezRector Instituto Superior Tecnológico ISMAC		**f.**
CÉDULA DE IDENTIDAD:	1711084861	*(Firma de responsabilidad de la máxima autoridad)*
RUC INSTITUTO ISMAC:	1792088720001	
FECHA DE ACTUALIZACIÓN:	02 de junio de 2023	

Con la firma de responsabilidad de la máxima autoridad Institucional se asegura que los documentos expedidos en ejercicio de su autonomía responsable, conforme las directrices y disposiciones consagradas

en la Ley Orgánica de Educación Superior, su Reglamento General, Reglamento de Régimen Académico y demás normativa vigente, sean auténticos, fiables, íntegros y disponibles.

Ing. Ángel Mauricio Vásquez Arauz **Secretario Académico** **Instituto Superior Tecnológico ISMAC**		**f.** *(Firma de responsabilidad de Secretaria Académica)*
CÉDULA DE IDENTIDAD:	1711793537	
RUC INSTITUTO ISMAC:	1792088720001	
FECHA DE ACTUALIZACIÓN:	02 de junio de 2023	

La Secretaría Académica del Instituto Superior Tecnológico ISMAC certifica que el presente documento se encuentra debidamente aprobado por el Órgano Colegiado Superior y cuenta con los lineamientos de calidad vigentes en el instituto

ANEXO

SISTEMA DE INNOVACIÓN Y ABSORCIÓN

Fomento a la Creatividad y la Investigación

- **Desarrollo de capacidades investigativas**: Los institutos deben incentivar la investigación aplicada dentro de las áreas tecnológicas que enseñan. Esto incluye la creación de centros de investigación y la asignación de recursos para proyectos de innovación.

Fomento a la Creatividad y la Investigación

- **Prácticas profesionales y pasantías:** Establecer programas que permitan a los estudiantes trabajar directamente con empresas facilita la absorción de tecnologías y métodos innovadores que pueden luego ser integrados al currículo académico.

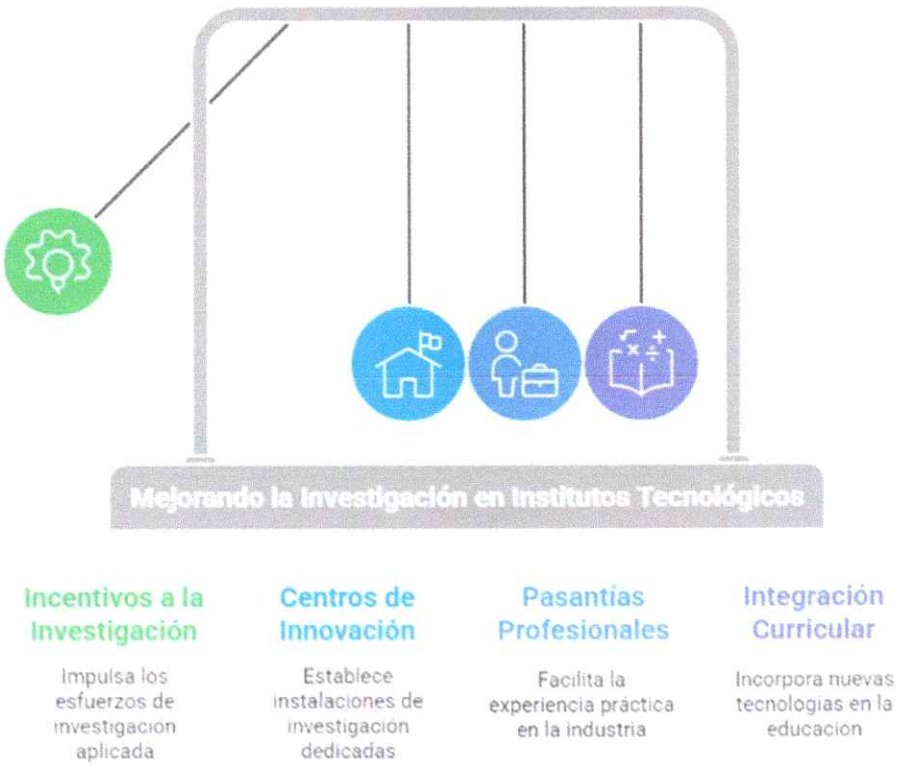

Desarrollo de Infraestructura para la Innovación

- **Acceso a tecnologías de vanguardia**: Debe asegurarse que tanto estudiantes como docentes tengan acceso a herramientas tecnológicas y software de última generación para realizar investigaciones y desarrollar prototipos.

Redes de Conocimiento y Colaboración

- **Participación en redes nacionales e internacionales**: El instituto debe integrarse a redes de conocimiento e innovación, como consorcios de investigación, incubadoras de empresas y centros de innovación tecnológicos.

Desarrollo de Infraestructura y Redes para la Innovación

Transferencia de Conocimiento y Tecnología

- **Sistema de transferencia tecnológica**: Implica la creación de mecanismos que permitan compartir los resultados de las investigaciones y desarrollos tecnológicos con la sociedad y el sector productivo.
- **Protección de propiedad intelectual**: Crear marcos legales y administrativos que protejan las innovaciones desarrolladas en el instituto y faciliten su comercialización o implementación en el mercado.

Cultura de Innovación

- **Capacitación continua**: Es fundamental que tanto estudiantes como docentes estén en un proceso constante de actualización sobre las tendencias tecnológicas y metodologías de innovación.
- **Apoyo a proyectos emprendedores**: Establecer programas de apoyo a estudiantes y docentes emprendedores, que incluyan financiamiento, mentoría y asesoría para transformar ideas innovadoras en negocios.

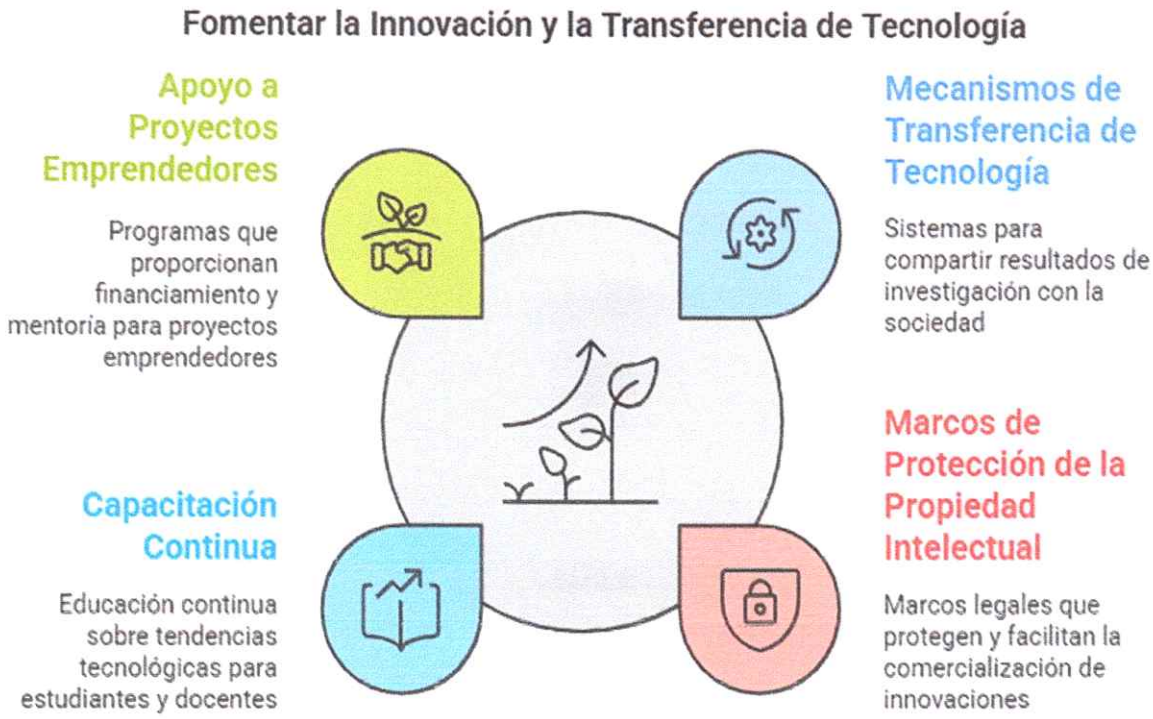

Evaluación y Retroalimentación

- **Monitoreo de impacto**: Medir el impacto de las innovaciones tecnológicas y proyectos de investigación en el entorno educativo y en la industria es clave para ajustar estrategias y mejorar la efectividad del sistema de innovación.
- **Ajuste y mejora continua**: La retroalimentación constante permite adaptar el sistema de innovación a nuevas realidades tecnológicas y de mercado.

8. Desarrollo Sostenible

- **Innovación responsable**: Asegurar que los procesos de innovación estén alineados con principios éticos y sostenibles, considerando el impacto ambiental y social de las tecnologías y conocimientos desarrollados.
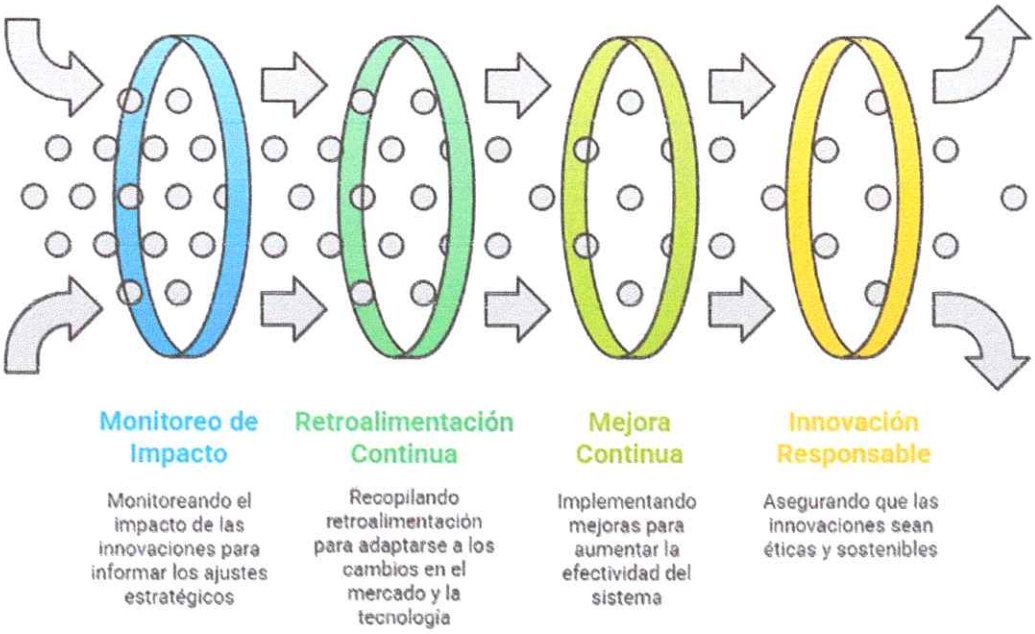
Proceso de Innovación Sostenible