REGLAMENTO PARA SELECCIÓN DE PROFESORES DEL INSTITUTO ISMAC

REGLAMENTO DE SELECCIÓN DE PROFESORES DEL INSTITUTO SUPERIOR TECNOLÓGICO ISMAC

JUSTIFICACIÓN

El Instituto ISMAC comprometido con su misión de calidad en la educación superior, promueve procesos a través de su normativa interna, en apego al principio de autonomía responsable, para respaldar la selección de profesionales idóneos que permitan coadyuvar con el objetivo de impartir educación de calidad en resguardo de los valores que representa su planta académica.

En la actualidad, la educación superior enfrenta retos significativos en términos de calidad y pertinencia, y uno de los aspectos fundamentales para lograr una formación educativa de calidad radica en contar con docentes altamente capacitados y comprometidos. En este contexto, la selección de docentes idóneos juega un papel esencial, ya que su misión es formar profesionales altamente calificados que respondan a las demandas del mercado laboral y contribuyan al desarrollo tecnológico, científico y social del país. Para cumplir con este objetivo, es fundamental establecer procesos de selección de profesores que no solo sean transparentes y objetivos, sino también adaptados a las necesidades específicas del Instituto. La actualización de la normativa especializada para los procesos de selección de docentes se convierte en una necesidad imperiosa para garantizar que los docentes seleccionados no solo sean expertos en sus áreas de conocimiento, sino que también posean las habilidades pedagógicas y de innovación necesarias para enfrentar los desafíos educativos en apego a los retos tecnológicos de la actualidad.

Uno de los principios clave que inspiran la actualización de la presente normativa interna Institucional se enfoca en guiar la selección de profesores bajo la premisa de la calidad educativa. La calidad no se limita a los conocimientos académicos que los docentes puedan poseer, sino que también incluye su capacidad para enseñar de manera efectiva, su actitud frente a los estudiantes, su disposición para innovar y adaptarse a nuevas metodologías, y su habilidad para fomentar un ambiente de aprendizaje colaborativo y dinámico. La implementación de una normativa especializada permite que los procesos de selección no se limiten a evaluar únicamente los

conocimientos técnicos de los candidatos, sino que también tomen en cuenta su potencial pedagógico, habilidades interpersonales y capacidades de innovación en el aula.

El establecimiento de una normativa clara y especializada en los procesos de selección de docentes ayuda a garantizar la equidad y transparencia en la contratación. En ausencia de criterios bien definidos, los procesos de selección pueden ser susceptibles de arbitrariedades o decisiones subjetivas que favorezcan a ciertos individuos en detrimento de otros más calificados. Una normativa bien estructurada establece las condiciones que deben cumplirse para acceder a un puesto de docente, los procedimientos a seguir, y los criterios de evaluación, lo que ayuda a reducir los riesgos de favoritismos, discriminación o falta de transparencia. Además, al estandarizar los procedimientos, se garantiza que todos los candidatos sean evaluados bajo las mismas condiciones, lo que fomenta la justicia y la confianza en el proceso.

En este sentido, los docentes deben estar preparados no solo en el contenido de sus áreas específicas, sino también en el uso de tecnologías educativas avanzadas, herramientas digitales y metodologías de enseñanza innovadoras. Una normativa especializada permite incorporar en los procesos de selección criterios que valoren el dominio de estas competencias tecnológicas, asegurando que los docentes sean capaces de integrar eficazmente las TIC en su práctica pedagógica y, al mismo tiempo, estén al tanto de las últimas tendencias en sus campos de conocimiento.

Los procesos de selección no solo deben centrarse en la contratación, sino también en la visión a largo plazo del desarrollo profesional de los docentes. La normativa especializada puede incluir aspectos relacionados con la formación continua, la evaluación del desempeño y el fomento de la profesionalización a lo largo de la carrera docente. De esta manera, se asegura que los profesores no solo sean competentes al ingresar a la institución, sino que también reciban el apoyo necesario para mantenerse actualizados y mejorar sus habilidades pedagógicas y técnicas de manera constante.

La actualización y aplicación de una normativa especializada para los procesos de selección de profesores en el Instituto ISMAC es una estrategia fundamental para asegurar la calidad educativa, la equidad, la transparencia y la innovación en la enseñanza. A través de una normativa

clara y objetiva, es posible garantizar que los docentes contratados no solo sean expertos en sus áreas técnicas, sino que también cuenten con las competencias pedagógicas y las habilidades necesarias para enfrentar los desafíos actuales. En un entorno educativo que avanza rápidamente, la implementación de esta normativa se convierte en una herramienta clave para el éxito de las instituciones tecnológicas y, por ende, de los estudiantes que en ellas se forman.

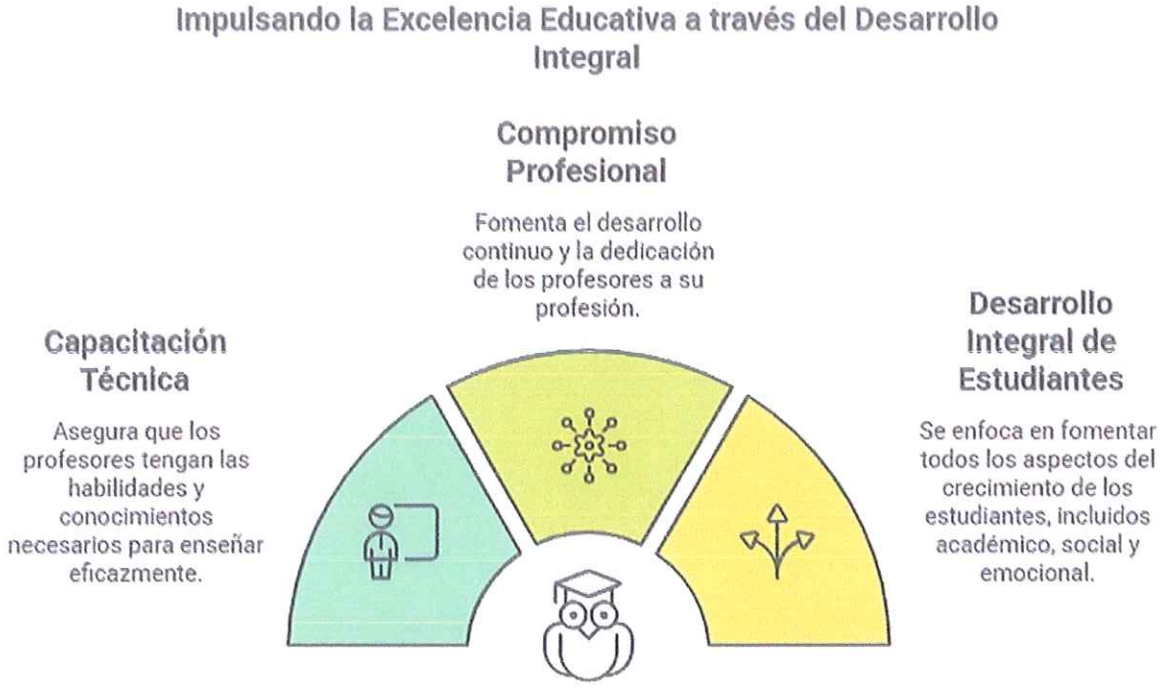

Primero Buenos, LUEGO GRANDES

REGLAMENTO PARA SELECCIÓN DE PROFESORES DEL INSTITUTO SUPERIOR TECNOLÓGICO ISMAC

Que, el artículo 26 de la Constitución Política del Ecuador, dispone: "*La educación es un derecho de las personas a lo largo de su vida y un deber ineludible e inexcusable del Estado. Constituye un área prioritaria de la política pública y de la inversión estatal, garantía de la igualdad e inclusión social y condición indispensable para el buen vivir. Las personas, las familias y la sociedad tienen el derecho y la responsabilidad de participar en el proceso educativo*";

Que, el artículo 27 de la Ley Fundamental, establece: "*La educación se centrará en el ser humano y garantizará su desarrollo holístico, en el marco del respeto a los derechos humanos, al medio ambiente sustentable y a la democracia; será participativa, obligatoria, intercultural, democrática, incluyente y diversa, de calidad y calidez; impulsará la equidad de género, la justicia, la solidaridad y la paz; estimulará el sentido crítico, el arte y la cultura física, la iniciativa individual y comunitaria, y el desarrollo de competencias y capacidades para crear y trabajar. La educación es indispensable para el conocimiento, el ejercicio de los derechos y la construcción de un país soberano, y constituye un eje estratégico para el desarrollo nacional*";

Que, la Constitución de la República, en su artículo 29, señala que el Estado garantizará la libertad de enseñanza, la libertad de cátedra en la educación superior y el derecho de las personas de aprender en su propia lengua y ámbito cultural;

Que, la Constitución de la República del Ecuador, en su artículo 350, establece que: "*El sistema de educación superior tiene como finalidad la formación académica y profesional con visión científica y humanista; la investigación científica y tecnológica; la innovación, promoción, desarrollo difusión de los saberes y las culturas; la construcción de soluciones para los problemas del país, en relación con los objetivos de régimen de desarrollo*".

Que, el artículo 4 de la Ley Orgánica de Educación Superior, señala: "*El derecho a la educación superior consiste en el ejercicio efectivo de la igualdad de oportunidades, en función de los méritos respectivos, a fin de acceder a una formación académica y profesional con*

producción de conocimiento pertinente y de excelencia. Las ciudadanas y los ciudadanos en forma individual y colectiva, las comunidades, pueblos y nacionalidades tienen el derecho y la responsabilidad de participar en el proceso educativo superior, a través de los mecanismos establecidos en la Constitución y esta Ley";

Que, el artículo 12 de la referida Ley, señala: "*El Sistema de Educación Superior se regirá por los principios de autonomía responsable, cogobierno, igualdad de oportunidades, calidad, pertinencia, integralidad y autodeterminación para la producción del pensamiento y conocimiento en el marco del diálogo de saberes, pensamiento universal y producción científica tecnológica global. Estos principios rigen de manera integral a las instituciones, actores, procesos, normas, recursos, y demás componentes del sistema, en los términos que establece esta Ley*";

Que, el artículo 13 de la LOES, establece: "*Funciones del Sistema de Educación Superior.- Son funciones del Sistema de Educación Superior: a) Garantizar el derecho a la educación superior mediante la docencia, la investigación y su vinculación con la sociedad, y asegurar crecientes niveles de calidad, excelencia académica y pertinencia; b) Promover la creación, desarrollo, transmisión y difusión de la ciencia, la técnica, la tecnología y la cultura*";

Que, la LOES, en su artículo 18, relacionada a la autonomía responsable que ejercen las instituciones de educación superior consiste, determina: "... b*) La libertad de expedir sus estatutos en el marco de las disposiciones de la presente Ley; e) La libertad para gestionar sus procesos internos...*";

Que, el artículo 91 de la Ley ibídem que menciona la selección y ejercicio de docencia e investigación sin limitaciones: "*Para la selección del personal académico, así como para el ejercicio de la docencia y la investigación en las instituciones del Sistema de Educación Superior, no se establecerán limitaciones que impliquen discriminaciones derivadas de su religión, etnia, edad, género, posición económica, política, orientación sexual, discapacidad o de cualquier otra índole, ni éstas podrán ser causa de remoción, sin perjuicio de que el profesor o la profesora e investigador o investigadora respete los valores y principios que inspiran a la institución, y lo previsto en la Constitución y esta Ley.*

Se aplicará medidas de acción afirmativa de manera que las mujeres y otros sectores históricamente discriminados participen en igualdad de oportunidades en los concursos de merecimientos y oposición."

Que, el artículo 93 de la LOES establece: "El principio de calidad establece la búsqueda continua, auto-reflexiva del mejoramiento, aseguramiento y construcción colectiva de la cultura de la calidad educativa superior con la participación de todos los estamentos de las instituciones de educación superior y el Sistema de Educación Superior, basada en el equilibrio de la docencia, la investigación e innovación y la vinculación con la sociedad, orientadas por la pertinencia, la inclusión, la democratización del acceso y la equidad, la diversidad, la autonomía responsable, la integralidad, la democracia, la producción de conocimiento, el diálogo de saberes, y valores ciudadanos (...)";

Que, el artículo 96 de la LOES prescribe: "*El aseguramiento interno de la calidad es un conjunto de acciones que llevan a cabo las instituciones de educación superior, con la finalidad de desarrollar y aplicar políticas efectivas para promover el desarrollo constante de la calidad de las carreras, programas académicos; en coordinación con otros actores del Sistema de Educación Superior*";

Que, el artículo 165, de la Ley Orgánica de Educación Superior establece la obligación de las Instituciones del Sistema de Educación Superior, la articulación con los parámetros que señale el Plan Nacional de Desarrollo en las áreas establecidas en la Constitución de la República, en la presente Ley y sus reglamentos, así como también con los objetivos del régimen de desarrollo;

Que, es necesario disponer de normas reglamentarias actualizadas que permitan contar con procesos claros para la planificación institucional bajo los parámetros contenidos en el ordenamiento jurídico vigente, garantizando de esta forma procesos claros y efectivos;

Que, consientes de establecer parámetros que permitan establecer procesos y lineamientos para el procesos de selección de docentes;

Que, en base a la autonomía responsable del Instituto, al amparo de los principios de calidad académico; y,

Que, el Órgano Colegiado Superior, en uso de las atribuciones concedidas:

Acuerda:

Expedir la siguiente

REGLAMENTO PARA LA SELECCIÓN DE PROFESORES DEL INSTITUTO SUPERIOR TECNOLÓGICO ISMAC

Capítulo I

Disposiciones Generales

Artículo 1: Objetivo del Reglamento. - El presente reglamento tiene como objetivo establecer las directrices y criterios para la selección, contratación y formación continua de los profesores del Instituto ISMAC, con el fin de asegurar que el cuerpo docente esté altamente capacitado en sus respectivas áreas, con sólidos conocimientos pedagógicos, habilidades tecnológicas actualizadas y capacidades para fomentar el desarrollo integral de los estudiantes.

Artículo 2: Ámbito de Aplicación. - la presente normativa aplica a todos los procesos de selección y contratación de los docentes, incluyendo herramientas tecnológicas para facilitar la concreción del procesos de manera efectiva, garantizando los parámetros de calidad que mantienen el Instituto.

Capítulo II

Mecanismo de Selección

Artículo 3: Requisitos Generales. - Los candidatos a profesores deben cumplir con los siguientes requisitos generales:

a. **Título académico:** Título de tercer o cuarto nivel debidamente registrado en SENESCYT, preferentemente maestría o doctorado en el área de la disciplina a enseñar, según lo estipulado por la normatividad del instituto (normativa de escalafón docente.

b. **Experiencia profesional:** Experiencia mínima de tres años en el campo relacionado con la carrera que se imparte.
c. **Habilidades pedagógicas:** Certificación o formación en técnicas de enseñanza superior (preferible, aunque no excluyente).
d. **Competencias tecnológicas:** Dominio de herramientas digitales de enseñanza, plataformas de gestión educativa y software específico relacionado con la disciplina.
e. **Competencias en habilidades blandas:** Capacidad para comunicarse efectivamente, trabajar en equipo, y gestionar el aula de forma proactiva y respetuosa.

3.1. Postulantes recién graduados: Los aspirantes a cargos docentes que se encuentren recién graduados de un programa de tercer nivel, deberán esperar al menos tres períodos académicos después de la obtención de su título antes de postularse. Esta medida busca fomentar la profesionalización y la continuidad de los estudios, promoviendo así el perfeccionamiento docente, lo que a su vez garantiza una educación de calidad y una mayor especialización en las áreas correspondientes.

Artículo 4: Procesos de Selección. - El proceso de selección constará de las siguientes fases:

- **Convocatoria:** Publicación abierta para la postulación de aspirantes, especificando los requisitos y el perfil deseado, utilizando plataformas institucionales y canales de comunicación.
- **Revisión de Documentación:** Evaluación de los documentos presentados (títulos, experiencias, certificaciones, etc.) para asegurar que se cumplan los requisitos básicos.
- **Entrevista Personal:** Entrevista con los aspirantes en la que se evaluarán competencias pedagógicas, capacidad de adaptación a nuevas tecnologías, conocimientos técnicos y habilidades blandas.
- **Prueba Práctica:** Los candidatos seleccionados deberán impartir una clase simulada o mostrar su capacidad de gestionar una sesión educativa.
- **Evaluación Psicométrica:** Se realizará un test psicométrico para evaluar la personalidad, habilidades de trabajo en equipo, liderazgo y adaptación al entorno educativo.

Artículo 5: Procesos de Selección. – a través de la herramienta institucional "DANTE" se procesará la información documental de los postulantes, resguardando las normas de protección de datos, permitiendo agilizar el proceso y mantener la transparencia de la selección.

Artículo 6: Criterios de Selección

El comité de selección tomará en cuenta los siguientes criterios:

- Experiencia profesional en el área tecnológica y educativa.
- Nivel de estudios alcanzado.
- Dominio y experiencia en el uso de herramientas digitales y tecnología educativa.
- Capacidad pedagógica demostrada en pruebas prácticas y entrevistas.
- Habilidades de comunicación y trabajo en equipo.

Artículo 7: Procesos de Selección. – los docentes seleccionados ingresaran al Instituto conforme su disponibilidad, situación laboral y necesidades de las carreras y serán registrados en el área correspondiente, para lo cual se llevará un repositorio físico y digital de los documentos contractuales.

Capítulo III

Formación Continua y Actualización del Profesorado

Artículo 8: Formación Continua. - Es imperativo que todos los docentes participen en programas de formación continua, con el objetivo de:

- Actualizar sus conocimientos en avances tecnológicos y metodologías de enseñanza.
- Desarrollar nuevas competencias pedagógicas, con énfasis en técnicas de enseñanza innovadoras.
- Fortalecer sus habilidades blandas, tales como liderazgo, trabajo en equipo, y resolución de conflictos.

El Instituto ISMAC fomentará la participación en talleres, congresos, seminarios, y cursos de actualización, tanto presenciales como virtuales para mantener la actualización de habilidades de su planta docente.

Las coordinaciones de las distintas carreras, dentro de su planificación académica, propenderán la realización de estas actividades en función de las necesidades y evaluaciones realizadas.

Capítulo IV

Evaluación del Desempeño Docente

Artículo 9: Evaluación Anual. - Los docentes serán evaluados conforme l planificación académica del Instituto con base en los siguientes indicadores:

a. Resultados del aprendizaje de los estudiantes.
b. Desempeño pedagógico: Evaluación del uso adecuado de técnicas de enseñanza y recursos tecnológicos.
c. Compromiso y participación en actividades de formación continua.
d. Evaluación por parte de los estudiantes: Los estudiantes deberán llenar encuestas de evaluación al final de cada semestre.

Artículo 10: Evaluación 360°. - Además de las evaluaciones planificadas por periodo académico, se implementará un sistema de evaluación 360°, donde los docentes recibirán retroalimentación no solo de los estudiantes, sino también de sus compañeros de trabajo y superiores, con el fin de mejorar su desempeño en áreas específicas.

Capítulo V

Fomento a la Profesionalización de los Docentes

Artículo 11: Programas de Profesionalización. - El Instituto promoverá el desarrollo profesional de los docentes a través de los siguientes mecanismos:

a. Desarrollo de competencias tecnológicas: Programas de capacitación en nuevas herramientas tecnológicas y plataformas educativas.
b. Incentivos para la investigación y desarrollo académico: Fomentar la publicación de artículos científicos, participación en proyectos de investigación y colaboración internacional.

c. Apoyo a la educación continua: Facilitar la participación de los docentes en estudios de maestría y doctorado, así como en especializaciones y cursos de actualización.

Artículo 12: Evaluación y Reconocimiento de Méritos. - El desempeño profesional de los docentes será reconocido por el Instituto a través de premios, becas para la formación académica, y el otorgamiento de incentivos por desempeño destacado.

Capítulo VI
Otras Disposiciones

Artículo 13: Flexibilidad en los Procesos de Selección. - El Instituto ISMAC reconoce que el campo de la educación y la tecnología están en constante evolución. Por lo tanto, el reglamento puede ajustarse y actualizarse en función de las necesidades del entorno educativo y las nuevas demandas tecnológicas.

Artículo 14: Compromiso del Docente. - Los docentes seleccionados deberán comprometerse a seguir los principios éticos del Instituto, así como sus valores, mantener una actitud profesional y ser agentes activos en el desarrollo de la comunidad académica. Además, deberán adherirse a las políticas de formación continua y evaluación del desempeño.

DISPOSICIÓN GENERAL

ÚNICA. - Los casos no previstos en el presente instrumento serán resueltos por el Órgano Colegiado Superior del Instituto ISMAC.

DISPOSICIONES FINALES

PRIMERA: Modificaciones de esta normativa. - La presente normativa podrá ser modificada, ampliada o derogada por la autoridad competente de la institución, conforme a las necesidades y avances en la normativa educativa superior y los cambios organizacionales que pudieran surgir.

SEGUNDA: vigencia. - El presente instrumento entrará en vigencia a partir de su aprobación por el órgano colegiado superior **y será de cumplimiento obligatorio para todos los aspirantes a ingresar al cuerpo docente del Instituto ISMAC.**

TERCERA: Deróguese de manera expresa todos los reglamentos y normativa de similar contenido y/u objetivo que antecede al mismo y que se encuentre en contradicción con el presente.

La presente normativa fue aprobada en debate, adoptada en Sesión Extraordinaria del Órgano Colegiado Superior.

Ing. Mgs. Javier Denis Calvache SánchezRector Instituto Superior Tecnológico ISMAC		f.
CÉDULA DE IDENTIDAD:	1711084861	*(Firma de responsabilidad de la máxima autoridad)*
RUC INSTITUTO ISMAC:	1792088720001	
FECHA DE ACTUALIZACIÓN:	02 de junio de 2023	

Con la firma de responsabilidad de la máxima autoridad Institucional se asegura que los documentos expedidos en ejercicio de su autonomía responsable, conforme las directrices y disposiciones consagradas en la Ley Orgánica de Educación Superior, su Reglamento General, Reglamento de Régimen Académico y demás normativa vigente, sean auténticos, fiables, íntegros y disponibles.

Ing. Ángel Mauricio Vásquez Arauz Secretario Académico Instituto Superior Tecnológico ISMAC		f.
CÉDULA DE IDENTIDAD:	1711793537	*(Firma de responsabilidad de Secretaria Académica)*
RUC INSTITUTO ISMAC:	1792088720001	
FECHA DE ACTUALIZACIÓN:	02 de junio de 2023	

La Secretaría Académica del Instituto Superior Tecnológico ISMAC certifica que el presente documento se encuentra debidamente aprobado por el Órgano Colegiado Superior y cuenta con los lineamientos de calidad vigentes en el instituto